

VÝROČNÍ ZPRÁVA 2021

MUZEUM VÝCHODNÍCH ČECH V HRADCI KRÁLOVÉ



MUSEUM

I. Úvod	
Editorial	5
Charakteristika a poslání instituce	7
II. Organizace	
Organizační struktura	10
III. Úkoly v hlavní činnosti	
1. Sbírkotvorná činnost	14
2. Vědecko-výzkumná činnost	32
3. Odborná expertní činnost	46
4. Projekty	53
5. Spolupráce s dalšími institucemi	57
6. Členství v mezinárodních a celorepublikových organizacích	61
7. Zahraniční spolupráce	62
8. Výstavní a edukační činnosti	63
IV. Hospodaření organizace	
Personální oblast	108
Výnosy a náklady	109
Dotace	116
Investice	117
Tvorba a čerpání peněžních fondů	117
Finanční majetek	118
Kontrolní systém	118
Ukončené investiční zakázky	119
Autoprovoz	119
Provoz a obnova budov	120
Inventarizace majetku a závazků	121

I. Úvod

Výroční zpráva 2021 Muzea východních Čech v Hradci Králové



Vážení přátelé Muzea východních Čech v Hradci Králové!

Rok 2021 se uzavřel a je třeba se za ním ohlédnout a bilancovat. Vstupovali jsme do něj s nadějí, že pandemie COVID-19 snad již povolí a svět se vrátí do předpandemického „normálu“. Bohužel se tak, jak víme, nestalo. Muzeum bylo podobně jako v roce 2020 zasaženo omezeními, jež prožívala celá společnost a zejména celý sektor kultury. I přesto jsme v této složité situaci obstáli. Splnili jsme naprostou většinu úkolů, které jsme si buď stanovili sami, nebo je před nás postavil náš zřizovatel.

V první řadě jsme úspěšně završili oba dva nejvýznamnější strategické projekty muzea posledních mnoha let. Před letními prázdninami byla úspěšně dokončena rekonstrukce našeho Hlavního odborného pracoviště v Gayerových kasárnách (Gayerkách). Šlo o dílo za více než 320 mil. Kč, které financoval program IROP a náš zřizovatel – Královéhradecký kraj. Díky tomu jsme mohli ukončit nájem objektu na Malém náměstí a pracovníci historického a archeologického oddělení se jako první mohli vrátit do opravených prostor. Následovat je budou ostatní a celý proces bude završen v pololetí roku 2022. Návrat zaměstnanců zpočátku znamenal i jisté nepohodlí, protože dobíhala montáž regálových systémů a dalšího vybavení. Poté začalo dlouho očekávané stěhování sbírek zpět do zmodernizovaných depozitářů. Tento

proces potrvá až do roku 2023. Spolu se znovuosídlením Gayerek padlo také historické rozhodnutí – sloučit původní společenskovední knihovnu a přírodovědeckou knihovnu do jediné společné knihovny MVČ, a studovnu v nové přístavbě proměnit na společnou badatelnu pro knihovnu i sbírky tak, jak je to obvyklé v renomovaných světových muzeích. Z nových prostor máme obrovskou radost. Přestože nás v následujících letech bude dovybavení mobiliářem včetně nábytku pro zaměstnance stát hodně úsilí i peněz, tak je to bezesporu velký krok vpřed. Z někdejší prostorové tísně a velice archaických a nedůstojných podmínek jsme se posunuli do 21. století. Současně se díky pochopení zřizovatele podařilo získat do nájmu další depozitární prostory v halách Na Ptákách v Jaroměři. Aktuálně je mezi Krajem a majitelem objektů jednáno o jejich odkupu pro MVČ. Objekty potřebují rekonstrukci, ale již nyní nám slouží alespoň jako lapidárium. Plocha čtyř tisíc m² bude do budoucna velice významnou pomocí, která nám umožní nejen postupně opustit budovu ve Stěžerách, ale hlavně uspokojí naše depozitární potřeby na několik desítek let. Díky Gayerkám i Jaroměři tak můžeme znovuoobnovit sbírkotvornou činnost, a s ní naše celokrajské působení, které bylo dosud v oblasti sbírky z prostorových důvodů velmi limitováno.

Druhým velkým cílem byl zrod stálé expozice dějin města Hradce Králové v historické budově muzea na Eliščině nábřeží v Hradci Králové. Jde o náš společný podnik s městem, kdy muzeum je autorem a vlastníkem celého projektu včetně kompletního duševního vlastnictví, zatímco město je investorem hmotné části expozice, a to za významné podpory programu IROP. Expozice s názvem Cesty města zahrnuje čtyři sály a byla otevřena návštěvníkům v závěru roku. Okamžitý a zatím přetrvávající návštěvní zájem dává tušit, že se bude jednat o oblíbený klenot historické výstavní budovy. V následujícím roce 2022 budeme expozici dále doplňovat a vylepšovat.

Můj veliký dík náleží všem, kdo se na úspěšném dokončení obou projektů podíleli, ať již z řad pracovníků muzea, tak z řad představitelů a pracovníků kraje i města. Završení těchto projektů však zdaleka neznamená, že bychom se mohli

pohroužit do rutinních agend. Okamžitě jsme totiž začali pracovat na dalších strategických projektech, které je třeba realizovat a odstranit tak dluhy minulosti. Jde v první řadě o dramaticky morálně i technicky zastaralou stálou expozici Muzea války 1866 v Chlumu a také o postupně chátrající okolí muzea. V průběhu roku byly připraveny tři projekty, které mají situaci v horizontu nejbližších let řešit a proměnit naši pobočku s areálem v jedno z nejmodernějších válečných muzeí v Evropě. Dva projekty míří do IROP a třetí do norských fondů ve spolupráci s již tradičním partnerem – válečným muzeem v Narviku. V roce 2021 se také podařilo dokončit opravu rozhledny na Chlumu a znovu ji zpřístupnit návštěvníkům.

Rok 2021 byl nezvyklý, a v tom nejlepší slova smyslu vybočující z řady, ještě jedním úspěchem. Po několika letech se muzeu, konkrétně týmu PhDr. Markéty Pražákové (a Mgr. Heleny Dáňové, Ph.D. z Ústavu dějin umění AVČR) podařilo získat cenu Gloria musaealis za výstavu Uprostřed Koruny české. Šlo o zvláštní cenu Českého výboru ICOM, které si nad jiné vážíme. Naše muzeum totiž za poslední roky velmi významně nabývá mezinárodního formátu. Děje se tak zejména díky tomu, že jsme úspěšnými grantovými žadateli/příjemci v rámci programu ERASMUS+. V roce 2021 jsme dokonce získali sedmiletou akreditaci v rámci tohoto programu, což je úspěch, který v ČR zaznamenaly jen tři organizace z resortu kultury.

Přestože situaci komplikovaly vlny onemocnění COVID-19, výstavní činnost samozřejmě pokračovala. Částečně opět formou on-line výstavních počínů, ale převážně pak tradiční formou fyzických výstav. Velmi povedenou a odborně oceňovanou se stala výstava Rudolf II. Umění pro císaře, tedy výstava převážně výtvarného rudolfinského umění ze sbírek soukromých sběratelů. Zajímavým počinem byla i výstava autorského šperku Sylvie Majerové. Byla to totiž po letech výstava prodejní, v jejímž rámci jsme si ověřili, že i tento typ produktu má v muzejním výstavnictví své místo.

Aby toto úvodní slovo nebylo jen výčtem úspěchů, je třeba zmínit i to, co se nepodařilo. Jde v první řadě o tradiční Muzejní adventní trh. Ten jsme museli, v souvislosti s pandemií

COVID-19 a na základě bezprostředního zákazu vlády, zrušit jen několik hodin před zahájením. Naplno jsme se tak stali účastníky a svědky tíživé situace českých a moravských lidových řemeslníků, kteří jsou nositeli českých lidových tradic. Pandemie zvláště zasáhla nositele lidových tradic z našeho kraje, neboť jde o výrobce betlémů a vánočních odzdob, tedy o řemesla, která jsou na Vánocích existenčně závislá. Bezprostřední reakcí tak byl otevřený dopis ministru kultury, pro který jsme získali podporu i ostatních regionálních pracovišť pro tradiční lidovou kulturu v sousedních krajích. Zejména jsme však bleskově obnovili digitální tržiště, jehož prostřednictvím bylo možné výrobcům alespoň trochu pomoci.

Muzeum východních Čech v Hradci Králové se nezabývá jen výstavní činností, ale také činností sbírkotvornou, expertní a také činnostmi v oblastech aplikovaného a základního výzkumu. I v nich se nám dařilo. Publikační výkon v RIV se rovnal předchozím létům, a to bez ohledu na pandemické komplikace. Díky za to patří všem třem sbírkotvorným oddělením, která nesou hlavní tíhu vědecko-výzkumné činnosti muzea. Těšíme se, že snad už v následujícím roce budeme moci fungovat s novým formátem institucionální podpory ze strany našeho zřizovatele – s informačním systémem VaVal, který nám umožní zlepšovat naše vědecké zázemí a spolu s ním i naše výkony. Veliký díl práce pak odvedlo archeologické oddělení v oblasti záchranných archeologických výzku-

mů, což není jen výkon vědecký, ale zejména organizační. Pro veřejnost bylo zajímavé nově otevřené výzkumné téma, a to tematika všedního života v druhé polovině 20. století, konkrétně panelová výstavba na území bývalého Východočeského kraje, které jsme se začali věnovat za pomoci externích badatelů. Jedním z budoucích výstupů bude i 3D model sídliště Slezské Předměstí v Hradci Králové. Tím se obloukem dostáváme k dalšímu z velkých rozvojových témat muzea, k digitalizaci. Také v roce 2021 jsme uspěli v oblasti digitálních výstav a posunujeme se ještě dál. Novým úkolem, který před muzeem stojí, je zrod krajského digitalizačního centra pro muzejnictví. Ale to je již příběh roku 2022.

Je patrné, že Muzeum východních Čech v Hradci Králové ani v roce 2021 neusnulo na vavřínech a pokračovalo ve svém rozvoji. Stejně jako v úvodním slovu k loňské výroční zprávě mohu konstatovat, že jsem pyšný na to, jak se muzeu daří a že svou roli plní stále lépe a lépe. Chci na tomto místě opět upřímně poděkovat všem svým kolegům, všem pracovníkům a spolupracovníkům muzea za jejich práci. Jsem na ně lidsky i jako ředitel muzea hrdý.

doc. Mgr. Petr Grulich, Ph.D.
ředitel muzea

Muzeum východních Čech v Hradci Králové (dále jen MVČ) je příspěvkovou organizací zřízenou Královéhradeckým krajem, která svým charakterem naplňuje literu zákona č. 122/2000 Sb., o ochraně sbírek muzejní povahy. Muzeum získává, shromažďuje, trvale uchovává, eviduje a odborně zpracovává sbírky muzejní povahy. V současné době má muzeum v archeologické, přírodovědecké a historické podsbírce více než dva miliony sbírkových předmětů. Od roku 1993 spravuje areál Památníku bitvy 1866 na Chlumu včetně Muzea války 1866.

Základní identifikační údaje:

Muzeum východních Čech v Hradci Králové
Adresa: Eliščíno nábřeží 465, 500 03 Hradec Králové 3
Tel.: +420 495 512 391, +420 495 512 392
E-mail: muzeum@muzeumhk.cz; info@muzeumhk.cz
Web: www.muzeumhk.cz
IČO: 00088382
DIČ: CZ00088382

Bankovní spojení:

Komerční banka, a. s., pobočka Hradec Králové
Číslo účtu: 78-7777510247/0100

Zřizovatel:

Královéhradecký kraj

Působnost:

Krajská

Sbírkotvorná oddělení:

Archeologické oddělení

Adresa: Opletalova 334, 500 03 Hradec Králové
Tel.: +420 495 544 996, +420 495 534 798
E-mail: archeo@muzeumhk.cz

Historické oddělení

Adresa: Opletalova 334, 500 03 Hradec Králové
Tel.: +420 495 544 996, +420 495 534 798
E-mail: history@muzeumhk.cz

Přírodovědecké oddělení

Adresa: Lipová 56, 503 21 Stěžery
Tel.: +420 495 514 624, +420 495 514 631
E-mail: natura@muzeumhk.cz

Muzeum války 1866

Adresa: Chlum č. p. 66, 503 12 pošta Věstary
Tel.: +420 495 447 058
E-mail: chlum@muzeumhk.cz
Web: www.muzeumhk.cz

Informační středisko

Adresa: Lípa 33, 503 12 pošta Věstary
Tel.: +420 495 447 058
Web: www.muzeumhk.cz

Výroční zpráva Muzea východních Čech v Hradci Králové byla sestavena v souladu se Směrnicí č. 7 Rady Královéhradeckého kraje. Je shrnutím nejvýznamnějších aktivit muzea, ohlédnutím za činností jednotlivých oddělení, zhodnocením výsledků a hospodářské bilance celé instituce.

Charakteristika a poslání instituce



Historická budova Muzea východních Čech v Hradci Králové



Muzeum války 1866



Hlavní odborné pracoviště v Gayerových kasárnách

II. Organizace

Výroční zpráva 2021 Muzea východních Čech v Hradci Králové

Organizační struktura

Stav k 31. 12. 2021

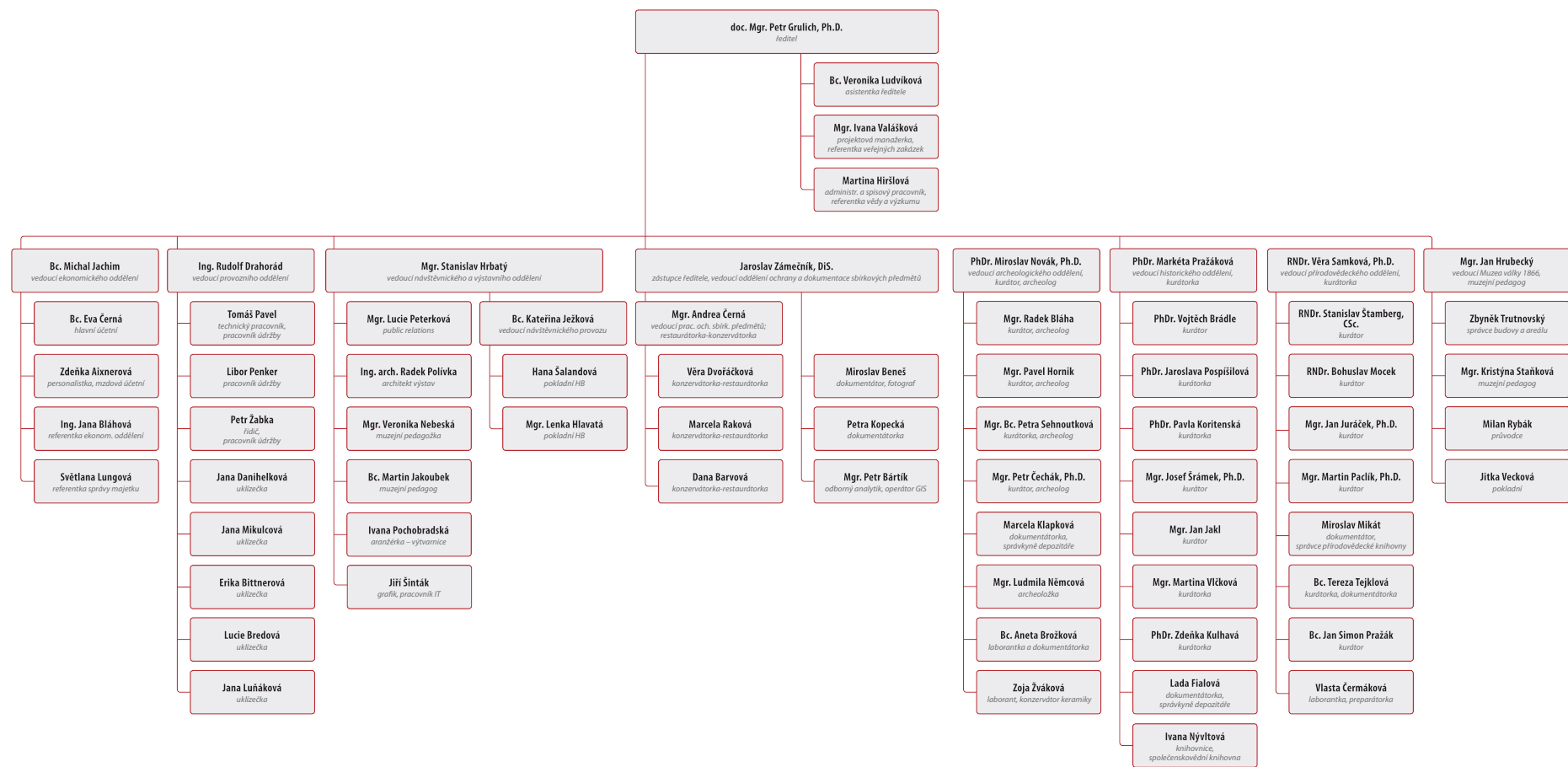

ÚTVAR ŘEDITELE

Ředitel plní úkoly vedoucího organizace a je oprávněn zastupovat organizaci navenek, rozhoduje o vytvoření vnitřní struktury organizace, řízení a pracovní zařazení zaměstnanců, vydává organizační, provozní a pracovní řád a další vnitřní předpisy organizace, jmenuje svého zástupce, kterým je Jaroslav Zámečník, DiS.

Součástí útvaru ředitele jsou projektová manažerka, pracovnice PR, asistentka a administrativní pracovnice – referentka vědy.

EKONOMICKÉ ODDĚLENÍ

Zodpovídá za řádné hospodaření instituce. Zajišťuje ekonomické plánování a výkaznictví, vede účetnictví, provádí výplaty mezd zaměstnancům i veškeré odvody, platby a poplatky. Dále zajišťuje provoz hotovostních pokladen a vedení skladového hospodářství. Vedoucím oddělení je Bc. Michal Jachim, hlavní účetní byla Bc. Lenka Božková a po odchodu na mateřskou je hlavní účetní Bc. Eva Černá.

PROVOZNÍ ODDĚLENÍ

Zajišťuje správu a údržbu všech objektů užívaných muzeem, jejich ostrahu a technický provoz, zejména vytápění, dodávky energií i vody. Zajišťuje činnost truhlářské a zámečnické dílny, spravuje provoz vozidel muzea a zabezpečuje instalaci a demontáž výstav a expozic, technicky zajišťuje akce muzea, provoz všech zabezpečovacích systémů, telefonních ústředien a ostatních technických zařízení. Zajišťuje činnosti v zájmu naplnění úkolů a podmínek bezpečnosti práce a požární ochrany, organizuje ostrahu objektů v pracovní době i mimo ni. Vedoucím pracoviště je Ing. Rudolf Drahorád.

ODDĚLENÍ OCHRANY A DOKUMENTACE SBÍRKOVÝCH PŘEDMĚTŮ

Oddělení ochrany a dokumentace sbírkových předmětů plní úkoly v oblasti všech hlavních činností MVČ, které se dotýkají práce se sbírkou. Kompletně zabezpečuje oblast ochrany sbírkových předmětů. Konzervátorské dílny vedené Mgr. Andreou Černou zajišťují preventivní a sanační konzervaci a restaurování sbírkových předmětů. Pracoviště fotografa pak zajišťuje digitalizaci, obrazovou dokumentaci sbírkových předmětů, terénní obrazovou dokumentaci a dokumentaci činnosti muzea. Je tzv. servisním oddělením muzea. Vedoucím oddělení je Jaroslav Zámečník, DiS.

NÁVŠTĚVNICKÉ A VÝSTAVNÍ ODDĚLENÍ

Návštěvnické a výstavní oddělení zajišťuje plánování, přípravu, propagaci a organizaci expoziční, výstavní a další prezentační činnosti muzea. V jeho gesci je zajištění provozu ve výstavních prostorách MVČ, organizování veškerých lektorských i doprovodných programů, přednášek, exkurzí, vernisáží a kulturních akcí, dále pak poskytování služeb v souvislosti se zajišťováním akcí v prostorách muzea. Zároveň zajišťuje výběr a nabídku propagačních předmětů muzea. Vedoucím oddělení je Mgr. Stanislav Hrbatý.

ARCHEOLOGICKÉ ODDĚLENÍ

Archeologické oddělení shromažďuje, eviduje, řádně spravuje, odborně zpracovává, trvale uchovává a zpřístupňuje sbírky muzejní povahy a příslušnou dokumentaci o stavu a vývoji osídlení, společnosti a lidské činnosti na území východních Čech od nejstarších dob po středověk a stále častěji až do novověku, a to zejména na základě vlastních výzkumů. Oddělení provádí archeologické výzkumy formou povrchových průzkumů a výzkumů, záchranných akcí, archeologických dohledů nebo systematických výzkumů. Přijímá nálezy

z území Královéhradeckého kraje od náhodných nálezů, dobrovolných spolupracovníků i jiných organizací oprávněných k provádění archeologických výzkumů. Získaná data odborně vyhodnocuje a zpracovává do podoby databázových systémů a specializovaných map, které poskytuje pro badatelské, popularizační účely nebo jako podklady pro rozhodování orgánů veřejné správy. Oddělení zajišťuje vydávání odborného recenzovaného periodika Archeologie východních Čech. Vedoucím oddělení je PhDr. Miroslav Novák, Ph.D.



Hlavní odborné pracoviště v Gayerových kasárnách

Organizační struktura

HISTORICKÉ ODDĚLENÍ

Historické oddělení získává, shromažďuje, eviduje, řádně spravuje a odborně zpracovává, trvale uchovává a zpřístupňuje sbírky muzejní povahy dokumentující zejména historický vývoj společnosti od středověku do současnosti na území východních Čech, a to především v oborech historie, etnografie, historie uměleckých řemesel, numismatika, případně dalších, které jsou členěny do téměř třiceti tematických či materiálových fondů. Oddělení zajišťuje též výkon činnosti vyplývajících z pověření muzea funkcí Regionálního odborného pracoviště pro tradiční lidovou kulturu a odborného garanta péče o tradiční lidovou kulturu na území Královéhradeckého kraje, dle usnesení Rady Královéhradeckého kraje č. 8/769/2004 ze dne 9. června 2004. Vedoucím historického oddělení je PhDr. Markéta Pražáková.

Společenskovední knihovna

Knihovna je veřejně přístupnou základní knihovnou se specializovaným knihovním fondem a poskytuje veřejně a informační služby. K dispozici jsou katalogy v elektronické podobě i on-line katalog. Veškeré knihovnické služby jsou poskytovány pouze k prezenčnímu studiu.

Studijní fond obsahuje 47 125 knihovních jednotek, roční přírůstek byl 812 jednotek, ve specializovaném knižním fondu je 11 594 knihovních jednotek, roční přírůstek byl 235 knihovních jednotek. Celkový roční přírůstek knihovny byl 1047 knihovních jednotek. Knihy jsou doplňovány především nákupy, dary nebo výměnou s českými a zahraničními institucemi.

Hlavním tématem jsou dějiny, a to zejména regionální a české, dále publikace k oborům archeologie, numismatika, etnografie, dějiny řemesel, architektura, umění a muzejnictví a s tematikou války 1866 a bitvy u Hradce Králové.

PŘÍRODOVĚDECKÉ ODDĚLENÍ

Pracovníci přírodovědeckého oddělení vytvářejí terénními průzkumy a sběry, formou darů i nákupů, přírodovědeckou sbírku, kterou odborně zpracovávají, spravují a evidují, zajišťují její doplňování, uchování a využití. Stav a vývoj přírodních poměrů regionu dokumentují i nesbírkovými formami, zejména terénním pozorováním, mapováním, foto i video dokumentací, shromažďováním náleзовých zpráv, vytvářením náleзовých databází, rešersemi apod. Svou odbornou činnost provádějí v základních přírodovědeckých oborech a vyhlášených specializacích – geologie (petrografie, mineralogie, paleontologie), botanika (včetně mykologie) a zoologie (zejména entomologie, malakologie, vertebratologie), ekologie a ochrana životního prostředí, a to v regionálním i nadregionálním měřítku. Výsledky odborného zpracování sbírek a přírodovědeckých výzkumů jsou využívány k vědeckým, badatelským, výstavním a popularizačním účelům. Vedoucí oddělení je RNDr. Věra Samková, Ph.D.

Přírodovědecká knihovna

Součástí přírodovědeckého oddělení je přírodovědecká knihovna, kterou vede dokumentátor-knihovník. Knihovna má statut veřejně přístupné knihovny se specializovaným knižním fondem zaměřeným na přírodovědecké obory (geologie, paleontologie, mykologie, botanika, entomologie, zoologie). Knižní fond je budován převážně formou výměny periodik a publikací za titul Acta Musei Reginaehradecensis, s. A. Z celkových 21 945 knižních jednotek tvoří 6 545 publikací monografického charakteru a 15 400 položek periodické publikace (časopisy), což představuje asi 700 titulů časopisů. Přírodovědecká periodika patří k nejvýznamnějším takto zaměřeným knihovním fondům v Královéhradeckém kraji. Pro interní potřeby muzea slouží knihovní fond k vědeckému zpracování a správě přírodovědeckých sbírek, externě je využíván jinými odbornými pracovišti příslušných oborů i badatelskou veřejností z oblastí přírodních věd, ochrany přírody a ekologie.

K 31. 12. 2021 došlo rozhodnutím ředitele vydané v příkaze ředitele č. 13/2021 dne 26. 10. 2021 ke zrušení samostatné Přírodovědecké knihovny. Veškerý knihovní fond byl převeden do fondu Společenskovední knihovny Muzea východních Čech v Hradci Králové, která se následně přejmenovala na Knihovnu Muzea východních Čech v Hradci Králové.



Knihovna Muzea východních Čech v Hradci Králové

MUZEUM VÁLKY 1866

Všestranně zabezpečuje a rozvíjí činnost Muzea války 1866 na Chlumu, a to v součinnosti s ostatními odděleními Muzea východních Čech v Hradci Králové. Pečuje o válečné hroby a pomníky vážící se k válce 1866, které jsou ve správě Muzea východních Čech v Hradci Králové. Je též orgánem zajišťujícím komunikaci s laickou i odbornou veřejností – tematicky zaměřenými kluby vojenské historie a Komitétem pro záležitosti prusko-rakouské války. Vede též edukační programy muzejně-edukační povahy. Vedoucím oddělení je Mgr. Jan Hrubecký.

III. Úkoly v hlavní činnosti

Výroční zpráva 2021 Muzea východních Čech v Hradci Králové

1. Sbírkotvorná činnost

CHARAKTERISTIKA SBÍRKY MUZEA VÝCHODNÍCH ČECH V HRADCI KRÁLOVÉ

Sbírka Muzea východních Čech v Hradci Králové je zapsána v Centrální evidenci sbírek pod evidenčním číslem MVČ/001-09-26/028001 a dělí se na patnáct samostatných podsbírek – archeologickou, antropologickou, militaria, staré tisky a specializovaný fond, numismatika, etnografie, hospodářství a technika, veřejný život a služby, kulturní život, bydlení-odívání, umělecký průmysl, hradecensia, geologickou, botanickou a zoologickou.

Z administrativních důvodů zůstávají v centrální evidenci sbírek i nadále vedeny podsbírkou historická a přírodovědecká, které budou v budoucnu zrušeny. V roce 2021 bylo v podsbírcce historická provedeno celkem 29 337 dílčích změn, v podsbírcce přírodovědecká bylo provedeno celkem 2 702 dílčích změn, které byly nahlášeny do CESu.

K 31. 12. 2021 je v rámci archeologické a antropologické podsbírkou zapsáno celkem 826 165 předmětů evidovaných pod 158 365 evidenčními čísly, z toho 362 166 jednotlivých kusů sbírkových předmětů je evidováno ve druhém stupni evidence jednotlivě a dalších přibližně 493 999 pomnožně. Celkem 476 přírůstkových čísel čítajících 61 097 dílčích jednotek je evidováno zatím jen v prvním stupni evidence; v rámci historických podsbírek je evidováno celkem 332 925 kusů sbírkových předmětů, vedených pod 167 234 evidenčními čísly a v rámci přírodovědeckých sbírek je evidováno celkem 1 032 490 sbírkových předmětů, vedených pod 115 534 evidenčními čísly.

K 31. 12. 2021 obsahuje sbírka MVČ celkem 2 191 580 kusů sbírkových předmětů, evidovaných pod 441 133 evidenčními čísly.

ARCHEOLOGICKÁ PODSBÍRKA

Archeologická podsbírkou byla v roce 2021 doplňována částečně vlastním terénním výzkumem a sběrem. Na počtu nálezových souborů zapsaných do přírůstkové knihy se nejvýznamněji podílely nálezy předané náhodnými nálezcí a spolupracovníky muzea evidované v počtu 223 přírůstkových čísel zahrnujících 908 jednotlivých artefaktů. Mezi hlavní nálezové soubory získané v roce 2021 vlastní výzkumnou činností patří artefakty nalezené při plošných prospekcích v Kuklenách a v trasách budoucích dopravních staveb D11 a D35, v rámci rozsáhlého výzkumu v místě budoucí haly ve Smiřicích a při stavbách několika rodinných domů v Lípě, Roudnici, Libčanech a Plotišťích n. L. Vlastní výzkumy se podílely na celkovém počtu přírůstků 78 evidenčními jednotkami, které ovšem zahrnovaly 3 074 kusů. Vedle toho pokračoval výzkum sídliště rodinných domů ve Svobodných Dvorech evidovaný pod př. č. 9/2018, kde nově přibýlo dalších 1 060 kusů sbírkových předmětů.

Chronologická evidence

V rámci chronologické evidence byla zapsána přírůstková čísla A1/2021 až A301/2021 čítající více než 4 166 evidenčních jednotek, tedy sáčků nebo jednotlivých artefaktů.

Systematická evidence

V rámci systematické evidence probíhalo zpracování přírůstků převážně z roku 2017. Bylo přiděleno 1 569 inventárních čísel. Pod uvedenými čísly je evidováno 19 748 jednotlivých předmětů. Dále bylo přiděleno 16 inventárních čísel rozsáhlejším nálezovým souborům čítajícím 10 178 dílčích jednotek a 42 inventárních čísel zahrnujících rozsáhlé nálezové soubory z výzkumu D11, jejichž celkový rozsah nebylo možné k 31. 12. 2021 stanovit, neboť nebylo dokončeno jejich fyzické předání.

Přidělena byla inventární čísla: A80926, A80946 – A80948, A82393 – A80440, A82479 – 83474, A87025 – A87124, A87442 – A87450, A87454 – A87500, A91047, A91892 – A91955, A92399 – A92710, A107921 – A107961

Inventarizace sbírek

Byla provedena inventarizace staré pravěké inventární řady A6001 až A9000, kde bylo z celkového počtu 3 006 kusů zjištěno 36 nedostatků, a byla navržena nápravná opatření. Dále byly inventarizaci podrobeny přírůstky z let 1975, 1991 a 2006 zahrnující 1 658 jednotlivých nálezů zapsaných pod 331 přírůstkovými čísly. Ve 31 případech byly aktualizovány neplatné údaje. Dále byl zjištěn jeden duplicitní zápis.

Centrální evidence sbírek

Do centrální evidence sbírek vedené na MK ČR byla v roce 2021 nahlášena přírůstková čísla zapsaná do přírůstkové knihy v rozsahu: A1/2021 až A301/2021, dále bylo provedeno dalších 74 dílčích změn.

Poradní sbor

Vzhledem ke skutečnosti, že nabývání sbírkových předmětů vlastní terénní činností a přebírání archeologických nálezů od soukromých nálezců podléhá ustanovení zákona č. 20/1987 Sb., o státní památkové péči a v roce 2021 neproběhl žádný nákup ani vyřazení sbírkových předmětů, byl poradní sbor pouze informován o struktuře přírůstků v roce 2021.

Výpůjčky

V roce 2021 byly v rámci archeologické podsbírkou evidovány dvě výpůjčky za účelem výstavním.

- A-1/2021 – Regionální muzeum ve Vysokém Mýtě
- A-2/2021 – Technické muzeum v Brně

Zápůjčky

V roce 2021 byla realizována výpůjčka 44 předmětů za účelem konzervování exponátů pro výstavu Marobudova cesta.

- 136/2021/HM – Národní muzeum

Badatelský servis

Archeologické pracoviště zajistilo v roce 2021 z důvodu omezených prostorových možností pouze cca 25 badatelských návštěv, jejichž předmětem bylo studium sbírkových předmětů. Telefonické a e-mailové dotazy nejsou jednotlivě

evidovány, ale jejich počet se dlouhodobě pohybuje kolem 200 dotazů. Kromě jednotlivých individuálních tazatelů byly zodpovídaný i dotazy na institucionální úrovni, např. pro Univerzitu Hradec Králové, Masarykovu univerzitu Brno, Západočeské muzeum v Plzni, Národní muzeum, Archeologické ústavy AV ČR v Praze a v Brně.

Nejvýznamnější akvizice

Soubor licích forem

Rok 2021 přinesl mimořádné obohacení archeologické sbírky u specifické skupiny předmětů. Tou jsou licí formy, které jsou významným dokladem místní tradice kovolitectví. Dvě formy, kamenná a keramická pocházejí ze záchranného archeologického výzkumu ve Smiřicích a jsou datovány do pozdní doby bronzové (9. – 7. stol. př. n. l.). Další dvě formy vyrobené z bronzu byly předány do sbírek muzea spolupracujícími nálezcí Ludkem Béhounkem a Romanem Majerovičem. Tyto formy pocházejí z doby římské.



Nález římské emailové spony ve tvaru páva z Osic

Dobrovolný spolupracovník muzea Zdeněk Mitáš našel v roce 2021 nedaleko Osic vzácnou bronzovou sponu zdobenou skelnou pastou – emailem. Spona datovaná do 2. až 3. století našeho letopočtu má podobu páva. Páv, původem z Indie, pronikl do řecké mytologie v souvislosti s tažením Alexandra Makedonského a v době vzniku spony byl Římany považován za osobní symbol římských císařoven.



ANTROPOLOGICKÁ PODSBÍRKA

Antropologická podsbíрка vyčleněná v roce 2017 zahrnuje lidské kosterní pozůstatky archeologického původu. Všechny dosud evidované sbírkové předměty pocházejí ze starších nálezů evidovaných původně ve sbírce archeologické a dále z novodobých archeologických výzkumů. Podsbíрка nemá zavedenu samostatnou přírůstkovou knihu. Kosterní pozůstatky jsou vyčleňovány z nálezových souborů evidovaných v archeologické přírůstkové řadě až ve druhém stupni evidence. Do centrální evidence sbírek vedené na MK ČR bylo v roce 2021 nahlášeno 288 dílčích změn.

1. Sbírkotvorná činnost

HISTORICKÉ PODSBÍRKY

PODSBÍRKA BYDLENÍ-ODÍVÁNÍ

Chronologická evidence

V rámci chronologické evidence byla zapsána do podsbírkby bydlení-odívání přírůstková čísla BO1/2021 – BO34/2021, která představují 100 předmětů.

Systematická evidence

V rámci systematické evidence bylo zpracováno 103 sbírkových předmětů, které představují 93 inventárních čísel.

Centrální evidence sbírek

Do centrální evidence sbírek vedené na MK ČR byla v roce 2021 nahlášena přírůstková čísla zapsaná do přírůstkové knihy podsbírkby bydlení-odívání v rozsahu: BO1/2021 až BO34/2021, dále bylo nahlášeno 201 dílčích změn.

Badatelský servis

V rámci podsbírkby nebyly v roce 2021 evidovány žádné badatelské návštěvy. Zodpovězeno bylo 12 telefonických, emailových či písemných dotazů.

Nejvýznamnější akvizice

V roce 2021 byl získán nákupem od soukromého majitele secesní obývací nábytkový soubor zhotovený v hradecké továrně na nábytek J. Nevyhoštěného. Sbírku nábytku rozšířil také nákup ojedinělého patentovaného polštářového sedacího nábytku od Václava Frynty z 20. let 20. století.

PODSBÍRKA ETNOGRAFIE

Chronologická evidence

V rámci chronologické evidence byla zapsána do podsbírkby etnografie přírůstková čísla E1/2021 – E14/2021, která představují 101 předmětů.

Systematická evidence

V rámci systematické evidence bylo zpracováno 64 sbírkových předmětů, které představují 61 inventárních čísel.

Centrální evidence sbírek

Do centrální evidence sbírek vedené na MK ČR byla v roce 2021 nahlášena přírůstková čísla zapsaná do přírůstkové knihy podsbírkby etnografie v rozsahu: E1/2021 až E14/2021, dále bylo nahlášeno 6 dílčích změn.

Badatelský servis

V rámci podsbírkby nebyly v roce 2021 evidovány žádné badatelské návštěvy. Zodpovězeno bylo 15 telefonických, emailových či písemných dotazů.

Nejvýznamnější akvizice

Podsbírkbu obohatily výrobky řemeslníků oceněných krajskou cenou Zlatý kolovrat. Ve sbírce se nyní nachází soubor betlémů od Jakuba a Martina Sochorových a Jana Mertý, tkané textilie Martiny Poliakové, soustružené výrobky Petra Podrábského a soubor paličkovaných krajků Marcely Hovadové.

PODSBÍRKA HOSPODÁŘSTVÍ A TECHNIKA

Chronologická evidence

V rámci chronologické evidence byla zapsána do podsbírkby hospodářství a technika přírůstková čísla T1/2021 – T12/2021, která představují 20 předmětů.

Systematická evidence

V rámci systematické evidence byly zpracovány 4 sbírkové předměty, které představují 4 inventární čísla. Opraveno a doplněno bylo 320 záznamů.

Centrální evidence sbírek

Do centrální evidence sbírek vedené na MK ČR byla v roce 2021 nahlášena přírůstková čísla zapsaná do přírůstkové

knihy podsbírkby hospodářství a technika v rozsahu: T1/2021 až T12/2021, dále bylo nahlášeno 10 454 dílčích změn.

Badatelský servis

V rámci podsbírkby nebyly v roce 2021 evidovány žádné badatelské návštěvy. Zodpovězeno bylo 18 telefonických, emailových, písemných či v rámci osobních návštěv vznesených dotazů.

Nejvýznamnější akvizice

Nejvýznamnější akvizicí, která v roce 2021 rozšířila podsbírkbu hospodářství a technika, je unikátní a vzácně dochované Čestné uznání Vlády Československé socialistické republiky a Ústřední rady odborů podniku Východočeské vodovody a kanalizace Hradec Králové k výročí 40 let od konce 2. světové války, vydané v květnu 1985.

PODSBÍRKA HRADECENSIA

Chronologická evidence

V rámci chronologické evidence bylo zapsáno do podsbírkby hradecensia přírůstkové číslo HK1/2021, které představuje 1 předmět.

Systematická evidence

V rámci systematické evidence bylo zpracováno 1 662 sbírkových předmětů, které představují 1 662 inventárních čísel. Opraveno a doplněno bylo 59 záznamů.

Centrální evidence sbírek

Do centrální evidence sbírek vedené na MK ČR bylo v roce 2021 nahlášeno přírůstkové číslo zapsané do přírůstkové knihy podsbírkby hradecensia v rozsahu: HK1/2021, dále bylo nahlášeno 104 dílčích změn.

Badatelský servis

V rámci podsbírkby nebyly v roce 2021 evidovány žádné badatelské návštěvy. Zodpovězeno bylo 16 telefonických, emailových či písemných dotazů.

Nejvýznamnější akvizice

Jedinou akvizicí v roce 2021 je autorské fotoalbum královéhradeckého fotografa Petra Balíčka ze 70. let 20. století.

PODSBÍRKA KULTURNÍ ŽIVOT

Chronologická evidence

V rámci chronologické evidence byla zapsána do podsbírký kulturní život přírůstková čísla K1/2021 – K64/2021, která představují 605 předmětů.

Systematická evidence

V rámci systematické evidence bylo zpracováno 408 sbírkových předmětů, které představují 398 inventárních čísel.

Centrální evidence sbírek

Do centrální evidence sbírek vedené na MK ČR byla v roce 2021 nahlášena přírůstková čísla zapsaná do přírůstkové knihy podsbírký kulturní život v rozsahu: K1/2021 – K64/2021, dále bylo nahlášeno 9 356 dílčích změn.

Badatelský servis

V rámci podsbírký bylo v roce 2021 evidováno 9 badatelských návštěv. Sbírkové předměty byly badatelům ke studiu poskytovány jen výjimečně, z důvodu uložení sbírkového fondu v náhradních prostorách v Čelákovících. Poskytována tedy byla především digitální vyobrazení ISO, příslušná odborná literatura, záznamy evidence v programu Museion a z pracovních databází, regionální tiskoviny a pomocný materiál. Zodpovězeno bylo 55 telefonických, emailových, písemných či v rámci osobních návštěv vznesených dotazů.

Nejvýznamnější akvizice

Mezi nejvýznamnější akvizice náleží soubor plakátů dokumentující kulturní život Nového Hradce Králové v 1. polovině 20. století a fotodokumentace kulturních akcí v regionu východních Čech v 2. polovině 20. století. Uvést je třeba rovněž reklamní katalog firmy Petrof z Hradec Králové z roku 1939 s bohatou obrazovou dokumentací.



PODSBÍRKA MILITARIA

Chronologická evidence

V rámci chronologické evidence byla zapsána do podsbírký militaria přírůstková čísla M1/2021 – M3/2021, která představují 4 předměty.

Systematická evidence

V rámci systematické evidence bylo zpracováno 31 sbírkových předmětů, které představují 31 inventárních čísel.

1. Sbírkotvorná činnost

Centrální evidence sbírek

Do centrální evidence sbírek vedené na MK ČR byla v roce 2021 nahlášena přírůstková čísla zapsaná do přírůstkové knihy podsbírkou militaria v rozsahu: M1/2021 – M3/2021, dále bylo nahlášeno 606 dílčích změn.

Badatelský servis

V rámci podsbírkou nebyly v roce 2021 evidovány žádné badatelské návštěvy. Zodpovězeno bylo 12 telefonických, emailových, písemných či při osobních návštěvách vznesených dotazů.

Nejvýznamnější akvizice

Nejvýznamnější akvizicí, která v roce 2021 rozšířila podsbírkou militaria, je unikátní rukopis vzpomínek na dobu první světové války, konkrétně léta 1916–1920, zahrnující i dobové pohlednice a fotografie. Zmínit lze i unikátní pozůstalost po rodáku z Hradce Králové a letci 6. leteckého pluku čsl. armády v Praze-Kbelích, v níž vyniká fotoalbum čítající přes 100 rodinných i profesních fotografií, dokládajících autorův každodenní život ve 30. letech 20. století.

PODSBÍRKA NUMISMATIKA

Chronologická evidence

V rámci chronologické evidence byla zapsána do podsbírkou numismatika přírůstková čísla N1/2021 – N36/2021, která představují 40 předmětů.

Systematická evidence

V rámci systematické evidence bylo zpracováno 396 sbírkových předmětů, které představují 396 inventárních čísel.

Inventarizace sbírek

V roce 2021 byla provedena řádná inventarizace podsbírkou numismatika, materiálu v prvním stupni a sbírkových řad N/D1, N/D2, N/G1, N/G2, N/M, N/M1, N/O4, N/S, N/T1, N/T2, N/Z v počtu 9 853 kusů.

Centrální evidence sbírek

Do centrální evidence sbírek vedené na MK ČR byla v roce 2021 nahlášena přírůstková čísla zapsaná do přírůstkové knihy podsbírkou numismatika v rozsahu: N1/2021 až N36/2021, dále bylo nahlášeno 5 dílčích změn.

Badatelský servis

V rámci podsbírkou nebyly v roce 2021 evidovány žádné badatelské návštěvy. Zodpovězeno bylo 49 telefonických, emailových či písemných dotazů.

Nejvýznamnější akvizice

Z letošních akvizic je třeba uvést soubor medailí a dalších ocenění, která muzeu daroval Ing. Martin Dvořák, bývalý primátor Hradce Králové. Mezi nimi figuruje např. Cena Celetyňa Opitze za vzor v péči o nemocné a potřebné. Vzácnou jednotlivinu představuje darem získaný bavorský denár z 10. století, jenž byl nalezen u Nového Bydžova.

PODSBÍRKA STARÉ TISKY A SPECIALIZOVANÝ FOND

Chronologická evidence

V rámci chronologické evidence byla zapsána do podsbírkou staré tisky a specializovaný fond přírůstková čísla L1/2021 – L149/2021, která představují 149 předmětů.

Systematická evidence

V rámci systematické evidence bylo zpracováno 149 sbírkových předmětů, které představují 149 inventárních čísel.

Centrální evidence sbírek

V návaznosti na kontrolu čísel vedených v CESu prováděnou v letech 2018–2019 kvůli stěhování sbírek do náhradních prostor a rozčlenění původní jednotné historické podsbírkou na dílčí samostatné podsbírkou pokračovaly kontrolní práce. Ty budou ukončeny teprve po kompletním vyprázdnění a zrušení dřívější historické podsbírkou. Dokud k tomuto nedejde, nemusí odpovídat aktuální výčet čísel vedených v CESu skutečnosti.

Do centrální evidence sbírek vedené na MK ČR byla v roce 2021 nahlášena přírůstková čísla zapsaná do přírůstkové knihy podsbírkou staré tisky a specializovaný fond v rozsahu: L1/2021 až L149/2021, dále bylo nahlášeno 8 533 dílčích změn.

Badatelský servis

V rámci podsbírkou bylo v roce 2021 evidováno 8 badatelských návštěv. Zodpovězeno bylo 58 telefonických, emailových, písemných či v rámci osobních návštěv vznesených dotazů.

Nejvýznamnější akvizice

Specializovaný fond byl obohacen o dva velké dary. Numismatickou a regionální literaturu nám darovala PhDr. Věra Němečková, Ph.D. Celkově do sbírkového fondu přibýlo 33 knihovních jednotek, do studijního fondu 40 knihovních jednotek. Druhý velký dar byl z pozůstalosti PhDr. Jiřího Kalfersta, který nám předala Mgr. Jana Kalferstová. Do specializovaného fondu přibýlo 13 knihovních jednotek a do studijního fondu 38 knihovních jednotek. Převážně se jedná o vlastivědnou literaturu a o publikace zabývající se archeologií.

PODSBÍRKA UMĚLECKÝ PRŮMYSL

Chronologická evidence

V rámci chronologické evidence byla zapsána do podsbírkou umělecký průmysl přírůstková čísla U1/2021 – U70/2021, která představují 149 předmětů.

Systematická evidence

V rámci systematické evidence byl zpracován 1 sbírkový předmět, který představuje 1 inventární číslo.

Centrální evidence sbírek

Do centrální evidence sbírek vedené na MK ČR byla v roce 2021 nahlášena přírůstková čísla zapsaná do přírůstkové knihy podsbírkou umělecký průmysl v rozsahu: U1/2021 až U70/2021, dále bylo nahlášeno 1 490 dílčích změn.

Badatelský servis

V rámci podsbírkby nebyly v roce 2021 evidovány žádné badatelské návštěvy. Zodpovězeno bylo 12 telefonických, emailových či písemných dotazů.

Nejvýznamnější akvizice

Výrazně byla rozšířena sbírka o předměty z 2. poloviny 20. století, konkrétně o tzv. Bruselský styl 50. – 60. let 20. století, kterým byly doplněny především sbírkové řady keramiky a skla.

PODSBÍRKA VEŘEJNÝ ŽIVOT A SLUŽBY

Chronologická evidence

V rámci chronologické evidence byla zapsána do podsbírkby veřejný život a služby přírůstková čísla V1/2021 – V94/2021, která představují 550 předmětů.

Systematická evidence

V systematické evidenci bylo zpracováno 413 sbírkových předmětů, což představuje 411 inventárních čísel.

Centrální evidence sbírek

Do centrální evidence sbírek vedené na MK ČR byla v roce 2021 nahlášena přírůstková čísla zapsaná do přírůstkové knihy podsbírkby veřejný život a služby v rozsahu: V1/2021 až V94/2021, dále bylo nahlášeno 6 720 dílčích změn.

Badatelský servis

V rámci podsbírkby byla v roce 2021 evidována 1 badatelská návštěva. Zodpovězeno bylo 18 telefonických, emailových, písemných či v rámci osobních návštěv vznesených dotazů.

Nejvýznamnější akvizice

Mezi nejvýznamnější akvizice náleží soubor historických zdravotnických pomůcek – přístrojů pro elektroléčbu, masážních strojků a pomůcek pro domácí péči o zdraví ze 20. a 30. let 20. století československých i zahraničních značek v původních

kazetách a obalech, doplněných původními návody. Zastoupeny jsou přístroje pro elektroléčbu se skleněnými elektrodami zn. Sanator, Milosan, Triumph C, Triumph v původních kufříčích a Radiolux v původní kazetě. Masážní strojky zastupují strojky zn. Omega s pryžovými nástavci a strojek Zenith s pryžovými nástavci. Raritou je elektroléčebný přístroj pro ionizaci zn. Tonisator a unikátní lampa zn. Floros pro kontaktní masáž a léčbu modrým světlem. Dále je třeba uvést akvizici horského slunce s původní žárovkou a přívodní šňůrou. Designové horské slunce patřilo nepochybně k luxusnějším výrobkům tohoto typu zdravotních pomůcek.



Horské slunce, design funkcionalismus, 30. léta 20. století (ZD 04-579)



Přístroj pro domácí elektroléčbu zn. Milosan, typ Mils, 20.– 30. léta 20. století (ZD 04-588)



Přístroj pro elektroléčbu zn. Triumph, 20. – 30. léta 20. století (ZD 04-587)

1. Sbírkotvorná činnost



Lampa k léčbě modrým světlem (Blau-Licht Therapie) zn. Floros, 30. léta 20. století (ZD 04-590)



Přístroj pro elektroléčbu zn. Sanator, 20. – 30. léta 20. století (ZD 04-585)



Elektroléčebný přístroj zn. Tonisátor, nízkotlakový elektroléčebný přístroj určený k léčení faradickými a galvanofaradickými vlnovými proudy, 20. – 30. léta 20. století (ZD 04-593)

HISTORICKÉ PODSBÍRKY (SPOLEČNÁ ČÁST)

Poradní sbor

Poradní sbor pro sbírkotvornou činnost se sešel 16. června 2021. Vzal na vědomí informaci o složení a struktuře dosavadních přírůstků historických podsbírek. Dále projednal schválení nákupů podle nabídkových listů: lampa funkcionalismus, gramofonové desky Jindřich Jirůtka – Kukleny, konvolut školních pomůcek, stropnice Art deco, kalamáře 10 ks, fotoalbum Národní gardy v Hradci Králové, pozůstalost královéhradeckého rodáka Jana Tichoty, letce čsl. 6. leteckého pluku, zahrnující album fotografií a výstrojní kordík k uniformě čs. letectva, zdravotnická pomůcka pro domácí péči o zdraví – elektroléčba a masáž zn. Biosan, cestovní psací stroj Consul, zemědělské počítadlo Logarex, velký chladičový odznak Automotoklub Svazarm, hračka – nákladní automobil Liaz Š 10005 s krabicí, dámské jízdní kolo Liberta, dámské jízdní kolo Velamos super de luxe, horské slunce – design funkcionalismus, soubor předmětů dokumentujících každodennost ze 40. – 70. let 20. století, soubor předmětů dokumentujících každodennost meziválečného období, dámský kabát (šusták) včetně šátku, pásku a pouzdra, soubor polštářového nábytku zn. Václav Frynta (sofa, 2 křesla), zdravotnické a hygienické pomůcky pro domácí péči o zdraví (masážní přístroj a pomůcky pro osobní hygienu v původní etui), přístroje pro elektroléčbu a masáž, zdravotní pomůcky, zdravotnická a lékařská literatura, dva páry pánských bot tzv. maďarky, lyže dřevěné s vázáním, běžky bez vázání zn. Artis Hickory, ocenění Východočeských vodovodů Hradec Králové Ministerstvem životního prostředí a vodního hospodářství v celkové výši 160 390 Kč.

Výpůjčky

V roce 2021 byly v rámci evidence historického oddělení realizovány celkem 3 výpůjčky, v rámci kterých bylo zapůjčeno 7 kusů sbírkových předmětů.

- VS 1/2021 – Zdar Šorm
- VS 2/2021 – Zdar Šorm
- VS 3/2021 – Uměleckoprůmyslové museum v Praze

Vráceny byly 4 výpůjčky představující 34 kusů sbírkových předmětů.

- VS 2/2020 – Regionální muzeum v Chrudimi
- VS 3/2020 – Regionální muzeum v Chrudimi
- VS 1/2021 – Zdar Šorm
- VS 2/2021 – Zdar Šorm

Zápůjčky

V rámci evidence historického oddělení bylo sepsáno 12 smluv o zápůjčkách.

- ZS 1/2021 Jaroslav Kubíček
- ZS 2/2021 Ozdoba CZ s.r.o.
- ZS 3/2021 Roman Franta
- ZS 4/2021 Klára Sedláčková
- ZS 5/2021 Petr Kavalírek
- ZS 6/2021 Vánoční ozdoby, DUV – družstvo
- ZS 7/2021 Glassor Decorations s.r.o.
- ZS 8/2021 Ornex s.r.o.
- ZS 9/2021 Rautis a.s.
- ZS 10/2021 HAN Design s.r.o.
- ZS 11/2021 Sylvie Majerová – umělecký šperk
- ZS 12/2021 Mgr. Stanislav Hrbatý

Dohody o poskytnutí vyobrazení

Na základě vznesených a schválených požadavků bylo sepsáno celkem 27 dohod o poskytnutí vyobrazení sbírkových předmětů.

Databáze

Vedeno bylo celkem dvanáct pracovních databází: články o Muzeu východních Čech (aktuálně 794 záznamů), legionáři okresu Hradec Králové (aktuálně 2 564 záznamů), lidové zvyky Královéhradeckého kraje (aktuálně 35 záznamů), mincovní nálezy města Hradce Králové (aktuálně 198 záznamů), mincovní nálezy okresu Hradce Králové (aktuálně 121 záznamů), mincovní nálezy Královéhradeckého kraje (aktuálně 24 záznamů), oběti druhé světové války okresu Hradec Králové (aktuálně 1 448 záznamů), osobnosti Královéhradec-

kého kraje (aktuálně 1 338 osob, záznamy doplněny také o 475 bibliografických odkazů, aktuálně 1 756), stavby a místopis Hradce Králové (aktuálně 540 záznamů, bibliografické odkazy rozšířeny o 608 záznamů, aktuálně 3 303), události (aktuálně 816 záznamů), výstavy Muzea východních Čech (aktuálně 1 244 záznamů) a nově přibyla databáze fotoarchivu s obrazovým tematickým rejstříkem (aktuálně 1 360 záznamů).

PŘÍRODOVĚDECKÉ SBÍRKY

Přírodovědecké sbírky byly v roce 2021 doplněny o 6 133 kusů sbírkových předmětů, tj. 38 přírůstkových čísel, z toho 36 % představují vlastní sběry, 33 % nákup, 30 % dar a 1% staré fondy. Největší podíl přírůstků podle počtu kusů (položek, exemplářů) náleží fondu botanika (77,8 %) a fondu entomologie (15,1 %). Struktura přírůstků za rok 2021 podle oborů a způsobu nabytí je uvedena v tabulce.

GEOLOGICKÁ PODSBÍRKA

Geologická podsbíрка byla v roce 2021 doplněna o 427 kusů sbírkových předmětů, tj. 11 přírůstkových čísel, z toho 373 kusů sbírkových předmětů představují vlastní sběry, 5 kusů dary a 49 staré fondy.

Chronologická evidence

V rámci chronologické evidence bylo zapsáno do geologické podsbírek 11 přírůstkových čísel G1/2021 až G11/2021, což představuje 427 kusů sbírkových předmětů.

V doprovodné dokumentaci bylo zaevidováno 5 evidenčních čísel (D-P1/2021 – D-P5/2021), což je 100 kusů geologických edukačních vzorků, 20 kusů terciérních sedimentů, 380 kusů zkamenělin ryb, obojživelníků a žraloků.

1. Sbírkotvorná činnost

Systematická evidence

V rámci systematické evidence bylo zpracováno 212 evidenčních čísel, což je 430 kusů sbírkových předmětů.

Inventarizace sbírek

V roce 2021 byla provedena inventarizace (dle plánu inventarizací podsbírek přírodovědeckého oddělení na období 2018–2032). Celkem inventarizací prošlo 3 112 evidenčních čísel, což představuje 4 822 kusů nebo položek sbírkových předmětů.

Centrální evidence sbírek

Do centrální evidence sbírek vedené na MK ČR byla v roce 2021 nahlášena přírůstková čísla zapsaná do přírůstkové knihy geologické podsbírkou v rozsahu G1/2021 – G31/2021, dále bylo nahlášeno 948 dílčích změn.

Poradní sbor

Poradní sbor pro sbírkotvornou činnost přírodovědeckého oddělení se sešel 12. 11. 2021. Schválil 2 návrhy kurátorů na nákupy mykologických sbírek. Poradní sbor konstatoval, že geologické akvizice zapsané v přírůstkové knize pod přírůstkovými čísly G17/2020 až G31/2020 a G1/2021 až G3/2021 byly v souladu se strategií sbírkotvorné činnosti muzea vyplývající ze zřizovací listiny muzea.

Výpůjčky

V roce 2021 nebyla evidována žádná nová smlouva o výpůjčce ani nebyla žádná výpůjčka z minulých let vrácena.

Badatelský servis

V rámci geologické podsbírkou bylo poskytnuto 10 konzultací. Badatelská činnost spočívala v determinaci donesených vzorků hornin, minerálů a fosilií, v konzultaci ke geologickým poměrům lokalit a ke geomorfologii toku Orlice.

Nejvýznamnější akvizice

Nejvýznamnější geologickou akvizicí jsou stromatolity z období mladších prvohor z podkrkonošské pánve a kolekce hornin dokládajících přírodní procesy třetihor (železivec,

sluňáky, kaolinizované horniny) ve východních Čechách a na Českomoravské vrchovině.

Nejvýznamnější paleontologickou akvizicí je soubor fosilií permských obojživelníků *Discosauriscus austriacus* z permských sedimentů boskovické brázdy. Kosterní pozůstatky obojživelníků jsou preparovány kyselinou octovou a jsou tak odkryty jemné kosterní struktury umožňující detailní anatomická studia fosilií.

BOTANICKÁ PODSBÍRKA

Botanická podsírka byla v roce 2021 doplněna o 4 769 kusů sbírkových předmětů, tj. 13 přírůstkových čísel, 1 342 kusů představují vlastní sběry, 2 000 kusů bylo získáno nákupem a 1 427 kusů darem.

Chronologická evidence

V rámci chronologické evidence bylo zapsáno do botanické podsbírkou 13 přírůstkových čísel (B1/2021 až B13/2021)

Systematická evidence

V roce 2021 bylo v systematické evidenci zkatologizováno do databáze Museion 4 977 evidenčních čísel, což je 4 977 sbírkových předmětů.

Inventarizace sbírek

V roce 2021 byla provedena inventarizace (dle plánu inventarizací podsbírek přírodovědeckého oddělení na období 2018–2032). Celkem inventarizací prošlo 1 064 evidenčních čísel, což představuje 5 769 kusů nebo položek sbírkových předmětů.

Centrální evidence sbírek

Do centrální evidence sbírek vedené na MK ČR byla v roce 2021 nahlášena přírůstková čísla zapsaná do přírůstkové knihy geologické podsbírkou v rozsahu B1/2021 – B13/2021, dále bylo nahlášeno 15 601 dílčích změn.

Poradní sbor

Poradní sbor pro sbírkotvornou činnost přírodovědeckého oddělení se sešel 12. 11. 2021. Schválil 2 návrhy kurátorů na nákupy mykologických sbírek. Poradní sbor konstatoval, že botanické akvizice zapsané v přírůstkové knize pod přírůstkovými čísly B11/2020 až B13/2020 a B1/2021 až B8/2021 byly v souladu se strategií sbírkotvorné činnosti muzea vyplývající ze zřizovací listiny muzea.

Výpůjčky

V roce 2021 byly evidovány 4 nové smlouvy o výpůjčce sbírkových předmětů, z nichž 1 byla během roku vrácena, další 3 nebyly dosud vráceny – mají stanoven výpůjční termín přesahující do dalšího období. Bylo vypůjčeno 875 kusů sbírkových předmětů. V roce 2021 byly vráceny 2 výpůjčky a 1 smlouva byla prodloužena.

Vypůjčeno

P-1/2021 – doc. RNDr. Michal Tomšovský, Lesnická a dřevařská fakulta Mendelovy univerzity, Brno

- P-2/2021 – Aleš Jirsa, Katovice
- P-3/2021 – Mgr. Michal Ducháček, Národní muzeum, botanické oddělení, Praha
- P-4/2021 – Aleš Jirsa, Katovice

Vráceno

P-3/2020 doc. Ing. Radomír Řepka, Lesnická a dřevařská fakulta Mendelovy univerzity, Brno

- P-2/2021 – Aleš Jirsa, Katovice

Zápůjčky

V roce 2021 byla vrácena 1 zápůjčka jedné herbářové položky hub ze Slovenského národního múzea v Bratislavě. Byla uskutečněna jedna zápůjčka z Real Jardín Botánico de Madrid, představující jednu položku hub.

Badatelský servis

V rámci botanické podsbírkby bylo evidováno 33 badatelských návštěv, z toho cca 2 pracovaly se sbírkovým fondem (studium herbářů). K revizi druhů a studiu bylo zapůjčeno celkem 628 položek vyšších rostlin. Kromě přípravy sbírek ke studiu se badatelská činnost týkala revidování herbářových položek, excerpce floristických dat ze sbírkových předmětů nebo dokumentace k nim, determinace donesených vzorků nebo e-mailem poslaných fotografií (kvetoucí rostliny, určování hub), dotazů k biologii a rozšíření flóry v regionu, nafocení herbářových položek *Carex ericetorum* pro databázi Pladias, nafocení položek *Senecio fluviatilis* a *S. paludosus* pro bakalářskou práci L. Sagalince, vyhledávání položek hub pro připravované články jiných autorů (položky *Resupinatus striatulus*, *R. kavinae* a *Cyphella digitalis* pro článek J. Holce, položky *Phellinus ferrugineofuscus* pro článek J. Běťáka, položky *Inonotus obliquus* pro článek J. Včeláka, položky *Amylocystis lapponica*, *Antrodia labyrinthica*, *Ionomidotis irregularis*, *Skeletocutis odora*, *Perenniporia narymica* pro článek V. Kuncy, *Hygrophorus queletii*, *Hygrophorus atramentosus*, *Hygrophorus camarophyllus* pro článek M. Kříže, položky *Microglossum pratense* pro článek V. Kučery a P. Nouzovského), export údajů z položek rodů *Tomentella*, *Pseudotomentella*, *Tomentellopsis*, *Tomentellina*, *Thelephora* pro bakalářskou práci A. Jirsy, vyhledávání položek z lokalit PP Louky u Černého lesa, PR Meandry Svatky pro mykologický průzkum L. Haška.

Nejvýznamnější akvizice

Mykologický herbář Martina Bartůška

– specialisty na vrčkaté houby (*Ascomycetes*) a lupenaté houby z rodu helmovka (*Mycena*). Položky jsou určené mikroskopicky a pocházejí především z území České republiky, ojediněle i z dalších evropských zemí. Většina položek je fotograficky zdokumentována.

Mykologický herbář Oldřicha Jindřicha

První část ucelené sbírky mykologa Oldřicha Jindřicha, specialisty na kuřátkovité houby. Položky kuřátkovitých hub (*Ramariaceae*) a kyjankovitých hub (*Clavariaceae*) jsou především z území České republiky, od roku 1996 do roku 2008 spolu

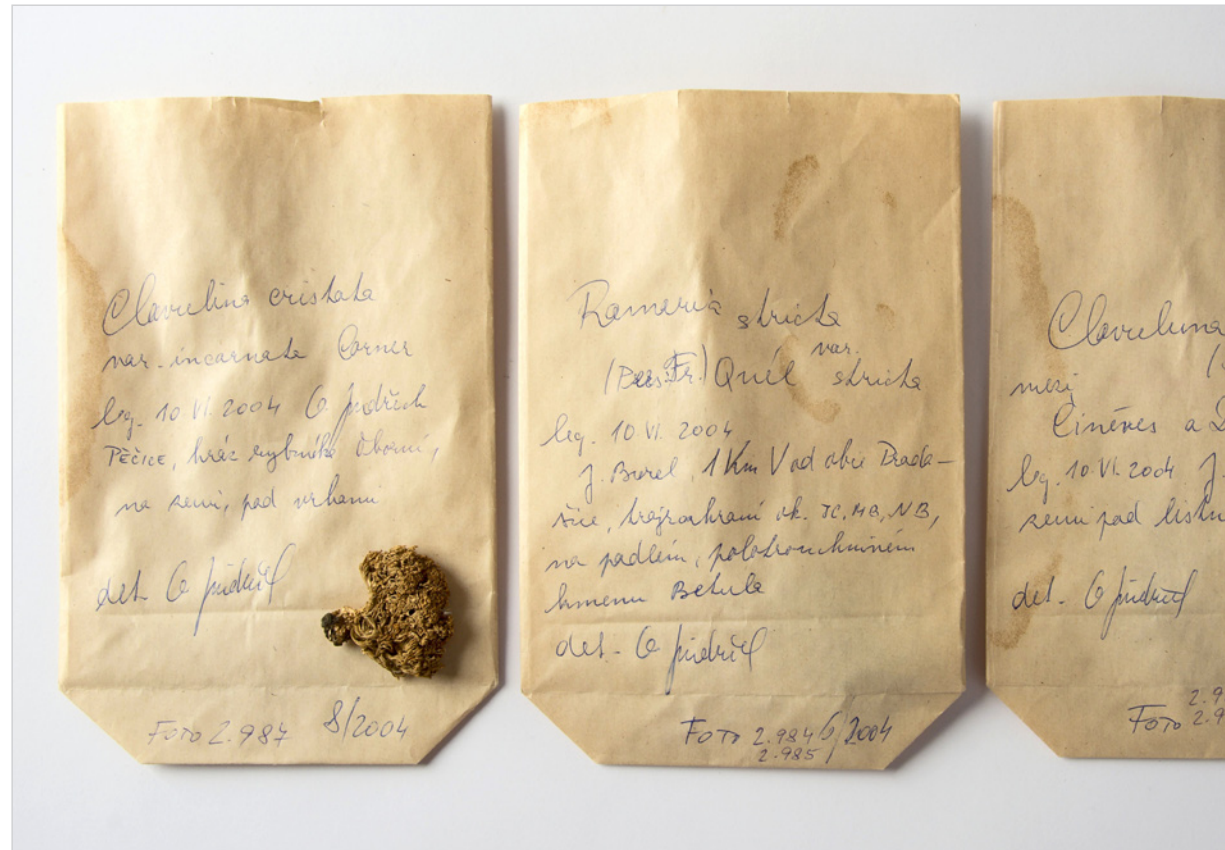

Mykologický herbář Oldřicha Jindřicha

s mikroskopickou dokumentací a fotoarchivem náležitým k položkám. Sbíрка obsahuje ojediněle také položky z jiných evropských zemí a několik prvnálezů z Čech i Slovenska a další vzácné nálezy známé jen z několika lokalit.

ZOOLOGICKÁ PODSÍRKA

Zoologická podsbíрка byla v roce 2021 doplněna o 937 kusů sbírkových předmětů, tj. 14 přírůstkových čísel, 511 kusů

sbírkových předmětů bylo nasbíráno a 426 kusů sbírkových předmětů bylo získáno darem.

Chronologická evidence

V rámci chronologické evidence bylo zapsáno do zoologické podsbírkby 14 přírůstkových čísel Z1/2021 až Z14/2021, což představuje 937 kusů sbírkových předmětů.

Systematická evidence

V roce 2021 bylo zkatologizováno 462 evidenčních čísel, což představuje 653 sbírkových předmětů.

1. Sbírkotvorná činnost

Inventarizace sbírek

V roce 2021 byla provedena inventarizace (dle plánu inventarizací podsbírek přírodovědeckého oddělení na období 2018–2032). Celkem inventarizací prošlo ve fondu bezobratlých (tekutinové preparáty) 146 evidenčních čísel, což představuje 146 kusů sbírkových předmětů. Ve fondu obratlovců byl inventarizován soubor dermoplastických preparátů, balků a kožek savců v rozsahu 137 evidenčních čísel, což představuje 142 kusů sbírkových předmětů.

Centrální evidence sbírek

Do centrální evidence sbírek vedené na MK ČR byla v roce 2021 nahlášena přírůstková čísla zapsaná do přírůstkové knihy geologické podsbírkou v rozsahu Z1/2021 – Z25/2021, dále bylo nahlášeno 65 dílčích změn.

Poradní sbor

Poradní sbor pro sbírkotvornou činnost přírodovědeckého oddělení se sešel 12. 11. 2021. Schválil dva návrhy kurátorů na nákupy mykologických sbírek. Poradní sbor konstatoval, že zoologické akvizice zapsané v přírůstkové knize pod přírůstkovými čísly Z12/2020 až Z25/2020 byly v souladu se strategií sbírkotvorné činnosti muzea vyplývající ze zřizovací listiny muzea.

Vypůjčky

V roce 2021 byla evidována 1 smlouva o vypůjčce sbírkových předmětů tj. 134 exemplářů hmyzu, 1 vypůjčka z roku 2020 byla vrácena.

Vypůjčeno

- P-5/2021 – Ilja Troja, Velké Němčice

Vráceno

- P-8/2020 – Mgr. Václav Houfek, Muzeum města Ústí nad Labem

Badatelský servis

V rámci entomologického fondu bylo evidováno 10 badatelských návštěv, z toho 3 osoby pracovaly se sbírkovým fondem. Ke studiu a determinaci bylo předloženo cca 150 exemplářů hmyzu a pavoukoců. Jednalo se o determinaci nebo revizi sbírkového materiálu členy České společnosti entomologické pro získání údajů k faunistickému průzkumu nebo pro publikační účely např. výpis faunistických údajů čeledi Dytiscidae z NPR Bohdanečský rybník (R. Mlejnek, Pardubice), studium sarančat druhu *Staurodes scalaris* z původní sbírky A. Čejchana (prof. Ing. Bc. Jaroslav Holuša, Ph.D., ČZU Praha).

Bylo evidováno 30 badatelských dotazů (determinace donesených vzorků hmyzu, determinace digitálních fotografií hmyzu, identifikace druhů z domácností a provozů pro občany a KHS, faunistické informace k nálezům, entomologické posouzení starých dubů u Opatovického kanálu, informace k osobnosti F. Klapálka).

V rámci fondu obratlovců bylo zodpovězeno 25 dotazů (determinace druhů, praktická ochrana obratlovců) telefonicky, e-mailem nebo při osobních konzultacích.

Nejvýznamnější akvizice

Cenným přírůstkem zařazeným do sbírky obratlovců v roce 2021 je 11 ptačích balků pro studijní účely.

Pracovní databáze

Do faunistických databází bylo doplněno 550 záznamů determinovaných Coleopter z výzkumu v Kladrubech nad Labem a Heřmanově Městci.

1. Sbírkotvorná činnost

Počet přírůstkových čísel v přírůstkových knihách v roce 2021 (počet kusů nebo položek)

Obor	Vlastní sběry	Nákup	Převod	Dar	Předáno nálezcem	Staré fondy	Celkem
Archeologie	78 (4 134)	-	-	-	223 (908)	-	301 (5 226)
Antropologie	-	-	-	-	-	-	-
Botanika	2 (471)	-	-	-	-	-	2 (471)
Mykologie	7 (871)	2 (2 000)	-	4 (1 427)	-	-	11 (4 298)
Entomologie	2 (500)	-	-	11 (426)	-	-	13 (926)
Malakologie	-	-	-	-	-	-	-
Mineralogie	1 (59)	-	-	-	-	1 (49)	2 (108)
Petrografie	3 (160)	-	-	2 (5)	-	-	5 (165)
Paleontologie	4 (154)	-	-	-	-	-	4 (154)
Zoologie obratlovců	1 (11)	-	-	-	-	-	1 (11)
Bydlení – odívání	5 (9)	1 (14)	-	11 (38)	-	-	17 (61)
Divadlo	10 (119)	7 (200)	-	-	-	1 (1)	18 (320)
Doprava – spoje	-	1 (1)	-	-	-	-	1 (1)
Ekonomika	-	1 (1)	-	-	-	-	1 (1)
Etnografie – folkloristika	2 (16)	4 (22)	-	1 (1)	-	-	7 (39)
Foto – kino	-	1 (4)	-	1 (1)	-	-	2 (5)
Hradecensia	-	4 (69)	-	2 (22)	-	-	6 (91)
Hudba	3 (3)	3 (6)	-	-	-	-	6 (9)
Kultura	2 (18)	6 (46)	-	-	-	-	8 (64)
Literatura	-	-	-	-	-	-	-
Militaria	-	2 (2)	-	-	-	-	2 (2)
Numismatika – faleristika	1 (7)	-	-	2 (136)	-	-	3 (143)
Obchod – služby	-	1 (20)	-	-	-	-	1 (20)
Politika	27 (71)	4 (34)	-	-	-	26 (29)	57 (134)
Stát	1(1)	5 (14)	-	1 (1)	-	2 (2)	9 (18)
Školství	16 (84)	4 (14)	2(5)	-	-	-	22 (103)
Tělesná kultura	-	1 (2)	-	-	-	-	1 (2)
Umělecký průmysl	-	1(3)	-	-	-	-	-
Výroba – technika	-	-	-	-	-	-	-
Výtvarné umění	-	3(10)	-	-	-	-	3 (10)
Zdravotnictví	2 (4)	3(5)	-	-	-	-	5 (9)
Zemědělství	-	1(2)	-	-	-	-	1 (2)

Struktura katalogizace podle sbírkových fondů v roce 2021

Název sbírkového fondu	Počet inventárních čísel	Počet předmětů (kusů)
Archeologie	1 629	29 926
Antropologie	-	-
Botanika	1 589	1 589
Mykologie	3 388	3 388
Entomologie	437	628
Malakologie	-	-
Mineralogie	50	108
Petrografie	54	165
Paleontologie	107	154
Zoologie obratlovců	25	25
Bydlení – odívání	194	205
Divadlo	254	298
Doprava – spoje	-	-
Ekonomika	-	-
Etnografie – folkloristika	10	10
Foto – kino	-	-
Hradecensia	328	328
Hudba	4	4
Kultura	28	28
Literatura	86	86
Militaria	-	-
Numismatika – faleristika	504	504
Obchod – služby	-	-
Politika	68	112
Stát	16	16
Školství	103	103
Tělesná kultura	2	2
Umělecký průmysl	9	9
Výroba – technika	1	1
Výtvarné umění	7	7
Zdravotnictví	8	8
Zemědělství	1	1

1. Sbírkotvorná činnost

OCHRANA A ZABEZPEČENÍ SBÍREK

Oddělení ochrany a dokumentace sbírkových předmětů

Pracoviště ochrany sbírkových předmětů zajišťuje preventivní konzervaci prostřednictvím systematické kontroly a případné úpravy prostředí v depozitářích, v expozici a ve výstavách tak, aby předměty setrvaly ve stabilním stavu. Kontrolním nástrojem pro tuto činnost je monitorovací systém Testo®, jehož údaje pracoviště pravidelně vyhodnocuje.

Pravidelné plynování proti biologickým škůdcům v depozitářích a v náhradních prostorech s uloženými sbírkovými předměty probíhalo v květnu 2021.

V expozici Muzea války 1866 na Chlumu proběhla v květnu 2021 instalace sbírek a pravidelná údržba expozice.

V kostele v obci Suchá u Nechanic proběhla deinstalace expozice kampanologie (sádrové odlitky zvonů). Zvony byly převezeny do externího depozitáře muzea.

Významným úkolem roku 2021 byla příprava výstavy Rudolf II. Umění pro císaře. Konzervátorky zajišťovaly přípravu některých exponátů pro vystavení, včetně restaurování několika děl a nastavovaly a kontrolovaly odpovídající klimatické podmínky. Samozřejmostí byl kurýrní doprovod exponátů na místa určení.

V průběhu roku zajišťovaly konzervátorky průzkum exponátů, jejich sanační konzervaci a restaurování dle požadavků odborných kurátorů sbírkových fondů. Hlavní náplní byla konzervace a restaurování sbírkových předmětů a exponátů do připravované expozice Cesty města. Konzervátorky se podílely i na jejich instalaci.

Při přípravě výstav muzea se konzervátorky-restaurátorky podílely nejen na jejich instalaci, ale i na balení a na kurýrním doprovodu exponátů.

Průběžně probíhalo konzervování a restaurování předmětů vybraných na základě kontroly v depozitářích, popř. požadavků odborných pracovníků k předmětům, které se vrací ze zápůjček. K půjčovaným exponátům vypracovaly konzervátorky-restaurátorky průvodní kondiční listy před zápůjčkou a zkontrolovaly stav předmětů po jejich návratu a před uložením do depozitářů.

V roce 2021 byly restaurovány 4 sbírkové předměty a konzervováno 493 sbírkových předmětů z historických sbírek a doprovodné dokumentace a 614 sbírkových předmětů z archeologických sbírek a 1266 sbírkových předmětů z přírodovědeckých sbírek.

Dále byl restaurován 1 umělecký sbírkový předmět pro Galerii moderního umění v Hradci Králové, bylo konzervováno na 80 archeologických sbírkových předmětů z Muzea Boženy Němcové v České Skalici. Pro výstavu byly restaurovány 3 umělecké exponáty ze soukromé sbírky a 1 exponát do expozice byl zadán k restaurování externě.

V průběhu roku konzervátorky poskytovaly odborné konzultace a posudky pro tyto instituce: Galerie moderního umění v Hradci Králové, Muzeum Boženy Němcové v České Skalici, Vlastivědné muzeum v Železnici.

Konzervátorská práce byla prezentována na semináři pro veřejnost „Jak nalézat a neničit“ ve spolupráci s Archeologickým oddělením.

V rámci Evropských dnů konzervování-restaurování 2021 pořádaných organizací E.C.C.O. byla aktuální konzervátorská činnost představena on-line prostřednictvím prezentace na webu muzea.

Svoji zahraniční spolupráci s Universalmuseum Joanneum prezentovalo pracoviště v rámci dnů mezinárodní spolupráce Erasmus days.

V roce 2021 byla v konzervátorských dílnách uskutečněna praxe studentky a studenta z Univerzity v Hradci Králové.

Pracovníci oddělení ochrany a dokumentace sbírkových předmětů se aktivně podíleli na rekonstrukci Gayerových kasáren, včetně spolupráce při zajištění regálového systému do depozitářů a vnitřního vybavení budovy.

Konzervátorky se podílely na koordinaci stěhování a vybalování především historických sbírkových předmětů, v této činnosti budou pokračovat i v roce 2022.

Nejvýznamnější konzervátorské a restaurátorské zásahy

Pracoviště ochrany sbírkových předmětů bylo osloveno s žádostí o konzervátorský zásah na archeologických předmětech z prusko-rakouské války 1866 ze staré sbírky Muzea Boženy Němcové v České Skalici. Bylo zpracováno celkem 80 předmětů vyrobených z různých materiálů a různého stupně zachování. Součástí tohoto souboru byly tři malé kožené peněženky s mosazným kováním, překvapením byl nález pěti mincí v jedné z nich. Stříbrné pruské šestikrejčary mohly být žoldem padlého vojáka. Předměty jsou umístěny v nové expozici války muzea v České Skalici.

Dokumentace a digitalizace

V rámci fotodokumentace sbírkových předmětů bylo pořízeno 2 734 záběrů a 3 615 skenů, které byly zařazeny do interní databáze sbírkových předmětů. Ve vysoké kvalitě jsou pak samostatně digitalizovány skleněné negativy, kterých bylo zpracováno 82 kusů. Pro publikační a výstavní účely bylo pořízeno 270 fotografií, 970 skenů dokumentů, fotografií ve vysoké kvalitě a 144 skenů skleněných i klasických negativů.

Pro realizované knihy bylo nafoceno 220 záběrů. Dále byla provedena dokumentace vernisáží, výstav a dalších akcí pořádaných muzeem v rozsahu 1 975 záběrů. Pro vytvoření virtuálních výstav 360° bylo pořízeno 380 záběrů. Další dokumentace v rozsahu 2 755 záběrů, byla pořízena pro interní potřeby organizace, a jako služba veřejnosti nebo jiným kulturním institucím.

Archeologické pracoviště provádí v rámci zpracování nových přírůstků i starších fondů systematickou fotodokumentaci.

Činnost byla obnovena až po přestěhování do Gayerových kasáren v podzimních měsících. Pokračovala fotodokumentace nálezového souboru ze středověkého sídliště ve Svobodných Dvorech, a to v počtu přibližně 500 snímků. Dále bylo zdokumentováno 300 předmětů předaných v roce 2021 individuálními nálezci. U souboru probíhá výběrově také kresebná dokumentace.



Kožená peněženka s mosazným kováním a stříbrnými pruskými šestikrejčary



Stav před konzervátorským zásahem a během prací na předmětu

1. Sbírkotvorná činnost

OCHRANA A ZABEZPEČENÍ SBÍREK V RÁMCI SBÍRKOTVORNÝCH ODDĚLENÍ

Archeologická a antropologická podsbírka

V roce 2021 bylo laboratorně ošetřeno cca 2 000 sáčků s nálezy získanými v závěru roku 2020 a zejména v průběhu roku 2021. Vzhledem k prostorovému omezení provizorních pracovišť na Malém náměstí byla v rámci restaurátorských prací upřena pozornost především na rekonzervaci keramických nádob ze staré části podsbírky, u nichž bylo v průběhu stěhování zjištěno poškození nebo dožití původních poživ. Celkem bylo takto zpracováno zcela nebo částečně 40 keramických nádob.

V rámci přípravy a zpětného stěhování sbírky do depozitářů v Gayerových kasárnách a v Jaroměři dále probíhala příprava a aplikace stabilního lokačního seznamu, který přesáhl počet 12 000 jednotek.

Historické podsbírky

(Bydlení-odívání, etnografie, hospodářství a technika, hradcensia, kulturní život, militaria, numismatika, umělecký průmysl a veřejný život a služby).

Z důvodu demolice pronajatého objektu v areálu rychnovské nemocnice proběhlo na jaře stěhování z tohoto dočasného depozitáře do nově získaných prostor v Josefově v ulici Na Ptákách. V červenci 2021 se pracovníci historického oddělení přestěhovali se svými kanceláři z prozatímního pracoviště na Malém náměstí zpět do zrekonstruovaných Gayerových kasáren. Od listopadu 2021 bylo zahájeno stěhování sbírek z náhradních depozitárních prostor v Čelákovících do nových depozitářů v Gayerových kasárnách. Kontrolovány byly pravidelně podmínky v náhradních prostorách, v nichž byly či stále ještě jsou sbírkové předměty uloženy (depozitář v Čelákovících, Rychnově nad Kněžnou a Stěžerách). Kontrolovány byly také podmínky depozitářů v Gayerových kasárnách, kam byly nově umístěny knihy depozitárních režimů a pohybu sbírek, které jsou vedeny i v náhradních depozitárních prostorách a kde je zapsáno datum zapůjčení a datum vrácení, k jakému účelu a kdo má předmět zapůjčen z depozitáře.

Společenskovední knihovna

(vč. podsbírkou staré tisky a specializovaný fond)

Společenskovední knihovna se připravovala na sloučení s knihovnou přírodovědeckou. Uskutečnilo se několik jednání a koncem roku 2021 byly obě knihovny sloučeny. Nový název je nyní Knihovna Muzea východních Čech v Hradci Králové, sigla je HKE302, evidenční číslo na MKČR je 4716/2003. Ve spolupráci obou knihovníků byly studijní fondy přestěhovány do nových prostor v Gayerových kasárnách. Knihovníci analyzovali své studijní fondy tak, aby zde byly mohly být umístěny ty nejfrekventovanější. Do nového klimatizovaného depozitáře byl přestěhován i fond starých tisků. Současný knihovnický program končí a bylo nutné zajistit nový. Po konzultacích a pečlivém výběru jsme se rozhodli požádat o program Tritius. Na ministerstvo kultury, odbor umění, literatury, knihoven, kulturních a kreativních průmyslů jsme do programu Veřejné informační služby knihoven – VISK 3 podali grant pod názvem „Zkvalitnění veřejných služeb pro uživatele Knihovny Muzea východních Čech v Hradci Králové“. Zároveň bylo požádáno o tři nové počítače: dva pro knihovníky a jeden pro badatele, aby mohl být zahájen uživatelský provoz moderní badatelný v přístavbě Gayerových kasáren. Pravidelné badatelské dny dosud nebyly stanoveny vzhledem k současné situaci se stěhováním. Z důvodu ekonomické situace muzea v minulých letech nebyly vázány noviny a časopisy. V roce 2021 jsme mohli do vazby dát 91 svazků.

Zajištěna byla správa čísel ISBN, hlášení nových knih do Národní agentury ISBN, do databáze vydaných knih ceskeknihy.cz a distribuce povinných výtisků periodických i neperiodických publikací muzea.

Botanická podsbírka

Od července 2019 jsou herbáře umístěny ve skříních v místnostech č. 209 a 210 ve Stěžerách. V roce 2022 proběhne stěhování do Gayerových kasáren.

Nové přírůstky hub, lišejníků a rostlin (4 977 kusů) byly opatřeny schedami a evidenčními čísly. Preparovány byly položky získané vlastním sběrem. V roce 2021 prošlo karanténním

ošetřením v desinsekční místnosti cca 5 069 položek sbírkových předmětů (darované či vlastním sběrem získané rostliny, mechorosty, houby, lišejníky, vrácené předměty z výpůjček, exponáty z výstav). V květnu a říjnu proběhlo pravidelné plynování herbářů proti škůdcům. 550 položek bylo přebaleno do nových obálek a sběry byly opatřeny novými schedami. Byly revidovány a dourčovány starší nedeterminované a neevidované položky hub (100 položek), lokalizovány starší dourčené sběry hub (cca 10 položek). Zrevidování a dourčení položek některých druhů hub provedli M. Bartůšek, MDDr. Z. Sochorová, P. Vampola, Mgr. L. Zibarová (např. *Ascomycetes*, *Corticaceae* s.l., *Polyporales*). Byly skládány obálky pro položky hub (T. Tejklová, V. Čermáková).

P. Dřevojan z Masarykovy univerzity v Brně zrevidoval 434 položek rodu *Geranium* a J. Danihelka z Masarykovy univerzity v Brně zrevidování 398 položek rodu *Adonis*, *Bupleurum*, *Inula*, *Misopates*. 82 položek *Carex digitata* a *C. ericetorum* zrevidoval R. Řepka z Lesnické fakulty Mendlovy univerzity v Brně. M. Hroneš z Přírodovědecké fakulty Univerzity Palackého v Olomouci zrevidoval 230 položek rodu *Pulmonaria*, *Muscari* a několik položek rodu *Ornithogallum*.

V. Dvořáčková přelepila starší herbářové položky na nové odkyselené archy papíru (45 krabic položek).

Geologická podsbírka

Od července 2019 jsou sbírky umístěny ve Stěžerách v místnostech č. 104, 110, 111, 112.

Preparovány a nálezovými údaji byly opatřeny přírůstky získané vlastním sběrem 427 geologických a paleontologických vzorků. Dále bylo preparováno 95 paleontologických předmětů. Bylo konzervováno 31 kusů geologických předmětů.

Zoologická podsbírka

Entomologický fond je od července 2019 umístěn ve Stěžerách v místnostech č. 206 a 207, malakologický fond v místnosti č. 205.

1. Sbírkotvorná činnost

Sbírka obratlovců je od července 2019 umístěna ve Stěžerách v místnostech č. 203 a 204. Po opravě havárie a snížení vlhkosti v místnosti č. 204 byla kolekce dermoplastických preparátů ptáků finálně vrácena zpět do této místnosti z místností č. 203 a 205.

Lihový materiál byl na přelomu listopadu a prosince 2021 přestěhován do Gayerových kasáren do otevřeného a sbírkového lihového depozitáře místnosti č. 01.13 a 01.14. Po převozu proběhlo základní ošetření (vybalení, odstranění lepicí pásky, umytí válců, dolití konzervační tekutiny) a roztřídění a umístění materiálu do depozitářů dle scénáře.

Byly preparovány a lokalizačními etiketami opatřeny nové přírůstky tj. 1 700 entomologických exemplářů (1 500 kusů Coleoptera, 200 kusů Lepidoptera). Základním ošetřením, včetně karanténní desinfekce prošlo 2 926 kusů hmyzu.

V květnu a říjnu proběhlo pravidelné plynování depozitářů zoologie, malakologie a entomologie proti škůdcům.

Byla prováděna průběžná kontrola stavu sbírky (se zaměřením na potenciální výskyt hmyzích škůdců) v entomologických depozitářích s měsíční periodicitou (vždy namátková kont-

rola 50–100 krabic). Při suspekci na přítomnost živočišných škůdců byly krabice ošetřeny Biolitem. Nad rámec běžného plynování byla *in situ* opakovaně ošetřena nově zakoupená sbírka motýlů (coll. Drnec – 2000 exemplářů *Lepidoptera*), kde byl zjištěn výskyt a napadení živočišnými škůdci (opakovaně byl aplikován insekticidní přípravek Biolit nástřikem na vnitřní stranu vík krabic s uloženým materiálem).

Proběhla signace etiketami s přírůstkovými čísly u cca 400 exemplářů brouků coll. Bojčuk evidovaných v doprovodné evidenci. Byla vytříděna sbírka motýlů M. Drnce (př. č. Z13/2020) – celkem 2 559 exemplářů, z toho 553 bude navrženo k likvidaci, 397 exemplářů bude zařazeno do generální sbírky a 1 609 pro edukační účely.

Pokračovaly preparace kosterního materiálu s využitím chovu brouků kozojedů – preparovány byly diagnostické části kostry (hrudní kosti, lebky) z 19 jedinců ptáků a savců. Externím preparátorem bylo zhotoveno 11 kusů ptačích balek.

V roce 2021 prošlo karanténním ošetřením v desinsekční místnosti 25 kusů sbírkových předmětů obratlovců (nové preparáty, exempláře vrácené z výstav).



Stěhování lihové sbírky, 29. 11. 2021



Přehled počtu předmětů prošlých konzervačními
či restaurátorskými zásahy v roce 2021

Materiál	Počet předmětů (interní zásahy)	Počet předmětů (zakázka)	Počet předmětů (externí zásahy)	Počet předmětů ošetření a desinsekce
Knihy, grafiky, rukopisy, plány, mapy, školní obrazy	127	3	-	-
Malované a polychromované předměty ze dřeva	2	-	-	-
Umělecko-historické předměty z organických materiálů	6	-	-	-
Umělecko-historické předměty z kovů a kovových slitin	191	1	-	-
Předměty lidové kultury z organických materiálů	-	-	-	-
Předměty lidové kultury z kovů a kovových slitin	-	-	-	-
Numismatika	-	-	-	-
Archeologický materiál – keramika, sklo	182	1	-	-
Archeologický materiál – kosti	58	-	-	-
Archeologický materiál – železo	308	22	-	-
Archeologický materiál – barevné a drahé kovy	223	13	-	-
Archeologický materiál – obecné kovy	232	6	-	-
Archeologický materiál – organické materiály	177	36	-	-
Archeologický materiál – anorganické materiály	51	2	-	-
Textil	40	-	-	-
Keramika, sklo, porcelán	30	-	-	-
Šperky	-	-	-	-
Nábytek	27	-	-	-
Zbraně a lovecké potřeby	34	-	-	-
Fotografie a daguerrotypie	-	-	-	-
Obrazy na plechu	3	-	-	-
Obrazy na plátně	6	-	-	-
Hudební nástroje	4	-	-	-
Plastiky ze sádry	1	-	-	-
Plastiky ze dřeva	1	-	-	-
Zdravotnické pomůcky	-	-	-	-
Školní a tělovýchovné pomůcky	3	-	-	-
Domácnost	36	-	-	-
Předměty do expozice	-	-	1	-
Fosilie a geologické vzorky	86	-	-	-
Obratlovci	-	-	-	25
Bezobratlí	-	-	-	2 926
Rostliny a houby	1 211	-	-	5 069

Počty konzervovaných a restaurovaných sbírkových předmětů v roce 2021

Skupina	Sbírkové předměty	Ostatní předměty
Počet konzervovaných předmětů	2 453	–
z toho vlastní kapacitou	2 453	–
externě	–	–
Počet zrestaurovaných předmětů	5	4
z toho vlastní kapacitou	5	3
externě	–	1
Počet laboratorně ošetřených archeologických nálezů	2 000	–
z toho vlastní kapacitou	2 000	–
externě	–	–
Počet preparovaných kusů obratlovců	30	–
z toho vlastní kapacitou	19	–
externě	11	–
Počet preparovaných kusů bezobratlů	1 700	–
z toho vlastní kapacitou	1 700	–
externě	–	–
Počet preparovaných kusů rostlin a hub	5 069	–
z toho vlastní kapacitou	5 069	–
externě	–	–
Počet preparovaných kusů fosilií a geologických vzorků	95	–
z toho vlastní kapacitou	95	–
externě	–	–

2. Vědecko-výzkumná činnost

Muzeum východních Čech v Hradci Králové patří mezi vědecko-výzkumné instituce a je zapsáno do seznamu výzkumných organizací na základě rozhodnutí Ministerstva školství, mládeže a tělovýchovy ze dne 14. prosince 2018, čj. MŠMT-33859/2018-5. Vědecko-výzkumná činnost tak patří mezi jednu z priorit pro všechny odborné pracovníky Muzea východních Čech v Hradci Králové.

Pro přímou podporu vědecko-výzkumné činnosti v Muzeu východních Čech v Hradci Králové bylo v roce 2021 vypsáno interní výběrové řízení, v rámci kterého bylo na základě doporučení komise jmenované příkazem ředitele č. 4/2021 ze dne 28. 1. 2021, schváleno 13 projektů – v rámci archeologického oddělení 5 projektů, v rámci historického oddělení 3 projekty, v rámci přírodovědeckého oddělení 3 projekty a dále 2 projekty realizované pracovníky z ostatních oddělení.

PŘEHLED VĚDECKO-VÝZKUMNÝCH PROJEKTŮ REALIZOVANÝCH V ROCE 2021

PROJEKTY S ARCHEOLOGICKOU TEMATIKOU

Středověké město ve východních Čechách

Řešitel: Mgr. Radek Bláha

Interní projekt č.: 202109

Charakteristika: Výzkum se zaměřuje na prostorový a stavební vývoj královských měst v severovýchodních Čechách s důrazem na podobu a využití veřejných prostranství a na ně navazující zástavby. Vychází zejména z archeologického materiálu, pocházejícího z takzvané staré středověké sbírky, získané v souvislosti se záchrannými výzkumy, především v areálu Městské památkové rezervace v Hradci Králové, ale i na Pražském Předměstí. Zohledňuje ovšem i kolekce nálezů z Nového Bydžova, Jaroměře, Trutnova a jiné.

Výsledky: V roce 2021 výzkum navázal na předchozí období. Zaměřil se na výzkum torzální architektury Královéhradecka,

Přehled vědecko-výzkumných projektů realizovaných v roce 2021

Číslo projektu	Tématika	Řešitel/é	Název projektu
202101	přírodověda	Bc. Tereza Tejklová	Lignikolní druhy vybraných lužních lokalit Podunajské nížiny
202102	přírodověda	Bc. Tereza Tejklová	Biodiverzita pavučinců (Cortinariidae) nejen ve východních Čechách
202103	přírodověda	RNDr. Stanislav Štamberk, CSc.	Permokarbonské paprskoploutvé ryby, jejich anatomie a taxonomie a. Paprskoploutvé ryby čeledi Amblypterygiae podkrkonošské pánve b. Taxonomie a anatomie aktinopterygií z lokality Manebach (Německo)
202105	přírodověda/ ostatní	Jaroslav Zámečník, DiS.	Výzkum a dokumentace rodu Taraxacum se specializací na bahenní pampelišky – sekce Palustria a červenoplodé pampelišky – sekce Erythrosperma
202106	historie/ ostatní	Mgr. Jan Hrubecký	Prusko-rakouská válka v optice vojenské vědy a osobností branné moci Republiky Československé
202107	historie	Mgr. Martina Vlčková	Jevy tradiční lidové kultury Královéhradeckého kraje. Identifikace a dokumentace vybraných výročních obyčejů
202108	historie	PhDr. Pavla Koritenská Mgr. Josef Šrámek, Ph.D.	Kritická reedice prací Ignáta Herrmanna V pevnosti a Něco ze vzpomínek hradeckých
202109	archeologie	Mgr. Radek Bláha	Středověké město ve východních Čechách
202110	archeologie	Mgr. Petr Čechák, Ph.D.	Vyhledávání, mapování a výzkum paleolitických a mezolitických lokalit ve východních Čechách
202111	archeologie	Mgr. Pavel Horník Mgr. Kateřina Čecháková	Vyhodnocení depotů z doby laténské z Velkého Vřeštova a Lužan
202112	archeologie	Mgr. Pavel Horník	Osídlení východních Čech v době římské
202113	archeologie	PhDr. Miroslav Novák, Ph.D.	Královéhradecko na přelomu střední a mladší doby bronzové
202114	historie	Mgr. Josef Šrámek, Ph.D.	Prusko-rakouská válka 1866

kteřá časově a stylově souvisí se stavbami podobného stáří v samotném Hradci Králové (a jejíž hmotné doklady jsou zastoupeny ve sbírkových fondech MVČ). Část prostředků se užíla rovněž v souvislosti s přípravou dílčích podkladů pro novou expozici k dějinám města, konkrétně k rekon-

strukci závěru kostela dominikánského kláštera. Do tisku byl odevzdán rukopis článku K nálezů raně gotické podpory v Hradci Králové, Průzkumy památek XXVIII-2/2021, s. 171-177. Publikované výstupy viz kapitola publikace.

Vyhledávání, mapování a výzkum paleolitických a mezolitických lokalit ve východních Čechách

Řešitel: Mgr. Petr Čechák, Ph.D.

Interní projekt č.: 202110

Charakteristika: Jedná se o dlouhodobý záměr, který by měl podrobněji zkoumat již známá naleziště z paleolitu a mezolitu, a také aktivně vyhledávat a vzorkovat situace nové. V minulých letech původního projektu došlo k provedení sběrů na gravettské lokalitě Černčice a objevení nové pozdně paleolitické lokality v Chotěvicích. Obě situace byly publikovány na stránkách AVČ (Čechák, Herčík et Suchopárová 2018; Čechák et al. 2019). Rovněž by v souvislosti s chystanou kolektivní monografií na téma východočeského pozdního paleolitu a mezolitu mělo dojít k dokumentaci vybraných artefaktů pocházejících z tohoto regionu.

Výsledky: Vzhledem k přetrvávající pandemické situaci a zejména pak i k vytíženosti AO na terénních výzkumech nebylo bohužel možné provést veškeré úkony, které byly původně navrhovány, přičemž se jedná zejména o povrchové prospekce. Na druhou stranu ale proběhlo absolutní datování radiouhlíkovou metodou C14 na jednom z kostěných nálezů z Dobřenic. Vzhledem k morfologii kostěného šídla, která je neolitická, bylo rozhodnuto, že na toto absolutní datování bude odeslán vzorek z ryté kosti domnělého mladopaleolitického či mezolitického stáří. Vzorek byl zaslán do laboratoře v Praze (Ústav jaderné fyziky AV ČR), kde byl následně analyzován. Výsledky tohoto datování ukázaly, že předmět nejenom není paleolitického stáří, ale nepochází ani z pravěku či středověku obecně a vzhledem k datům je vůbec otázkou, nakolik by měl být považován za artefakt – získaná data ukazují převážně na dobu první poloviny minulého století. V souvislosti s tím došlo k revizi veškerých kamenných štípaných artefaktů získaných na lokalitě řešitelem tohoto projektu. Ta odhalila, že většinu souboru skutečně tvoří industrie spadající do neolitu, nicméně starší období je zastoupeno pouze trojicí mlado-až pozdněpaleolitických artefaktů (pravděpodobněji je spíše vyšší stáří, nicméně nálezy jsou málo charakteristické). Do mezolitu není možné zařadit žádný kus štípané industrie z Dobřenic.

Tyto výsledky se mohou zdát málo uspokojivé, nicméně díky nim dojde k přehodnocení celé lokality a po publikaci snad i k opuštění teze o nejstarším východočeském umění, která se výjimečně objevuje v literatuře. Rovněž revize štípané industrie vyřazuje lokalitu ze seznamu mezolitických nálezů, což má svůj kladný přínos. Paleolitická (ať už mlado- nebo pozdně-) složka je naopak nezpochybnitelná. Drtivá většina artefaktů však spadá až do neolitu. I přes nepříznivý výsledek C14 analýzy je v plánu s ním pracovat – například v plánované výstavě Měnící se svět bude na tento nález a zejména celý jeho příběh upozorněno jako na zajímavý případ východočeské archeologie. Zároveň dojde, negativnímu zjištění navzdory, k publikaci výsledků C14 analýzy a také revize štípané industrie, a to na stránkách Archeologie východních Čech 22. Text článku byl redakcí časopisu již schválen, k publikování by tak mělo dojít ještě v roce 2022. Publikované výstupy viz kapitola publikace.

Vyhodnocení depotů z doby laténské z Velkého Vřeštova a Lužan

Řešitelé: Mgr. Pavel Horník, Mgr. Kateřina Čecháková

Interní projekt č.: 202111

Charakteristika: V roce 2012 získalo Muzeum východních Čech v Hradci Králové do svých sbírek velice cenný depot předmětů z pozdní doby laténské z Lužan. V závěru roku 2019 získalo muzeum do sbírky další depot z pozdní doby laténské, tentokrát z Velkého Vřeštova. Obě lokality od sebe leží zhruba 2,5 km vzdušnou čarou. Společná je jim nejen stejná skladba některých předmětů, ale i poloha na periferii osídlení laténskou kulturou na úpatí zalesněného svahu. V rámci širokého kolektivu autorů probíhá zpracování obou depotů. Vzhledem k významu nálezu předpokládají autoři publikaci v anglickém jazyce v zahraničním periodiku zařazeném v databázi WOS a publikaci v českém jazyce v některém z recenzovaných tuzemských periodik.

Výsledky: V roce 2021 autoři dokončili typologický a chronologický rozbor předmětů. Pomocí srovnávací analýzy se

u části předmětů podařilo také určit jejich kulturní respektive geografický kontext. Vzhledem ke skutečnosti, že oba soubory nebyly nalezeny při řádném archeologickém výzkumu, ale spolupracovníky s detektorem kovu, bylo nutné provést kritické zhodnocení nálezových okolností. V případě dvou železných artefaktů (kování kosy, železný kroužek) jsme na základě porovnání s jinými uzavřenými soubory z prostoru střední Evropy došli k závěru, že se do souboru dostali sekundárně a jsou nejspíše novověkého stáří. Tyto závěry jsme opřeli o skutečnost, že lokalita nebyla v novověku zalesněna, ale sloužila jako louka a při jejím kosení mohlo dojít ke ztrátě kování. Předpokládáme, že náleze kování na základě vzájemné polohy považoval za součást soubor, který byl pouze rozrušen kořenovým systémem stromu. Naši domněnku jsme také opřeli o technologické provedení kování, které se v detailech vymyká dosud známým spolehlivě datovaným nálezům kos z okruhu laténské kultury. V konferenčním příspěvku jsme nastínili dvě základní interpretační roviny obou souborů – votivní oběť (v pojetí R. Bradley), hrob (oba soubory obsahují předměty velmi často spojené s hrobovou výbavou).

V roce 2021 měla být provedena v Archeologickém ústavu AV ČR Praha v.v.i., analýza prvkového složení a analýza izotopů. Vyčleněné finanční prostředky nemohly být vyčerpány, neboť byl soubor nejprve na konzervaci a po té do září 2021 vystaven na výstavě Poklady spolupráce. Po skončení výstavy nebylo možné analýzy provést, jelikož Mgr. Danielisová, Ph.D. (ARUP AV ČR), odjela na studijní stáž do Finska. Odběr vzorků je plánován na 1. polovinu roku 2022.

Z důvodu velkého časového vytížení se rozhodl Mgr. Jan Kysela, Ph.D. (Ústav pro klasickou archeologii, FF UK) na zpracování souboru dále nepodílet.

Účast na konferencích a kolokviích: XVI. Protohistorická konference, Archeologie barbarů 2021, Trnava.; referát Dva depoty z přechodu doby římské a laténské z východních Čech (spoluautoři: Mgr. Tomáš Mangel, Ph.D., Katedra archeologie FF UHK; PhDr. Jan Jílek, Ph.D., Ústav archeologie a muzeologie, FF MUNI/Východočeské. Publikované výstupy viz kapitola publikace.

2. Vědecko-výzkumná činnost

Osídlení východních Čech v době římské

Řešitel: Mgr. Pavel Horník

Interní projekt č.: 202112

Charakteristika: Dlouhodobý projekt je zaměřen na zpracování a publikaci archeologických nálezů z doby římské z prostoru východních Čech. V rámci projektu je dlouhodobě navázána spolupráce s jinými archeologickými pracovišti východních Čech. Projekt přispívá k poznání osídlení a pohřebního ritu vymezeného regionu v době římské. Nadále budou pokračovat práce na přípravě publikace Pohřebiště z doby římské Hradec Králové – Slezské předměstí a jeho kulturně historické začlenění do rámce struktur pohřebišť a sídlišť ve východních Čechách – srovnání s významnými pohřebišti okruhu polabských Germánů.

Výsledky: V rámci projektu byly zpracovány a publikovány archeologické nálezy z doby římské z lokality Velešice (okr. Jičín) a Plotiště nad Labem (okr. Hradec Králové). Z Velešic (okr. Jičín) byl proveden typologický a chronologický rozbor artefaktů. Dále byla provedena kresba artefaktů, materiálový rozbor vybraných artefaktů a trasologická analýza atášě östlandského vědra. Z Plotiště nad Labem (okr. Hradec Králové) byla provedena kresebná dokumentace, typologické a chronologické vyhodnocení menšího souboru archeologických nálezů ze zásobní jámy z počátku doby římské.

Královéhradecko na přelomu střední a mladší doby bronzové

Řešitel: PhDr. Miroslav Novák, Ph.D.

Interní projekt č.: 202113

Charakteristika: Podnětem k zahájení tohoto interního projektu byl výzkum pohřebiště ve Hvozdnici u Hradce Králové, jehož moderní fáze proběhla mezi lety 2013 a 2018. Lokalita je v souvislosti s přelomem střední a mladší doby bronzové známa již od 30. let 20. století. Současný výzkum ovšem v tomto směru přinesl zásadní posun a další zpracování publikace je velmi perspektivní. V souvislosti s dílčími závěry

z předchozích let bylo téma rozšířeno na Královéhradecko, protože se ukazuje, že se jedná o jednotlý svébytný celek, tvořící zázemí soudobého hradiště v prostoru historického jádra Hradce Králové. Pro zodpovězení zásadních otázek vzniku jedné z nejvýznamnějších pravěkých kultur – lužické kultury, je tento region klíčový.

Výsledky: V roce 2021 pokračovala kresebná dokumentace a příprava katalogu nálezů z Hvozdnice, z výzkumné sezóny 2016. Vzhledem k vyčerpání terénní činnosti a stěhování probíhaly práce jen velmi omezeně. Zcela dokončeno bylo laboratorní zpracování poslední výzkumné sezóny 2018. Dokončení katalogu je v roce 2022 reálné. Teprve po jeho dokončení bude možné vybrat perspektivní vzorky pro druhové určení uhlíků a datování C14. Tyto analýzy nepochybně z důvodů omezených kapacit dostupných laboratoří přesáhnou do roku 2023, nicméně za účelem rozložení nákladů do více let je část navržena už v roce 2022.

Vyjma pohřebiště ve Hvozdnici byl k tématu připojen i nález depotu bronzových předmětů uložených v keramické nádobě, k němuž došlo na podzim 2020 nedaleko Skaličky. Soubor byl v roce 2021 zdokumentován a připraven k publikaci, se kterou se počítá na jaře 2022. Současně byl mimo původně plánovaný rozpočet VVI zadán palynologický rozbor výplně, který přinesl mimořádně cenná data o přírodním prostředí mladší doby bronzové. Publikované výstupy viz kapitola publikace.



PROJEKTY S HISTORICKOU TEMATIKOU

Reedice prací Ignáta Herrmanna „V pevnosti“ a „Něco ze vzpomínek hradeckých“

Řešitel: PhDr. Pavla Koritenská, Mgr. Josef Šrámek, Ph.D.

Interní projekt č.: 202108

Termín dokončení: dlouhodobý výzkumný úkol

Charakteristika: Reedice Herrmannových prací „V pevnosti“ a „Něco ze vzpomínek hradeckých“ doplní projekt nové expozice MVČ HK mapující historii města a úzce se pojí i s tematikou královéhradecké vojenské pevnosti a každodenního života ve městě 19. století. Vzpomínky spisovatele a novináře Ignáta Herrmanna (1854–1935) představují unikátní pramen pro poznání dějin města Hradce Králové v závěru jeho pevnostní éry. Obě zmíněné knihy jsou v současné době zcela nedostupné. Vyšly v roce 1929, resp. 1936, jako soukromý tisk a bibliofilie, a proto jsou širší veřejnosti téměř neznámé.

Výsledky: V roce 2021 proběhla revize přepisu původního textu knihy Ignáta Herrmanna „V pevnosti“, jeho doplnění o komentáře a vysvětlivky, výběr doprovodného obrazového materiálu a následně i grafické práce. Řešitelé dále sepsali doprovodné studie, usazující text Ignáta Herrmanna do širšího dobového kontextu. Ke konci roku 2021 tak byla vydána publikace „V pevnosti. Kritická reedice knihy Ignáta Herrmanna“. Téma Herrmannových vzpomínek na život v královéhradecké pevnosti bylo dále prezentováno v on-line přednášce v rámci cyklu přednášek s názvem „Válka 1866 on-line“. V rámci ediční řady Biografický slovník českých zemí, konkrétně svazek 24 Hem–Hi, byla také publikována tři biografická hesla „Herrmann, Emil“, „Herrmann, Gustav Vratislav“ a „Herrmann, Ignát“. V rámci zpracování přínosu Ignáta Herrmanna pro Hradec Králové byla jeho osoba připomenuta mezi dalšími významnými osobnostmi v expozici MVČ HK o historii města, v části „K Salonu republiky“, a jeho vazba na významné předky pojící se s historií Hradce Králové (J. H. Pospíšila a F. X. Herrmanna) v části expozice „K pevnosti“.

V pevnosti. Kritická reedice knihy Ignáta Herrmanna

Prusko-rakouská válka 1866

Řešitel: Mgr. Josef Šrámek, Ph.D.

Interní projekt č.: 202114

Termín dokončení: dlouhodobý výzkumný úkol

Charakteristika: Dlouhodobý projekt, který se zabývá nejen problematikou vlastního průběhu války z roku 1866, ale i jejími nejrůznějšími aspekty a širšími souvislostmi. Podstatnou roli mezi nimi hrají otázky soužití vojenského živlu s civilním obyvatelstvem, vývoje politických a národnostních názorů, válečné propagandy, včetně reflexe válečných událostí a tzv. druhý život prusko-rakouské války 1866. Výzkumný úkol se dále věnuje mapování pamětních záznamů (kronik, osobních zápisků, dobového tisku) týkajících se prusko-rakouské války 1866.

Výsledky: V roce 2021 pokračovalo zpracovávání různých pramenů především vzpomínkového charakteru k historii válečného roku 1866, které bylo zúročeno v řadě výstupů různého typu. Na základě tohoto studia byly během roku 2021 publikovány tři delší studie, a sice „Srážka rakouských a pruských hlídek u Chotěboře 8. července 1866“, „Střípky vzpomínek obyvatel obce Dolní Krupá na Havlíčkovobrodsku na dobu prusko-rakouské války roku 1866“ a „Válečné události roku 1866 ve vzpomínkách spisovatele Antala Staška“. Dále pak dva kratší popularizační články „Vojákům kráčela v patách cholera aneb Dopady války v roce 1866 na obyvatele Královéhradecka“ a „Návštěva císaře Františka Josefa I. na bojišti. Symbolická tečka za válkou 1866“. V důsledku dlouhodobého studia historie památkové péče na královéhradeckém bojišti byla připravena publikace shrnující proměnu někdejšího bojiště u Hradce Králové z roku 1866 v památkovou pietní oblast. Téma prusko-rakouské války bylo také prezentováno na dvou přednáškách pro veřejnost a jedné odborné konferenci.

Prusko-rakouská válka v optice vojenské vědy a osobností branné moci republiky Československé

Řešitel: Mgr. Jan Hrubecký

Interní projekt č.: 202106

Charakteristika: Studie má za cíl pokrýt nahlížení na válku roku 1866 ve vojenské literatuře a vědě optikou armády první republiky, a to jak důstojníky československé armády, kteří svoji kariéru započali po vzniku československého státu, tak legionáři, kteří v ní pokračovali, případně byli členy Komitétu pro záležitost války 1866, eventuálně ještě přímými účastníky prusko-rakouského konfliktu.

Příkladem těchto osobností jsou:

Karel Janoušek – ruský legionář, jediný Čechoslovák, který dosáhl hodnosti leteckého maršála britského Královského letectva. Vězněn byl komunistickým režimem v letech 1948–1962. Během svých studií na Vojenské akademii v Hranicích ve 20. letech napsal práci o prusko-rakouské válce. Pojímání prusko-rakouského konfliktu vojenskou vědou první republiky není rovněž blíže akcentováno.

Čeněk Kudláček – ruský, francouzský a italský legionář, člen československé vojenské mise v Bolívii v letech 1934–1935, čs. vojenský atašé v Kanadě v letech 2. světové války. Od roku 1949 v exilu, do roku 1967 člen Rady svobodného Československa. Ve 20. letech organizoval v rámci studií na Vysoké škole válečné v Praze studijní cesty čs. důstojníků po bojištích prusko-rakouské války. O studijních cestách frekventantů Vysoké školy válečné coby budoucích vysokých štábních důstojníků čs. armády s tematikou prusko-rakouské války není mnoho známo.

Jaroslav Červinka – nejstarší československý legionář, dobrovolník ve válce roku 1866, posléze generálmajor carské armády, inspektor Záložního československého vojska v Rusku. Osobnost generála Červinky tvoří unikátní personální průřez mezi rakouskou armádou ve válce roku 1866 a československými legiemi.

Studie má rovněž za cíl odpovědět na často návštěvníky frekventovanou otázku, do jaké míry byla výstavba čs. pevnostního systému v letech 1935–1938 ovlivněna válečnou zkušeností nástupových směrů pruských armád v roce 1866.

Výsledky: Dosavadní bádání přineslo vzhledem k uzavírací archivů z důvodu pandemických opatření alespoň dílčí výsledek. Ohledně kauzálního vztahu mezi stanovováním linií čs. stálého opevnění a nástupovými směry pruské armády ve válce 1866 lze odpovědět negativně. Ve stati Rentabilita fortifikace z počátků fungování Ředitelství opevňovacích prací se sice objevují dílčí informace o spotřebě dělostřelecké munice ve vztahu k předpokládané odolnosti projektovaných objektů čs. stálého těžkého opevnění, avšak přímá rovnice spojující historickou zkušenost a soudobou technologickou poptávku neexistuje. Stejně tak návrhy tras linií stálého opevnění se odvíjejí od počátku spíše ze zkušeností Francouzské vojenské mise a to i před příchodem francouzských ženijních expertů, než od historické zkušenosti prusko-rakouské války. Ty mají v uvažování čs. důstojníků spíše charakter kolektivní historické zkušenosti, stejně jako dřívější pruské vpády do Čech v 18. století, než coby výlučný solitér vojensko-historické paměti, který by projektanty opevnění předurčoval ke konkrétní strategické úvaze. Zcela pak převážila strategická a politická situace, která byla v polovině 30. let pro ČSR zcela jinou, než pro Rakouskou říši v r. 1866 a která svoji dynamikou též v daných možnostech flexibilně ovlivňovala tvář čs. pevnostního systému.

Autor studie momentálně zkoumá čs. odborná vojenská periodika, konkrétně jde o tituly Vojenská bibliografie československá, Vojenské rozhledy, Vojáci a doba, Naše záloha, Válečné dějiny československé, Průvodce po bojišti královéhradeckém, Vojensko-historický sborník a Naše vojsko, vydávaná Ministerstvem národní obrany, z obsahu jejichž článků lze odvodit míru hloubky a konkrétní příslušníky čs. branné moci, kteří se problematikou prusko-rakouského konfliktu v letech první republiky zabývali. Množství materie je však značně rozsáhlé, což klade na výzkum značné časové nároky.

2. Vědecko-výzkumná činnost

OSTATNÍ PROJEKT S HISTORICKOU TÉMATIKOU

Mapování socialistických sídlišť v Hradci Králové

Řešitel: Mgr. et Mgr. Kristýna Staňková

Termín dokončení: dlouhodobý výzkumný úkol

Charakteristika: Jedná se o dlouhodobý projekt, jehož dílčím cílem je vytvořit 3D model hradeckých sídlišť. Postupuje se po jednotlivých sídlišťích a začíná se Slezským Předměstím. Postupně se budou přidávat další sídliště (Moravské Předměstí atd.). V dlouhodobém měřítku se počítá s rozrůstáním projektu do dalších měst Královéhradeckého kraje. Kromě vytvoření zmíněného 3D modelu mají shromážděná data pomoci s dokumentací běžného života na panelovém sídlišti v 2. polovině 20. století.

Výsledky: Během roku 2021 byly shromažďovány materiály k projektu, a to nejen technického rázu (projektová dokumentace), ale i dobové fotografie. Byla započata práce s prameny ve fondech příslušných oblastních a okresních archivů a také v archívech Společenství vlastníků a bytových družstev. Zajištěna byla komunikace s architekty, jejichž předci či učitelé jsou s tímto obdobím spojeni. Projekt byl mediálně představen veřejnosti a propagován tak, aby na něm mohla participovat. Bylo dosaženo spolupráce s desítkami pamětníků, kteří poskytli dobové fotografie a vzpomínky, vztahující se především k výstavbě Slezského Předměstí v průběhu 60. let 20. století.

Wikipedie

Řešitel: Mgr. et Mgr. Kristýna Staňková

Termín dokončení: dlouhodobý výzkumný úkol

Charakteristika: Muzeum východních Čech v Hradci Králové jako jedna z prvních institucí navázalo dlouhodobou spoluprací s externím wikipedistou. Z této spolupráce vznikají encyklopedická hesla doplňující známou internetovou encyklopedii o témata, která jsou spojena s muzeem, městem

či krajem, a to v oblasti historie, archeologie či přírody. Projekt postupuje napříč všemi odděleními muzea.

Výsledky: Během spolupráce bylo vytvořeno 47 nových stránek. Tematicky se týkají ředitelů a významných osobností Muzea východních Čech v Hradci Králové, významných osobností spjatých s prezentací bitvy u Hradce Králové nebo hradecké architektury. Zcela nové články vznikly k naučným stezkám spravovaným muzeem. Editováno bylo 124 již dříve vzniklých stránek. Návštěvnost stránek, ať už nově vzniklých či editovaných, dosáhla téměř 68 000.

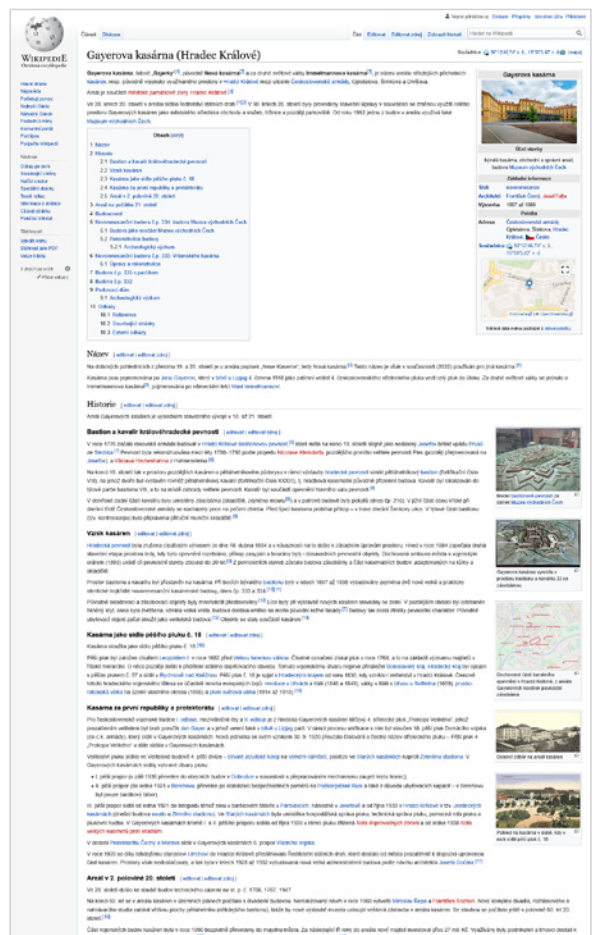

PROJEKTY S PŘÍRODOVĚDECKOU TEMATIKOU

Lignikolní druhy vybraných lužních lokalit Podunajské nížiny

Řešitel: Bc. Tereza Tejklová

Interní projekt č.: 202101

Termín dokončení: dlouhodobý výzkumný úkol

Charakteristika: Projekt navázal na předchozí práce, které vyústily ve dva souhrnné články o diverzitě a ekologii lignikolních hub Podunajské nížiny: Tejklová T. & Zíbarová L. 2018: A contribution to the knowledge of lignicolous fungi of Podunajská nížina Lowland (Slovakia). – *Catathelasma* 19: 5–77, Tejklová T. & Zíbarová L. 2020: A contribution to the knowledge of lignicolous fungi of Podunajská nížina Lowland (Slovakia) 2. – *Catathelasma* 21: 5–148. V nich se podařilo shrnout celkem 502 taxonů zaznamenaných v letech 2016–2020, včetně druhů pro Slovensko zatím neznámých a na které by řešitelka ráda navázala. Další sběr přinese jednak nové údaje, ale i zpřesnění údajů stávajících, navíc pomůže dorešit taxonomické problémy, které se objevily v její předchozí práci. Zároveň projekt naváže na předchozí úspěšnou spolupráci s českými a slovenskými mykology.

Mnohé lignikolní druhy – zejména pyrenomycety a kornatcovité houby, které jsou zaměřením projektu, jsou mykology často spíše opomíjeny, přestože mají nezastupitelnou roli v ekosystémech. Jejich studium má však tu výhodu, že jejich výskyt je méně závislý na aktuálním počasí a právě i díky své malé prozkoumanosti přináší stále nové poznatky. I přes geografickou blízkost je mykobiota slovenských lužních lesů zásadně odlišná od té v Čechách. Zároveň se jedná o biotop akutně ohrožený nevhodným lesnickým hospodařením, klimatickými změnami a výstavbou rapidně rostoucí městské aglomerace.

Výsledky: Zaměřením projektu byl průzkum diverzity a ekologie lignikolních druhů hub na lužních lokalitách v Podunajské nížině. Prioritně měly být navštíveny lokality, které dosud nebyly řešitelkou navštíveny a údaje z nich chybí, nebo jsou jen velmi kusé. Tento původní plán se vzhledem k nepříznivé epidemiologické situaci podařilo dodržet jen částečně – podařilo se realizovat dva vícedenní výjezdy s pěti terénními exkurzemi.

Při podzimní návštěvě byly navštíveny lokality NPR Raňšpurk a NPR Cahnov-Soutok (v ČR), NPR Šúr. Poprvé byly také navštíveny část Dolná Sihot' v PR Dunajské ostrovy a ostrovní část PR Slovanský ostrov. Bylo učiněno 289 zápisů a sebráno 121 položek. Lokality v ČR byly navštíveny především kvůli možnosti srovnání biotopů a vytipování vhodných lokalit tvrdých luhů na Slovensku.

Biodiverzita pavučinců (*Cortinarius*) ve východních Čechách

Řešitel: Bc. Tereza Tejkllová

Interní projekt č.: 202102

Termín dokončení: dlouhodobý výzkumný úkol

Charakteristika: Terénní průzkum vybraných lokalit (nejen ve východních Čechách) zaměřený na výzkum rozšíření pavučinců (*Cortinarius*) se zvláštním zřetelem na podrod pahříb (*Phlegmacium*). Jedná se, jak o taxonomicky kritickou, tak o velmi pestře zbarvenou a i pro laickou veřejnost atraktivní skupinu hub. Značná část druhů je obsažena v Červeném seznamu. I díky tomu, že pro řadu druhů jsou veřejně dostupné (GenBank, UNITE, EMBL) identifikační sekvence DNA, včetně sekvencí typového materiálu, je možné je porovnat s vlastními nálezy a získat tak ověřený srovnávací materiál do sbírek, který vhodně doplní mykologický fond Muzea východních Čech. Tento průzkum naváže na již získaná data z předchozích let. Projekt předpokládá spolupráci s RNDr. Janem Borovičkou, Ph.D. z Geologického ústavu AVČR a Ústavu jaderné fyziky AVČR, který využije sebraný materiál pro analýzy obsahu kovů.

Výsledky: Cílem projektu byl sběr údajů o výskytu pavučinců (*Cortinarius*), především z podrodu pahříb (*Phlegmacium*). Prioritně měly být navštíveny lokality ve východních Čechách, odkud jsou jen kusé informace o výskytu těchto druhů. Původní plán mohl být dodržen jen částečně; přestože bylo počasí značně deštivé, na východě Čech pavučince téměř nerostly, a tak bylo nutné údaje o výskytu získat z celé republiky, kde to lokální podmínky umožnily. I díky pomoci externích spolupracovníků se podařilo shromáždit více než 260 údajů o nálezech z celé ČR. Díky tomu byl získán cenný srovnávací materiál pro sbírky Muzea východních Čech (řada druhů byla sbírána jako první doklad pro herbář HR) a materiál z širšího území použitelný pro publikování odborných článků s ohledem na rozšíření a ekologii pavučinců u nás.

Během návštěv bylo zaznamenáno více než 70 různých taxonů, což je číslo menší, než v předchozích letech, ale značně souvisí s nedostatkem srážek během podzimních měsíců. Byly mezi nimi i dva druhy navržené k novelizaci vyhlášky (interní materiály AOPK ČR a ČVSM 2017) a 15 druhů (z 56, tedy lehce nad jednu čtvrtinu) zařazených v Červeném seznamu (Holec et Beran 2006). K nejdůležitějším nálezům patří *Cortinarius orellanus* (Ždánický les) a *C. subtortus* (PR Hraniční louka, NPR Rašeliniště Skřítek a Pohorí na Šumavě), které jsou navrženy na doplnění vyhlášky o zvláště chráněných druzích (Dvořák et Hrouda 2021). Nejcennějšími nálezy pak jsou *C. alnetorum* (PR Hraniční louka, NPR Libický luh, PP Milhostovské mofety, NPR Peklo), *C. betulinus* (údolí Smradlavy), *C. crassus* (Bílá), *C. fraudulosus* (PR Planý vrch), *C. pseudocrassus* (Bílá), *C. renidens* (Bílá), *C. rubicundulus* (údolí Smradlavy) a *C. tubarius* (PP Rašeliniště pod Pětirozcestím, NPR Swamp, NPR Velká Niva, PR V Podolánkách). Na východě Čech, s výjimkou Orlických hor, bylo lokalit vzhledem k nepříznivému počasí navštíveno jen málo. Dále bylo ve větší míře navštíveno několik lokalit v Beskydech, na Jesenicku a v severních Čechách.

Permokarbonské paprskoploutvé ryby, jejich anatomie a taxonomie

Řešitel: RNDr. Stanislav Štamberg, CSc.

Interní projekt č.: 202103

Termín dokončení: dlouhodobý výzkumný úkol

Charakteristika: Paprskoploutvé ryby jsou významnou složkou fauny permokarbonských pánví Českého masivu. Výzkum vychází z obsáhlého materiálu uloženého zejména ve sbírkách našeho muzea a je zaměřený na podkrkonošskou pánev, vnitrosudetskou pánev a boskovickou brázdou. Studium paprskoploutvých ryb přináší stále nové poznatky o jejich taxonomii i anatomii a umožňuje využití i této skupiny obratlovců v biostratigrafii sedimentů mladších prvohor a pro řešení paleogeografie Českého masivu. Zároveň jsou posuzovány vztahy této rybí fauny k fauně dalších pánví mladších prvohor Evropy, a to zejména k pánvím Centrálního masivu (Francie), Sárské pánve a pánve Duryňského lesa (Německo). Studium nálezů dalších obratlovců z permokarbonských pánví a celého faunistického společenstva je posuzováno ve spolupráci s předními zahraničními paleontology.

Výsledky: Z velkého souboru nálezů paprskoploutvých ryb z podkrkonošské pánve byly vytříděny typové kusy jednotlivých druhů a zhotovena řada perokreseb zachycujících důležité anatomické detaily. Ryby čeledi Amblypteridae a Aeduellidae byly porovnávány s nálezy ve vnitrosudetské pánvi a dílčí výsledky byly publikovány v rámci zpracování ryb vnitrosudetské pánve.

Byl zpracován obsáhlý materiál získaný v předešlých letech na lokalitě Manebach v Duryňsku a ten byl publikován. Jedná se o první práci o paprskoploutvých rybách z této významné lokality Duryňského lesa. Zároveň byla dokončena a publikována studie o prvních nálezích paprskoploutvých ryb pánve Brive v Centrálním francouzském masivu zahrnující i porovnávací studii blízkých druhů ryb z dalších francouzských i českých pánví.

2. Vědecko-výzkumná činnost

Byly dokončeny tři publikační výstupy:

Štamberg S. (2021): Actinopterygians of the Broumov Formation (Permian) in the Czech part of the Intra-Sudetic Basin (the Czech Republic). – *Fossil Imprint*, 77(1): 73–101, Praha. ISSN 2533-4050 (print), ISSN 2533-4069 (on-line).

Štamberg S. & Steyer J.-S. (2021): New actinopterygians from the Permian of the Brive Basin, and the ichthyofaunas of the French Massif Central. – *Fossil Imprint*, 77(1): 145–165, Praha. ISSN 2533-4050 (print), ISSN 2533-4069 (on-line).

Štamberg S. & Trümpfer S. (2021): An early Permian ichthyofauna from the Manebach Formation (Thuringian-Forest Basin, Central Germany). – *Semana*, 36: 35-50.

Výzkum a dokumentace rodu *Taraxacum* se specializací na bahenní pampelišky (sekce *Palustria*) a červenoplodé pampelišky (sekce *Erythrosperma*)

Řešitel: Jaroslav Zámečník, DiS.

Interní projekt č.: 202105

Termín dokončení: dlouhodobý výzkumný úkol

Charakteristika: Pampelišky (*Taraxacum*) patří mezi taxonomicky velice komplikované a doposud nedostatečně probádané skupiny cévnatých rostlin. Botaniky byla tato skupina dlouhou dobu opomíjena a v herbářových sbírkách muzeí v ČR se nachází minimální množství dokladů, které jsou navíc nekvalitně preparovány. Bahenní pampelišky (sect. *Palustria*) patří mezi kriticky ohrožené a vymírající druhy vázané na zachovalé slatinné louky. Tato stanoviště jsou jedna z nejohroženějších v celé střední Evropě, ať již vlivem absence obhospodařování či globálními klimatickými změnami, které způsobují vysychání a nedostatek vody na těchto „trvale“ zamokřených stanovištích. Červenoplodé pampelišky (sect. *Erythrosperma*) zahrnují skupinu druhů s vazbou na suché xerothermní či skalnaté biotopy s řadou ohrožených druhů. Z taxonomického hlediska se opět jedná o poměrně málo probádanou skupinu, jejíž studium přinese nejen objev nových druhů pro území ČR či popis druhů vědě zcela neznámých. Cílem práce je revize všech historických lokalit bahenních pampelišek na území ČR, publikační výstupy v podobě

vědeckých a popularizujících článků, získání kvalitního herbářového materiálu pro doplnění muzejní sbírky a zvýšení její společensko-kulturní hodnoty. Výzkum na území ČR by měl také přinést výsledky v podobě záchranných programů pro jednotlivé druhy studované skupiny, neboť některé z nich jsou na hranici celosvětového vymření.

Výsledky: V souvislosti s pandemickou situací v celé Evropě byly terénní exkurze výrazně omezeny. Nebyly realizovány cesty do zahraničí. Celkově bylo realizováno 16 terénních exkurzí, v rámci kterých byly pořízeny herbářové doklady, fotografie jednotlivých druhů, lokalit a fytoocenologické snímky.

Výčet terénních exkurzí: 23. 4. (Příbramsko, společně s J. Štěpánkem, B. Trávníčkem a J. Velebilem) – Prostřední Lhota, Skoupí, Žemličkova Lhota, Zduchovice; 24. 4. (Český Kras společně s B. Trávníčkem) – Srbsko, Praha-Radotín; 27. 4. (Polabí) – Dlouhopolsko; 29. 4. (Polabí) – Městec Králové; 1. 5. až 2. 5. (jižní Morava a Bílé Karpaty) – Hodonín, Strání, Kněždub, Radějov, Strážnice, Mikulov a Moravský Krumlov; 3. 5. – Dolní Ředice; 5. 5. až 6. 5. – Kněžičky, Dlouhopolsko; 8. 5. – Kamýk nad Vltavou, Rosovice-Sychrov, Lhotka u Dobříše, Koněprusy; 9. 5. (jižní Čechy společně s V. Žílou, R. Pauličem) – Onšovice-Čkyně, Zechovice, Radomyšl, Volary, Slaník; 10. 5. (Bydžovsko) – Smidary, Sběr, Velešice; 11. 5. – Žehuň, Hradec Králové, PP Na Plachtě; 15. 5. – Ralsko-bezděžská tabule; 18. 5. – Ralsko-bezděžská tabule, 22. 5. – Ralsko-bezděžská tabule; 31. 5. (Bydžovsko) – Smidary, Sběr, Velešice.

Pokračoval výzkum fytogeografického okresu 52. Ralsko-bezděžská tabule. Doposud bylo nalezeno na 77 lokalitách 12 druhů *Taraxacum* sect. *Erythrosperma* (*T. proximum*, *T. aspectabile*, *T. parnassicum*, *T. lacistophylloides*, *T. lacistophyllum*, *T. danubium*, *T. disseminatum*, *T. scanicum*, *T. plumbeum*, *T. bellicum*, *T. cristatum*, *T. tenuilobum*). Vybrané druhy byly detailně fotografovány a na některých lokalitách byly pořízeny fytoocenologické snímky. Výzkum bude dokončen v roce 2022 a zjištěné údaje budou následně publikovány v odborném tisku.

Červenoplodým pampeliškám bylo věnováno i několik exkurzí do fytogeografického okresu Střední Povltaví. Na dosud navštívených lokalitách bylo zaznamenáno 13 druhů (*T. proximum*, *T. aspectabile*, *T. parnassicum*, *T. persicum*, *T. lacistophylloides*, *T. danubium*, *T. disseminatum*, *T. scanicum*, *T. plumbeum*, *T. bellicum*, *T. cristatum*, *T. pudicum*, *T. brachyglossum*). Dále proběhl podrobný monitoring vybraných lokalit s *Taraxacum* sect. *Palustria*, kde byly všechny nalezené druhy detailně fotografovány, dále byla sebrána fytoocenologická data.

V roce 2021 se podařilo zapsat celkem 35 fytoocenologických snímků dokumentujících vegetační typy s výskytem bahenních a červenoplodých pampelišek.

V roce 2021 bylo fotodokumentováno, herbarizováno a uspořádáno celkem 35 výsevů z roku 2020 o počtu cca 420 rostlin. Za velmi významnou kolekci lze považovat především kultivované druhy z území severovýchodního Předalpí (Slovinsko, Chorvatsko, Bosna) a dále pak druhy z Panonie (západní Slovensko a severovýchod Rakouska).

Publikační výstupy:

Dřevojan P. [ed.], Blahut P., Hradílek Z., Jiroušek M., Koval Š., Kubešová S., Kučera J., Kučerová A., Lukáč M., Mikulášková E., Palice Z. & Zámečník J. (2021): Zajímavé bryofloristické nálezy XXXVI. – *Bryonora*, 68: 35-48 (vedlejší produkt výzkumu pampelišek).

Byly provedeny rozsáhlé práce na rukopise článku „Recentní nálezy bahenních pampelišek (*Taraxacum* sect. *Palustria*) v České republice. (Poznámky k rodu *Taraxacum* v České republice. III.), včetně kreseb listů všech druhů uvedených v práci, dále byly zpracovány komentáře pro vybrané druhy a mapy rozšíření.

V botanické databázi PLADIAS (www.pladias.cz) byly zpracovány nebo doplněny následující druhy: *T. arcuatum*, *T. proximum*, *T. aspectabile*, *T. parnassicum*, *T. persicum*, *T. lacistophylloides*, *T. lacistophyllum*, *T. scanicum*, *T. danubium*, *T. plumbeum*, *T. bellicum*, *T. pudicum*, *T. princeps*.



Taraxacum arachnoideum



Taraxacum cognatum

OSTATNÍ ODBORNÉ PROJEKTY S PŘÍRODOVĚDECKOU TEMATIKOU

Geologické struktury a dynamika východních Čech

Řešitel: Mgr. Jan Juráček, Ph.D.

Termín dokončení: dlouhodobý výzkumný úkol

Charakteristika: Projekt základního výzkumu zaměřený na studium zlomů a dalších geologických struktur, analýzy paleonapětí a dynamicko-geologických poměrů (např. změny v odvodňování, paleoprostředí, katastrofické události) východních Čech a přilehlých oblastí ve všech regionálně zastoupených geologických útvarech od proterozoika po kvartér.

Výsledky: Byly uskutečněny pracovní cesty do terénu na Litomyšlsko a Hořicko. Na několika geologických lokalitách probíhal sběr přírodnin (minerálů, hornin, fosílií) a byla pořizována fotodokumentace. Pomocí měření geologického kompasu byla získána data orientace geologických strukturálních prvků (vrstevnatosti, puklin, zlomů), která byla následně analyzována. Proběhla aktivní účast na 10. křídovém semináři v Brně.

Mykologický terénní výzkum východních Čech

Řešitel: Bc. Tereza Tejklová

Termín dokončení: dlouhodobý výzkumný úkol

Charakteristika: Terénní mykologický průzkum východních Čech.

Výsledky: V rámci mykologických průzkumů a dokumentace lokalit východních Čech byly navštíveny lokality: PR Bedřichovka, rybník Borovinka, NPP Dlouhopolsko, PR Hořečky, PR Hraniční louka, PR Kačerov, NPR Libický luh, PR Maštale, PR Mokřadlo, PP Na Plachtě, PP Na Skalách, PR Neratovské louky, Novohradecké lesy, PR Pod Vrchmezím, PP Rašeliniště

Pod Předním vrchem, lom Rožmitál a okolí, Rychnovsko, NPR Trčkov, PR Trčkovská louka, PP Tuří rybník, PP Upolíny u Kamenice, PR U Kunštátské kaple, PP Velká louka, les V Poustkách, okolí Lázní Bohdaneč.

Účast na XXVIII. Jarním setkání českých a slovenských mykologů v CHKO Biele Karpaty (13. – 15. 8. 2021). Účast na XXI. Setkání mladých mykologů v CHKO Slavkovský les (21. – 24. 10. 2021).

V roce 2021 bylo zkatologizováno 3 388 položek herbářových položek hub. Bylo publikováno 5 článků.

Floristická dokumentace lokality východních Čech

Řešitel: RNDr. Věra Samková, Ph.D.

Termín dokončení: dlouhodobý výzkumný úkol

Charakteristika: Terénní floristická dokumentace východních Čech.

Výsledky: Uskutečněno 25 exkurzí (PP Na Plachtě – zhotovení fytocenologických snímků ve spolupráci s R. Prausovou, K. Štajerovou a V. Hromádkovou, lom Rožmitál, Slezské Předměstí, písčiny u trati, písniček Borovinka, PP Hřídelečná hůra, PP Bělohorská bažantnice, Černilov – les Kaltouz, les Vražba u Velichovek, Kunětická hora, Úhřetice hliniště, rybník Biříčka, Vysoká nad Labem, Bohdanečský rybník, zámecký park Letohrad).

Vedení exkurzí na floristickém minikurzu Východočeské pobočky České botanické společnosti ve Zderazi (11. – 14. 6.). Zúčastnilo se 43 zájemců. Exkurze byly vedeny na opukové stráně u Nových Hradů, u Poříčí u Litomyšle, na rašeliniště u Boru u Skutče, v okolí PR Maštale, na louky u Martinic a Plaňavy. Účast na semináři muzejních botaniků v Brně, kde Mgr. Petr Koutecký přednášel o rodu *Centaurea* v České republice.

2. Vědecko-výzkumná činnost

V roce 2021 bylo zkatologizováno 1 589 herbářových položek rostlin. Při terénních exkurzích bylo nasbíráno přibližně 300 položek rostlin. Je připravován článek o floristickém kurzu v Olešnici v Orlických horách.

Entomofaunistická dokumentace východních Čech

Řešitelé: RNDr. Bohuslav Mocek, Miroslav Mikát
Termín dokončení: dlouhodobý výzkumný úkol

Charakteristika: Sběr a dokumentace vybraných skupin hmyzu (mykoxylófažní *Coleoptera*, *Lepidoptera*, *Diptera*, *Odonata*) na vybraných lokalitách východních Čech.

Výsledky: Bylo realizováno 20 exkurzí (Mikát) a 48 exkurzí (Mocek, mimo EVL Kladruby): Hradecko (městské lesy, písňík Marokánka, PP Na Plachtě, Běleč nad Orlicí, Svinary; lokalita Dehetník, Vysoká nad Labem), lom Rožmitál u Broumova, Pardubicko (Kunětická hora, popílkoviště Dříteč, PR Veská, Pohránov, písčiny u Čeperky, Bohdanečský rybník). Podrobnější průzkum probíhal také v zámeckém parku v Heřmanově Městci (EVL pro cílový druh páchník hnědý) a EVL Hluboký rybník v CHKO Železné hory. V areálu vápencového lomu v Práchevích byl proveden průzkum fauny vážek pro účely biologického hodnocení záměru rozšíření těžby.

Z výše uvedených terénních exkurzí (včetně Kladrub) pochází část přírůstků získaných vlastním terénním výzkumem (500 exemplářů Mikát, 1 200 exemplářů Mocek).

Entomofaunistická dokumentace areálu Národního hřebčína v Kladrubech nad Labem

Řešitel: RNDr. Bohuslav Mocek
Termín dokončení: čtyřletý výzkumný úkol

Charakteristika: Cílem projektu (plánovaná doba řešení: 2018–2021) je zjištění biodiverzity a druhového složení

entomofauny na území evropsky významné lokality Národní hřebčín v Kladrubech nad Labem. Výzkum je zaměřen na vybrané skupiny hmyzu, především mykoxylófažní *Coleoptera* (brouci), *Lepidoptera* (zejména motýli s denní aktivitou), *Diptera* (dvoukřídli) a *Odonata* (vážky). Kromě standardních metod terénního průzkumu (smyk, sklepávání, prosev) jsou pro dokumentaci cílových skupin sběru používány odchytové pasti exponované po celé vegetační období (Malaiseho pasti, stromové pasti) nebo jednorázově (Moerickeho pasti, zemní pasti). Vzorky ze všech druhů pastí konzervované v 75 % etylalkoholu jsou výběrově tříděny do řádů. Část lihových sběrů je repareována do formy exsikátu.

Výsledky: Terénní činnost byla zaměřena především na inventarizaci dendrofilní entomofauny části EVL Národní hřebčín v Kladrubech nad Labem, v souvislosti s realizací projektu „Revitalizace přírodního parku Mošnice“. Realizováno bylo 10 terénních exkurzí, prováděn byl individuální sběr a odchty do pastí. Z lihových vzorků z Kladrub n. L. a Heřmanova Městce bylo acetátovou metodou převedeno na exsikatové preparáty 1000 exemplářů *Coleopter*.

Celkem bylo do nálezové databáze zapsáno 550 záznamů (faunistické doklady determinovaných druhů skupiny *Coleoptera* z výzkumu v Kladrubech nad Labem a v Heřmanově Městci).

Hnízdní biologie ptáků v přirozených stromových dutinách

Řešitel: Mgr. Martin Paclík, Ph.D.
Termín dokončení: dlouhodobý výzkumný úkol

Charakteristika: Sběr popisných údajů o hnízdění ptáků ve stromových dutinách. Studium stromových dutin je opomíjeno kvůli nižší nabídce dutin v hospodářských lesích a vyšší technické náročnosti kontrol dutinových hnízd. Většina poznatků o dutinově hnízdících ptácích tak pochází ze studia umělých hnízdních budek, při němž ale hrozí zatížení výsledků metodickými artefakty.

Výsledky: V lesích v širším okolí Lázní Bohdaneč byla pomocí videotechniky kontrolována hnízda dutinově hnízdících druhů ptáků. Terénní práce probíhaly cca 2krát týdně od poloviny dubna do poloviny června. Výsledkem je soubor hnízdních karet s historií sledovaných hnízd.

Výzkum je dlouhodobý, po nashromáždění dostatečného vzorku budou vyhodnoceny reprodukční charakteristiky a zkoumány zákonitosti, podle kterých se střídají obyvatelé stejných dutin v následujících sezónách.

Avifauna severního Bohdanečska

Řešitel: Mgr. Martin Paclík, Ph.D.
Termín dokončení: dlouhodobý výzkumný úkol

Charakteristika: Sběr údajů dokumentujících vývoj druhového složení a početnosti ptáků v modelové výseči krajiny s pestrá skladbou biotopů. Oblast o rozloze cca 100 km² je řešitelem sledována již od roku 1994. U zjištěných druhů je interpretován vztah k území (hnízdíště, zimoviště, potravní lokality, nocoviště atp.), vazba na hlavní typy prostředí a načasování výskytu/hnízdění.

Výsledky: Během celého roku byly pravidelně prováděny exkurze do různých míst oblasti a pořizována faunistická data – seznamy zaznamenaných druhů a okolnosti pozorování. V hnízdní době byla dokumentována prokazatelnost hnízdění jednotlivých druhů dle mezinárodní metodiky mapování hnízdního rozšíření. Výzkum je dlouhodobý, dílčí faunistická data jsou řešitelem průběžně zpracovávána a publikována.

PUBLIKACE

Jako vědecko-výzkumná instituce zapsaná na seznamu výzkumných organizací uplatnilo Muzeum východních Čech v Hradci Králové v roce 2021 do národního rejstříku vědeckých výsledků RIV (Rejstřík informací o výsledcích výzkumu a vývoje v ČR) publikační výstupy za rok 2020.

Do RIVu bylo celkem nahlášeno 33 výstupů (2 knihy, 3 kapitoly v knihách, 1 stať ve sborníku, 1 uspořádaná výstava s kritickým katalogem a 26 článků ve vědeckých časopisech, z toho 3 ve WoS či Scopus. Na těchto výsledcích se podílelo 13 muzejních vědců.

Samostatnou dávkou do RIVu pak byly uplatněny výsledky v rámci programu NAKI zahrnující 9 výstupů (2 knihy, 2 specializované mapy s odborným obsahem, 1 stať ve sborníku, 1 recenzovaný odborný článek, 1 konference, 1 výstava s katalogem a 1 specializovaná veřejná databáze). Na těchto výsledcích se podíleli 3 muzejní vědci.

Přehled uplatněných výsledků v RIV za rok 2020 dle vědeckých pracovníků

Vědecký pracovník	Kategorie	Počet	WoS/Scopus
PhDr. Brádle Vojtěch	recenzovaný odborný článek	2	x
Mgr. Čechák Petr, Ph.D.	recenzovaný odborný článek	1	x
Mgr. Horník Pavel	recenzovaný odborný článek	3	x
PhDr. Koritenská Pavla	recenzovaný odborný článek	1	x
	knihy	1	x
	výstava s kritickým katalogem	1	x
Mikát Miroslav	recenzovaný odborný článek	1	x
Mgr. Paclík Martin, Ph.D.	recenzovaný odborný článek	1	x
RNDr. Samková Věra	recenzovaný odborný článek	1	x
RNDr. Štamberg Stanislav, CSc.	recenzovaný odborný článek	2	Scopus
	recenzovaný odborný článek	1	WoS
Mgr. Šrámek Josef, Ph.D.	recenzovaný odborný článek	3	x
	stať ve sborníku	1	x
	kapitola v knize	3	x
	knihy	1	x
Bc. Tejklová Tereza	recenzovaný odborný článek	6	x
Zámečník Jaroslav, DiS.	recenzovaný odborný článek	1	x
Mgr. Bláha Radek	recenzovaný odborný článek	1	x
Mgr. Juráček Jan, Ph.D.	recenzovaný odborný článek	2	x

Přehled uplatněných výsledků v RIV za rok 2020

Druh výstupu	Počet
kapitola v knize	3
knihy	2
stať ve sborníku	1
výstava s kritickým katalogem	1
články celkem	26
- z toho články WoS	1
- z toho články Scopus	2

2. Vědecko-výzkumná činnost

Přehled uplatněných výsledků v RIV za rok 2020 v rámci programu NAKI

(odesláno jako zvláštní dodávka na Ministerstvo kultury dle podmínek NAKI)

Vědecký pracovník	Kategorie	Počet
Mgr. Bláha Radek a Mgr. et Mgr. Petra Sehnoutková	kniha	1
	specializovaná mapa s odborným obsahem	1
Mgr. Bláha Radek	kniha	1
	stať ve sborníku	1
	recenzovaný odborný článek	1
PhDr. Pražáková Markéta	konference	1
	výstava s katalogem	1
	specializovaná veřejná databáze	1
	specializovaná mapa s odborným obsahem	1

V následujícím seznamu publikačních výstupů jsou zahrnuty všechny s vročením 2021 a výjimečně i publikace s vročením 2020, které však vyšly až v roce 2021.

Recenzovaný odborný článek uvedený v citačních databázích WoS nebo SCOPUS

Čechák P., Korený R. & Krušinová L. (2021): Late Palaeolithic and Mesolithic in the Příbram region. – *Anthropologie* 59/3, 251–296.

Juráček J., Zachariáš J. & Melichar R. (2021): Palaeostress analysis based on multiple inversion in 9-dimensional space in relation to hydrothermal calcite veins in the SE margin of the Elbe Fault Zone (Bohemian Cretaceous Basin, the Czech Republic). – *Zeitschrift der Deutschen Gesellschaft für Geowissenschaften – Journal of Applied and Regional Geology* 172(2): 141–170.

Paclík M., Misik J. & Weidinger K. (2021): Nest defence by woodpeckers from inside vs. outside the cavity against the intruder. – *Journal of Ethology*. (online verze publikována 2021, fyzicky článek vyšel v roce 2022: ročník 40, str. 13–21).

Štamberg S. & Steyer J. S. (2021): New actinopterygians from the Permian of the Brive Basin, and the ichthyofaunas of the French Massif Central. – *Fossil Imprint* 77(1): 145–165.

Štamberg S. (2021): Actinopterygians of the Broumov Formation (Permian) in the Czech part of the Intra-Sudetic Basin (the Czech Republic). – *Fossil Imprint* 77(1): 73–101.

Zibarová L., Kout J. & Tejklová T. (2021): Notes on *Hapalopilus eupatorii* and *Erastia ochraceolateritia*. – *Czech Mycology* 73(1): 59–77.

Odborná kniha

Fučíková E., Konečný L., Kotková O., Vácha Š. & Pražáková M. (2021): Rudolf II. Umění pro císaře. Průvodce výstavou. Hradec Králové.

Herrmann I., Koritenská P. & Šrámek J. (2021): V pevnosti. Kritická reedice knihy Ignáta Herrmanna. Hradec Králové.

Kapitola v odborné knize

Foltýn D., Izdný J., Kolářová Takácsová K., Kuthan J., Mužík Z., Patrný M., Sommer P., Szyma M. & Šrámek J. (2021): *Monasticon*. In: Foltýn D., Mašková P. & Sommer P. (eds.): *Benedictines and Central Europe. Christianity, Culture, Society 800–1300*. Praha: 265–376.

Foltýn D., Izdný J., Kolářová Takácsová K., Kuthan J., Mužík Z., Patrný M., Sommer P., Szyma M. & Šrámek J. (2021): *Monasticon*. In: Foltýn D., Mašková P. & Sommer P. (eds.): *Benediktini a střed Evropy. Křesťanství, kultura, společnost 800–1300*. Praha: 265–376.

Szajkó V. & Šrámek J. (2021): *Herrmann, Ignát*. In: Doskočil Z. (ed.): *Biografický slovník českých zemí. Svazek 24. Hem–Hi*. Praha: 540–541.

Šrámek J. (2021): *Herrmann, Emil*. In: Doskočil Z. (ed.): *Biografický slovník českých zemí. Svazek 24. Hem–Hi*. Praha: 539.

Šrámek J. (2021): *Herrmann, Gustav Vratislav*. In: Doskočil Z. (ed.): *Biografický slovník českých zemí. Svazek 24. Hem–Hi*. Praha: 539–540.

Článek ve sborníku

Bláha R. & Horník P. (2021) Pokračování záchranného výzkumu středověkého sídliště ve Svobodných Dvorech, – *Zprávy České archeologické společnosti, supplément 119. Archeologické výzkumy v Čechách 2020*. Praha, s. 36.

Bláha R. (2021): Sídlištní situace ze 13. – 14. století na náměstí v Nechanicích, okr. Hradec Králové, – *Zprávy České archeologické společnosti, supplément 119. Archeologické výzkumy v Čechách 2020*. Praha, s. 35–36.

Bláha R. (2021): Výsledky výzkumu v trase teplovodní přípojky k čp. 141 na Velkém náměstí v Hradci Králové, – *Zprávy České archeologické společnosti, supplément 119. Archeologické výzkumy v Čechách 2020*. Praha, s. 34–35.

Šrámek J. (2021): Srážka rakouských a pruských hlídek u Chotěboře 8. července 1866 (k 155. výročí události prusko-rakouské války). In: Chvátal M. (ed.): *Havlíčkovobrodsko 35. Havlíčkův Brod: 239–251*.

Publikace v recenzovaném periodiku

Adamík P., Beran V. & Paclík M. (2021): Jak překonat překážky k vlastnímu bydlení – hnízdění špačka obecného (*Sturnus vulgaris*) ve ventilačním potrubí zabezpečeném žaluzií. – *Sylvia* 57: 69–73.

Bláha R. (2021): K hradeckému rychtáři Rafúšovi a jeho rodině. – *Královéhradecko* 12: 43–52.

Bláha R. (2021): Nález renesančního odznaku z Královéhradecka. – *Archeologie východních Čech* 21: 184–186.

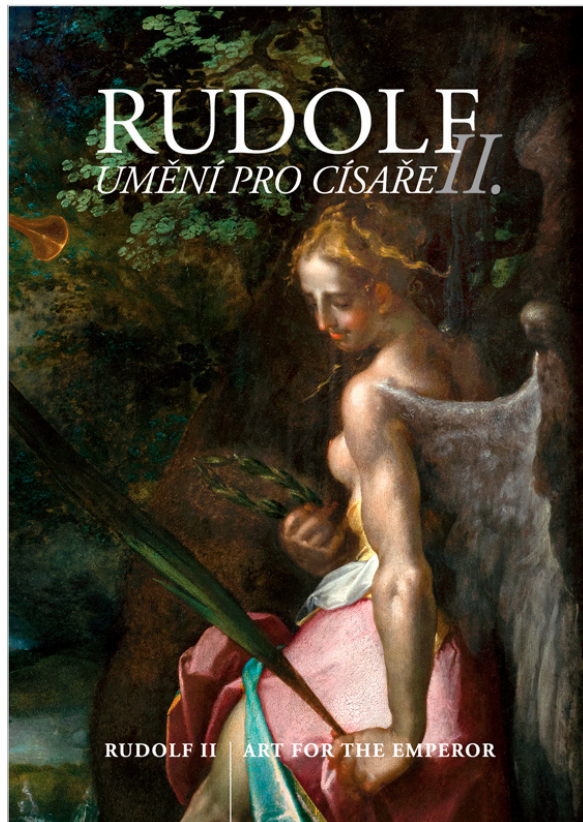

svou inspiací na Dürerově Řířevěv slavnosti, andlík nadobedávající sčlově se často objevuje – dokonce v podobě nepříjemného tvří – na obrazech Sprangerových. Trojúhelné schéma kompozice se objevuje na obraze *Mystické zasnoubení sv. Kateríny*, vynikajícího díla Bartholomaea Sprangera v anglické soukromé sbírce (typ: 2009) na výstavě *Einzig, das Künste in Böhmen* ve vídeňském Liechtensteinmuseum, kat. 10, s. 56–59). Tam také podobný andlík vyhlíží ze sčlově a drží v ruce mísu s ovocem. Tě je na Raneševěv obraze přemístěna na stůl.



Toto dílo patří studu do posledního desetiletí Raneševěvova působení na dvoře Rudolfa II. Nicméně obraze *Věnování sčlově na svatý v. Křtíředěho muzeu v Bruselu* patří k nejkrásnějším malířovým dílům. Na obou sčlověv obrazech tvoří pozadí volně malovaný výhled do krajiny: Mísa s ovocem, váza s květinami, na bruselském obraze kuličky, tři trávy a v pozadí obou děl krajina – so více dokládá další obor Raneševěvovy činnosti, před nějakou dobou objevený a doložený osazení v inventáři Rudolfověv konštomory (č. 268, 269), ke totiž pro sčlověv maloval ojetím na pergamentu zvířata, ptáky a včelíky hmyz.

(EF)

58

works of his colleagues at the court and also by the paintings of other masters displayed in the emperors picture gallery. This fact helps to date this painting. Inspiration for the angel playing the lute was drawn from Dürers *Feast of the Rose Garlands*; the little angel lifting the curtain often occurs – with the same graceful face – in paintings by Spranger. The triangular composition scheme appears in *The Mystic Marriage of Saint Catherine*, an outstanding work by Bartholomaeus Spranger in a private English collection (displayed in 2009 at the exhibition *Einzig der Künste in Böhmen* in the Liechtenstein Museum in Vienna, cat. no. 10, pp. 56–59), which also features a similar angel peering from behind the curtain while holding a bowl with fruits, which in Raneševěv's picture is placed on the table.



This work dates from the last decade of Raneševěv's stay at the court of Rudolf II. In addition to *Yvonne finding a Scepter in the Royal Museum in Brussels* it is one of the painter's masterpieces. A landscape vista occurs in the backgrounds of both of these pictures. The bowl of fruit, the vase with flowers, a rabbit in the Brussels specimen, clusters of grass, and the landscape in the backgrounds of both of the works all demonstrate another field of interest of Raneševěv, which has been discovered quite recently and which is documented in the inventory of Rudolf's *Ärztstomorie* (nos. 268, 269): he painted animals, birds, and vermin of all kinds for the emperor, using oil and parchment.

(EF)



59

- Bláha R., Frolík J., Musil J. & Sehnoutková P. (2021): Schránka na svaté oleje z Chrudimi, Hradební ulice. – *Archeologie východních Čech* 21: 114–127.
- Brádlé V. & Gregor P. (2020): Nález mincí z katastrálního území Horka u Chrudimi (okr. Chrudim). – *Numismatický sborník* 34/1: 76–89.
- Brádlé V. (2020): Drobný nález brakteátů u Miletína (okr. Jičín). – *Numismatický sborník* 34/1: 121–123.
- Brádlé V. (2021): Poznámky k numismatickým sbírkám muzeí Rychnovska II (Městské muzeum ve Vamberku). – *Orlické hory a Podorlicko* 28/1–2: 23–30.
- Caltová P., Kulhavá Z. & Tým F. (2021): Patří projekty občanské vědy do muzeí? – *Museologica Brunensia* 10/1: 5–15.

- Dáňová H. & Pražáková M. (2021): Jak vznikala výstava Uprostřed Koruny české. Gotické a raně renesanční umění východních Čech 1250-1550. – *Muzejní a vlastivědná práce* 58/2: 60–65.
- Dřevojan P. [ed.], Blahut P., Hradílek Z., Jiroušek M., Koval Š., Kubešová S., Kučera J., Kučerová A., Lukáč M., Mikulášková E., Palice Z. & Zámečník J. (2021): Zajímavé bryofloristické nálezy XXXVI. – *Bryonora*, 68: 35–48.
- Horník P., Schmidtová D., Kaňáková L., Kmošek J., Militký J. & Jílek J. (2021): Sídliště z doby římské ve Velešicích (okr. Jičín). – *Archeologie východních Čech* 21: 38–77.
- Juráček J. (2020): Aplikace dat leteckého laserového skenování (DMR 5G) pro mapování eolických a antropo-

- genních tvarů reliéfu na severozápadním okraji Kolína-Zálabí (Česko). – *Práce muzea v Kolíně, řada přírodovědná* 14: 3–8.
- Juráček J. (2021): Vektorová analýza údolních os ve vztahu ke geologickým strukturám v povodí Brtevéského potoka u Dobrušky (Česko). – *Východočeský sborník přírodovědný – Práce a studie* 27: 25–38.
- Juráček J. (2021): Vývoj poznání tektoniky české křídové pánve. 5. část (1969–1988). – *Acta Musei reginaehradecensis*, s. A 39: 61–88.
- Koritenská P. (2021): Sociální a sociálně zdravotní péče v Hradci. – *Královéhradecko* 12: 63–72.

2. Vědecko-výzkumná činnost



- Kovář M. & Bláha R. (2021): K nálezům raně gotické podpory v Hradci Králové. – Průzkumy památek XXVIII-2: 171-177.
- Kulhavá Z. & Stefan L. (2021): Paměti Otokara Rosama (1862–1943) (1. část). – Genealogické a heraldické listy 41/2: 31–38.
- Kulhavá Z. & Stefan L. (2021): Paměti Otokara Rosama (1862–1943) (2. část). – Genealogické a heraldické listy 41/3: 17–26.
- Kulhavá Z. & Stefan L. (2021): Paměti Otokara Rosama (1862–1943) (3. část). – Genealogické a heraldické listy 41/4: 22–28.
- Kulhavá Z. (2021): Z paměti československého legionáře Antonína Matejska (1888–1961). – Královéhradecko 12: 73–81.
- Šrámek J. (2021): Sociální sítě moravských benediktinských klášterů v době přemyslovské (Část 1. Hradiště u Olomouce). – Historica Olomucensia 60: 13–29.
- Šrámek J. (2021): Sociální sítě moravských benediktinských klášterů v době přemyslovské (Část 2. Třebíč a Rajhrad). – Historica Olomucensia 61: 40–64.

- Šrámek J. (2021): Válečné události roku 1866 ve vzpomínkách spisovatele Antala Staška (1843–1931). Příspěvek k recepci historie prusko-rakouské války. – Královéhradecko 12: 147–156.
- Štamberg S. & Trümper S. (2021): An early Permian ichthyofauna from the Manebach Formation (Thuringian-Forest Basin, Central Germany). – Semana 36: 35–50.
- Tejtklová T. & Kramoliš J. (2021): Pavučinec výjimečný (Cortinarius rubellus) – smrtelně jedovatý příbuzný pavučince plyšového. – Mykologický Sborník 98(1): 3–12.
- Tejtklová T. (2021): Houby přírodní rezervace Černý důl (CHKO Orlické hory). – Acta Musei Reginaehradecensis, s. A 39: 5–32.

Publikace v nerecenzovaném periodiku

- Brádle V. & Brádllová M. (2021): Přírodní památka Na Víně a denní motýli. – Od Ještěda k Troskám 28(44)/1: 40–48.
- Brádle V. (2021): Mincovní poklad u Janských Lázní. – Krkonoše – Jizerské hory 54/1: 20–21.
- Dáňová H. & Pražáková M. (2021): Rozhovor na téma Gloria musaealis 2020 (Cena českého výboru ICOM). – Věstník AMG 4: 8.
- Dlouhý L., Juráček J. & Pauliš P. (2021): Železivce z Ledče nad Sázavou a okolí. – Minerál, 29 (3): 239–242.
- Doležal J. & Samková V. (2021): Hodnocení činnosti Východočeské pobočky ČBS za rok 2020. – Východočeský botanický zpravodaj, Hlinné, 23/2021: 14–16.
- Koritenská P. (2021): Hradec Králové ve fotografii. 1. část. Fakultní nemocnice v Hradci Králové. – Scan 31/1: 27–29.
- Koritenská P. (2021): Hradec Králové ve fotografii. 2. část. Fakultní nemocnice v Hradci Králové. – Scan 31/2: 24–25.
- Koritenská P. (2021): Hradec Králové ve fotografii. 3. část. Fakultní nemocnice v Hradci Králové. – Scan 31/3: 31–32.
- Koritenská P. (2021): Hradec Králové ve fotografii. 4. část. Fakultní nemocnice v Hradci Králové. – Scan 31/4: 26–27.
- Koritenská P. (2021): Humoristický časopis Švanda dudák. – Občasník Studijní a vědecké knihovny v Hradci Králové 14/1: 11–13.
- Šrámek J. (2021): Historický časopis Bellum 1866. – Občasník Studijní a vědecké knihovny v Hradci Králové 14/2: 10–11.



- Šrámek J. (2021): Návštěva císaře Františka Josefa I. na bojišti. Symbolická tečka za válkou 1866. – Scan 31/4: 31–33.
- Šrámek J. (2021): Střípky vzpomínek obyvatel obce Dolní Krupá na Havlíčkovobrodsku na dobu prusko-rakouské války roku 1866. – Bellum 1866 30/2: 71–78.
- Šrámek J. (2021): Vojákům kráčela v patách cholera aneb Dopady války v roce 1866 na obyvatele Královéhradecka. – Scan 31/3: 21–24.
- Tejtklová T. & Zíbarová L. (2021): Houby přírodní rezervace Zemská brána. – Nová botanika 4(2): 38–39.
- Tejtklová T. & Zíbarová L. (2021): Zajímavé houby v přírodní rezervaci Buky u Vysokého Chvojna. – Nová botanika 4(1): 22–23.

Konferenční abstrakta

Juráček J., Zachariáš J. & Melichar R. (2021): Tektonika východní části české křídové pánve. In: Čech S. (ed.): Sborník abstraktů a exkurzí průvodce, 27. Praha.

Tomšovský M., Zíbarová L., Běťák J. & Tejklová T. (2021): Fylogeneze a druhové vymezení rodu *Hymenochaete* v České republice. In: Výbor ČVSM, 7. česko-slovenská mykologická konference Praha, 16. až 18. 9. 2021, Mykologické Listy no. 149: 52.

Ostatní

Jakl J. (2021): Josef Gočár a východní Čechy (kalendář 2022). Hradec Králové.

Kulhavá Z. (2021): Julius Grégr politik – Dr. Julius Grégr. Rodák z březhradského mlýna: 3–5.

Kulhavá Z. (ed.) (2021): Fučíková E., Konečný L., Kotková O., Vácha Š. & Pražáková M. (2021): Rudolf II. Umění pro císaře. Katalog výstavy. Hradec Králové.

Mikát M. (2021): K sedmdesátinám RNDr. Bohuslava Mocka. Dr. Bohuslav Mocek seventy years old. – *Acta Musei Reginaehradecensis*, s. A 39: 105–106.

Mikát M. (2021): RNDr. Bohuslav Mocek sedmdesátiletý. Dr. Bohuslav Mocek seventy years old. – *Klapalekiana* 57: 359–369.

Šrámek J. (2021): Muzeum války 1866 a areál bojiště u Hradce Králové. Místo vzpomínky na oběti prusko-rakouské války. Hradec Králové.

Vlčková M. (2021): Mistři svého řemesla. Katalog k putovní výstavě. Hradec Králové.

Redakční činnost

Archeologie východních Čech 21

- příprava podkladů pro redakční radu a recenzenty
- realizace recenzního řízení
- tvorba rejstříku a podkladů pro sazbu
- korektury před sazbou
- realizace tiskem



Archeologie východních Čech 22

- příprava podkladů pro redakční radu a recenzenty
- realizace recenzního řízení
- příprava celkových rejstříků pro AVČ 1–20

Acta Musei Reginaehradecensis, s. A.

Ročník 39 (2021) časopisu (ISSN 0231-9616 (print); ISSN 2571-1628 (online); ISBN 978-80-87686-44-7) byl publikován na konci roku 2021. Nové číslo obsahuje 4 původní články z oborů botaniky, mykologie a geologie. Zařazena je též 1 biografie.

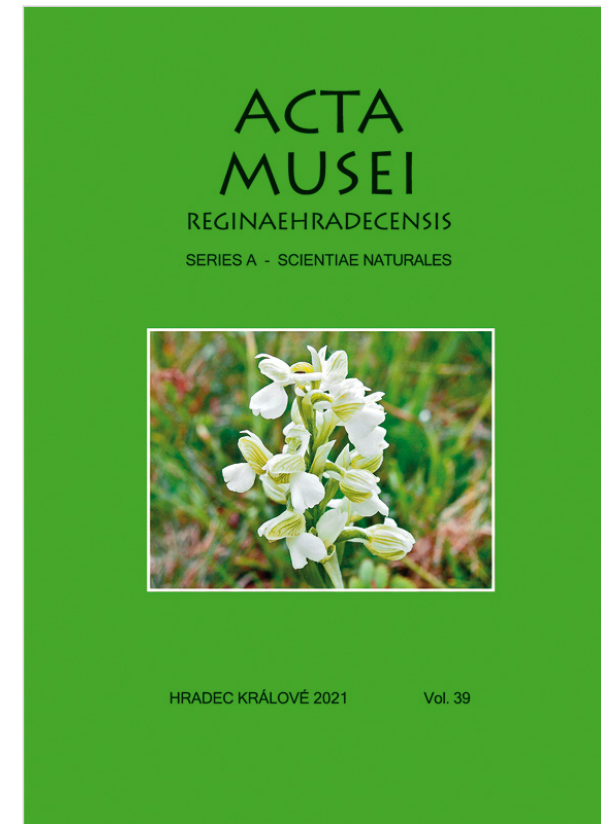

Královéhradecko

Číslo 12 (2021) časopisu (ISSN 1214-5211; ISBN 978-80-87686-45-4; ISBN 978-80-901805-4-3) bylo publikováno v závěru roku 2021. Nové číslo obsahuje za úvodním slovem 14 příspěvků.

3. Odborná expertní činnost

KONZULTAČNÍ A PORADENSKÁ ČINNOST

Archeologické oddělení

Během roku 2021 bylo vystaveno 171 odborných vyjádření pro orgány státní správy a samosprávy, a to především na adresu Odboru památkové péče Magistrátu města Hradec Králové.

Aktualizovány byly podklady k územním plánům JPÚ Chrudim, KPÚ Hubíles a PSZ Kunčí, Rodov, Smidary, Slatiňany.

Revize studie archeologických lokalit v trase D35 a D11 pro Ředitelství silnic a dálnic, včetně návrhu geofyzikální a detektorové prospekce.

V rámci agendy archeologické památkové péče bylo odbaveno 273 dopisů, uzavřeno 189 dohod a 19 rámcových objednávek.

Odborné konzultace a vedení studentských prací:

Nejrozsáhlejší byl okruh odborných konzultací související s projektem „Jak nalézat a neničit?“ zaměřený na individuální detektorovou prospekci. V rámci projektu proběhlo více než 150 fyzických nebo elektronických konzultací k předávaným nálezům. Kolem 40 spolupracovníků s detektorem kovů bylo individuálně proškoleny.

- Konzultace a následné vyhledání podkladů pro M. Drahoráda – práce k tématu broušené industrie ve východních Čechách.
- Konzultace a následné vyhledání podkladů pro K. Semanskou – bakalářská práce k tématu Rybolov v archeologickém kontextu.
- Konzultace V. Vojtěcha na téma středověkých olověných nálezů v rámci bakalářské práce.

Historické oddělení

Vypracovány byly recenzní posudky na články Soubor barokních mincí z hrobových nálezů u kostela sv. Vavřince ve Vlčnici (okr. Plzeň-jih) a Kutnohorské haléře Vladislava II. Jagellonského a Ludvíka Jagellonského pro Numismatický sborník, tři recenzní posudky pro historický časopis Královéhradecko na článek Uvedení hry bratří Čapků Adam stvořitel královéhradeckým ochotnickým spolkem Klicpera roku 1928, na článek Z paměti československého legionáře Antonína Matejska (1888–1961) a na článek Od reformy k reformě: učitelé a žáci královéhradecké hlavní školy v letech 1777–1870, recenzní posudek na článek Villa prope Bvdegostich vocetur: Tři vsi Břevnova z nařízení Přemysla Otakara I. pro Časopis Společnosti přátel starožitností, recenzní posudek na článek Romantická šlechtická sídla, krajinářské parky a příroda Velké Británie v cestovních denících vybraných zástupců rakouské aristokracie 19. století pro časopis Moderní dějiny, recenzní posudek na článek Prusko-francouzská válka v kramářských tiscích pro časopis Acta Musei Nationalis Pragae – Historia litterarum, recenzní posudek na článek K nezdařeným založením klášterů v českých zemích ve středověku na příkladu tržeckého kláštera pro časopis Kulturní dějiny, recenzní posudek na článek Zkušenosti ze sanací podzemního obranného systému Hlavní pevnosti Terezín pro časopis Zprávy památkové péče, recenzní posudek na článek Antonín Knížek (1890–1974), starohradecký rodák, učitel a legionář pro Východočeský sborník historický.

Posouzen byl rukopis připravovaného katalogu brakteátové části Chaurovy sbírky, uložené v Národním muzeu v Praze.

Odborní pracovníci historického oddělení průběžně poskytovali konzultace ke studentským pracím na různá témata (medaile spolků vojenských vysloužilců, socha ve veřejném prostoru se zaměřením na Hradec Králové a okolí, historie prusko-rakouské války 1866 a obor muzejnictví).

Přírodovědecké oddělení

Expertní posudky

Bylo zpracováno 7 expertních posudků entomologa, proběhly 2 konzultace geologa a 2 konzultace entomologa k projektům a managementu lokality. Proběhlo také několik terénních šetření (kromě smluvních zakázek) a jednání na úřadě:

- Konzultace geologa k bývalé továrně Mileta v Hradci Králové, k situování Valdštejnova plácku v Jičíně.
- Účast mykologa na terénních šetřeních při přípravě plánu péče pro PR Maštale (3. 6. a 23. 9. 2021) a na jednáních na úřadě (28. 6. a 5. 11. 2021).
- Členství mykologa v komisi ke Zkoušce ze znalosti hub na Krajské hygienické stanici v Pardubicích.
- Konzultace se zpracovatelem projektu „Severní tangenta“ Mgr. Martinou Fialovou, Ph.D., podán návrh na změnu dopravního řešení v lokalitě Dehetník (návrh úpravy, tj. zmenšení záboru).
- Konzultace ochránářského managementu a terénní šetření v lokalitě Vysoká nad Labem – Milíř, přítomni zástupci obce Vysoká nad Labem (Karel Dohnal, zastupující starostu) a členové týmů realizujícího management (ČSOP Jaro Jaroměř, Pestré Polabí, z. s.) (17. 2. 2021).
- Písemná excerptce nálezových dat druhu *Phloeostichus denticollis* (Coleoptera: Phloeostichidae z entomologického sbírkového fondu PO MVČ pro externistu: Mocek B. (2021): Entomologické posouzení záměru kácení dřevin u Mlýnského náhonu Metuje v k. ú. Černčice. – Ms., 4 str. Zpracováno pro Povodí Labe s.p.
- Mocek B. (2021): Biologické posouzení záměru kácení a údržby dřevin v okolí slepého ramene Labe v k. ú. Rosice nad Labem. Ms., 8 str. Zpracováno pro Runcorn corp. s. r. o. & Úřad městského obvodu Pardubice 7 – Rosice nad Labem. (Spojeno s místním šetřením na lokalitě dne 2. 2. 2021).
- Mocek (2021): Vyjádření k ochraně entomofauny v okolí slepého ramene Labe v k. ú. Rosice nad Labem. – Ms., 3 str. Zpracováno pro Natura servis s. r. o. a České dráhy s. p. (Spojeno s místním šetřením na lokalitě dne 27. 7. 2021).

- Mocek B. (2021): Výsledky průzkumu fauny brouků (Coleoptera) v PR Hluboký a EVL Hluboký rybník. – Ms., 12 str. Zpracováno pro odbor životního prostředí KÚ Pardubického kraje.
- Mocek B. (2021). Entomologický průzkum vápencového lomu v Prachovicích. Vážky (Odonata). – Ms., 13 str. Zpracováno pro Natura servis s. r. o. a Cementárna Prachovice – CEMEX s. r. o.
- Mocek B. (2021): Entomologické posouzení 3 exemplářů jírovce maďalu v areálu Národního hřebčína v Kladrubech nad Labem. – Ms. 4 str. Zpracováno pro Národní hřebčín v Kladrubech nad Labem. (Spojeno s místním šetřením na lokalitě dne 25. 3. 2021).

SMLUVNÍ TERÉNNÍ VÝZKUMY

Přírodovědecký průzkum lomu Rožmitál u Broumova

Zadavatel: ZD Šonov – Lom Rožmitál u Broumova

V roce 2021 proběhl na základě objednávky Zemědělského družstva Šonov u Broumova terénní biologický průzkum, poradenská a konzultační činnost týkající se realizace opatření k prevenci, omezení, vyloučení a kompenzaci negativních účinků rozšíření těžby, požadovaných příslušnými orgány ochrany přírody.

Poradenská a konzultační činnost k managementu stanovišť byla zaměřena zejména na:

- ověření účinnosti přírodě blízké obnovy vrchu Homole
- konzultace případných konfliktů mezi zájmy ochrany přírody (výskyt chráněných a ohrožených druhů) a rozšiřování těžbou dotčeného území.

Výsledky průzkumů po jednotlivých oborech (mykologie, botanika, entomologie) byly sepsány do 3 zpráv.

Mikát M. (2021): Zpráva o entomologickém průzkumu v lomu Rožmitál a jeho okolí v roce 2021. Ms., 6 p. – [Zpráva pro ZD Šonov, depon. in: ZD Šonov & Muzeum východních Čech, Hradec Králové].

Samková V. (2021): Zpráva z botanického průzkumu v lomu Rožmitál a jeho okolí za rok 2021. – Ms., 8 p., [Zpráva pro ZD Šonov, depon. in: ZD Šonov & Muzeum východních Čech, Hradec Králové].

Samková V. (2021): Přírodovědecký průzkum lomu Rožmitál u Broumova v roce 2021. – Ms., 5 p., [Zpráva pro ZD Šonov, depon. in: ZD Šonov & Muzeum východních Čech, Hradec Králové].

Tejklová T. (2021): Průběžná zpráva z probíhajícího inventarizačního mykologického průzkumu makromycetů lomu Rožmitál a jeho okolí. – Ms., 8 p., [Zpráva pro ZD Šonov, depon. in: ZD Šonov & Muzeum východních Čech, Hradec Králové].

Pracovníci přírodovědeckého oddělení zpracovali v roce 2021 na vyžádání redakcí odborných časopisů nebo institucí – 7 recenzních posudků na odborné články, 2 recenze odborného časopisu, 6 materiálů pro úřady, 2 oponentské posudky na bakalářské práce. Pracovnice přírodovědeckého oddělení byla v komisi při zkouškách ze znalosti hub na Krajské hygienické stanici v Pardubicích (31. 8. 2021).

Recenze

- Bakaev A. & Kogan I.: Scale cover of *Toyemia* Minich, 1990 (Actinopterygii), an index taxon from the late Permian of European Russia. – Bulletin of Gesciences.
- Dvořák R.: Výzkum makromycetů v CHKO Brdy. 1. část – představení zkoumané oblasti, metodika a cíle výzkumu. – Mykologický sborník.
- Landa J., Opat L.: Průzkum Pražské mykobioty v roce 2020. – Mykologický sborník.
- Tejkal K.: Zajímavý nález bedly Pilátovy – *Leucoagaricus pilatianus* (Demoulin) Bon & Boiffard. – Mykologický sborník.

- Prausová R., Andres M. & Šimůnek J.: Záchrana populace vstavače obecného (*Orchis morio*) v PR Mazurovy chalupy. – Východočeský sborník přírodovědný – Práce a studie.
- Lepší M., Lepší P. & Boublík K.: Nálezy zajímavých a nových druhů v květeně jižní části Čech XXVII. – Sborník Jihočeského muzea v Českých Budějovicích.
- Rus I.: Mapování vážek (Insecta: Odonata) na okrese Kolín v letech 1995–2020. – Práce muzea v Kolíně, řada přírodovědná, č. 14: 130 p.
- Časopis Sylvania 2021/57 – 120 stran.
- Východočeský botanický zpravodaj 2021/23 – 21 stran.
- Připomínkování 4 materiálů k lokalitě Červeňák v Pardubicích pro Magistrát města Pardubice a Iniciativu Červeňák:
 - Kočvara R.: Zhodnocení biologického významu lokality Červeňák v Pardubicích. – Ms., 35 p.
 - Kočvara R., Vyroubalová I. & Kohlová J.: Management údržby a rozvoje ploch lokality Červeňák v Pardubicích. – Ms., 30 p.
 - Hrubeš M. & Trávníček M.: Návrh managementových opatření v přírodním území Červeňák. – Ms., 24 p.
 - Hrubeš M.: Obnovení třešňového sadu – lokalita Červeňák. – Ms. 4 p.

Připomínkování 2 materiálů pro z. s.

Pestré Polabí a MÚ Lázně Bohdaneč:

- Hrubeš M.: Mokřadní louky – Tichý rybník – návrh managementu. – Ms., 8 p.
- Hrubeš M. & Trávníček M.: Návrh managementových opatření – rybníky Truhličky. – Ms., 14 p.

Oponentský posudek bakalářské práce

Oponentský posudek na bakalářskou práci 2 studentek z Přírodovědecké fakulty Univerzity Hradec Králové.

- Kadmasová P. (2021): Determinační znaky několika druhů zařazených do čeledi *Juncaceae* a *Cyperaceae*. – Ms., 173 p., (oponentka V. Samková).
- Šebková Martina (2021): Autochtonní a allochtonní druhy dřevin sídliště na Slezském Předměstí v Hradci Králové. – Ms., 84 p., (oponentka V. Samková).

3. Odborná expertní činnost

Odborné praxe studentů:

- Odborná praxe studentky A. Vlkové z UHK (60 hodin).
- Odborná praxe studenta T. Dědka z UHK (60 hodin).
- Odborná praxe studentky N. Štěpánkové z Filozofické fakulty UHK (1 den).
- Odborná praxe studenta D. Matějška z Filozofické fakulty UHK (1 den).

Přírodovědecké oddělení

Akce a terénní exkurze v přírodě pro veřejnost

- 24. 4. 2021 – jarní brigáda v PP Na Plachtě, hlavní pořadatel ČSOP Jaro Jaroměř, 50 účastníků.
- 17. 6. 2021 – mykologickobotanická exkurze pro veřejnost do písničku Borovinka, účast 15 lidí (V. Samková, T. Tejklová).
- 10. 9. 2021 – prezentační akce na lokalitě Na Lužci. Ukázka metodiky lovu hmyzu na světlo, pro veřejnost, zejména školní mládež. Ve spolupráci s „Iniciativou Přírodní park Lužec“ a z. s. Pestré Polabí, účast 100 lidí (B. Mocek)
- 30. 10. 2021 – mykologickobotanická exkurze pro veřejnost do lesů u Vysoké nad Labem, účast 15 lidí (V. Samková, T. Tejklová).
- 23. 10. 2021 – podzimní brigáda v PP Na Plachtě, hlavní pořadatel ČSOP Jaro Jaroměř, přes 100 účastníků.

Akce ve spolupráci s východočeskou pobočkou Společnosti trvale udržitelného života (STUŽ)

- 12. 5. 2021 – cyklistická přírodovědná exkurze „Labská niva ve stínu elektrárenských komínů“, účast 30 lidí (M. Mikát, B. Mocek, V. Samková).
- 8. 6. 2021 – přírodovědecká exkurze *Za rdestem dlouholistým*, účast 25 lidí, (M. Mikát).
- 14. 6. 2021 – prezentační akce na lokalitě Červeňák. Ukázka metodiky lovu hmyzu na světlo pro veřejnost ve spolupráci s Iniciativou Přírodní park Červeňák z. s., Chráníme stromy a z. s. Pestré Polabí, účast 25 lidí (B. Mocek).

- 19. 6. 2021 – přírodovědecká exkurze do PP Hřídelecká hůra, PP Bělohradská bažantnice, účast 13 lidí (J. Juráček, M. Mikát, V. Samková).

Tematické akce a přednášky ve školách i mimo muzeum pro veřejnost

- 18. až 20. 6. 2021 – národní kolo soutěže Zlatá udice, zajištění exponátů pro poznávací soutěž (B. Mocek, M. Paclík, V. Samková).
- 9. 9. 2021 – přednáška Houby jedlé a jim podobné jedovaté pro širokou veřejnost v Šumperku, účast 21 osob (T. Tejklová).
- 21. 9. 2021 – odborný program v PP Na Plachtě pro VOŠ veterinární Hradec Králové, účast 65 studentů (B. Mocek, M. Paclík, V. Samková, T. Tejklová).
- 12. 10. 2021 – přednáška Houbové zajímavosti z Rychnovska pro širokou veřejnost v letovisku Studánka, Rychnov nad Kněžnou, účast 32 osob (T. Tejklová).
- 7. 12. 2021 – online přednáška Za houbami do Labského dolu pro širokou veřejnost v cyklu pořádaném Českou mykologickou společností, (dosud vidělo 491 osob) (T. Tejklová).



Ukázka metodiky lovu hmyzu na světlo



3. Odborná expertní činnost



Exkurze pro STUŽ k tůni u Hrobic



Floristický kurz ve Zderazi



Exkurze pro STUŽ do Hřídělce

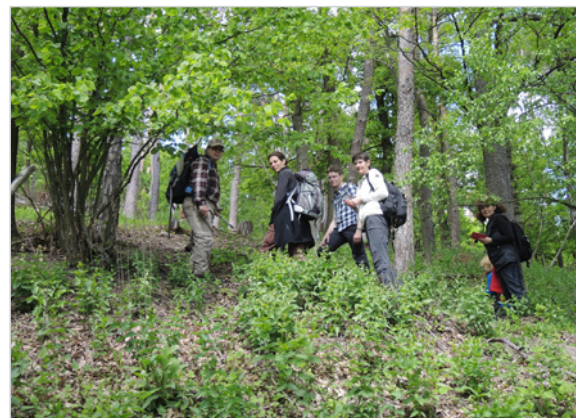

Exkurze do lesa Vražba (Východočeská pobočka ČBS)



Odborný program pro SOŠ veterinární na Plachtě

3. Odborná expertní činnost

PAMÁTKOVÁ TERÉNNÍ ČINNOST

Bylo provedeno 641 kontrol na stavebních akcích převážně v rámci okresu Hradec Králové, okrajově na Jaroměřsku, Královédvorskou a Jičínsku. V případech, kdy probíhala stavební činnost na území se známými archeologickými nálezy, proběhl v rozsahu předmětné stavby záchranný archeologický výzkum.

Z rozsáhlejších výzkumů je možné jmenovat:

- pokračování výzkumu sídliště rodinných domů Nová Pálenecká ve Svobodných Dvorech (březen až červen 2021),
- výzkum haly společnosti Strom, s.r.o. ve Smiřicích (květen až září 2021),
- výzkum haly společnosti Creatoys, s.r.o. ve Smiřicích (srpen až září 2021),
- výzkum rodinného domu v Plotištích u hřbitova (RD Capoušek) (říjen 2021),
- pokračování předstihové prospekce v trase D35 v úseku Hořice – Ůlibice (říjen až listopad 2021),
- zjišťovací prospekce v trase D11 v úseku Jaroměř – Královec (březen až květen 2021),
- předstihový průzkum v areálu záměru Nová Zelená v Kuklenách (říjen až prosinec 2021),
- záchranný archeologický výzkum v trase polní cesty v Nepasicích (červenec 2021).

Vedle terénní části archeologických výzkumů probíhalo i jejich zpracování. Práce probíhaly na nálezových zprávách k výzkumu v trase teplovodní přípojky k čp. 141 na Velkém náměstí v Hradci Králové s převážně vrcholně středověkými situacemi (jaro 2020), výzkum sídlištních situací ze 13. a 14. století na náměstí v Nechanicích, výzkumu středověkého sídliště ve Svobodných Dvorech, výzkumu sídliště z doby římské v Novém Bydžově (doba římská, neolit, latén, raný středověk), výzkumu při stavbě kanalizační sítě ve správním území obce Věstary a výzkumu cyklostezky Prasek – Nový Bydžov s nálezem sídliště kultury s lineární keramikou a usedlostí ze 13. století.



Smiřice – výzkum haly



Smiřice – výzkum haly



Smiřice – výzkum haly



Smiřice – neolitická Venuše

Památková terénní činnost 2021

Období	Celkem dohledů	Rodinné domy	Positivní
1. čtvrtletí	147	15	11
2. čtvrtletí	158	40	5
3. čtvrtletí	208	33	12
4. čtvrtletí	128	26	8
CELKEM	641	114	36
%	100	17,8	5,6

MYKOLOGICKÁ PORADNA

Byl zajištěn provoz Krajské mykologické poradny (za rok se členové mykologického klubu sešli 26krát v souladu s vládními nařízeními). Poradnu navštívilo 30 osob, přes e-maily a telefony bylo zodpovězeno dalších 100 dotazů. Determinace hub probíhala rovněž při podzimní výstavě hub.

Příprava a instalace výstavy Houby živé, jedlé i jedovaté, která se konala 7. – 9. 10. 2021 v Muzeu východních Čech. Bylo vystaveno 410 druhů hub a lišejníků, akci navštívilo 514 návštěvníků. Při výstavě byla uspořádána vědomostní soutěž pro žáky základních škol. Po celou dobu výstavy byl zajištěn odborný výklad a určování donesených vzorků. Byly vytvořeny panely se základními termíny z říše hub a mykologie pro tuto a následující výstavy hub.

Aktivní účast na výstavách hub v Trutnově (6. 8.), Šumperku (6. – 12. 9.), Dvoře Králové nad Labem (17. 9.), Čelákovících (25. 9.) a Praze (26. 9.).

REGIONÁLNÍ PRACOVISŤE PRO TRADIČNÍ LIDOVOU KULTURU

Činnost pracoviště zajišťovala Mgr. Martina Vlčková a na zkrácený úvazek Mgr. Kristýna Staňková. V rámci pracoviště byla podána žádost o výběrové dotační řízení na projekt „Příprava nominace vynášení smrtky v Suchovršicích na Seznam nemateriálních statků tradiční lidové kultury Královéhradeckého kraje“. Druhá žádost byla podána na projekt „Popularizace a prezentace tradičních lidových řemesel v rámci výstavní činnosti instituce“, která doplní putovní výstavu Mistři svého řemesla. Pracoviště řešilo dva získané granty v oboru Podpora tradiční lidové kultury MKČR. Jednalo se o grant na vytvoření výše uvedené putovní výstavy a grant na přípravu nominace výroby modrotiskových forem na krajský seznam nemateriálních statků. Regionální pracoviště spolupracovalo s Milanem Bartošem a Josefem Komárkem na žádosti o poskytnutí příspěvku ze státního rozpočtu na tvůrčí účely pro držitele

ocenění Ministerstva kultury Nositel tradice lidových řemesel. Pracovnice pracoviště připravily nominaci Janky Schmidtové na ocenění Nositel tradice lidových řemesel. Odborná komise pro tradiční lidovou kulturu se setkala kvůli epidemiologické situaci online formou, Radě Královéhradeckého kraje doporučila ocenit titulem Mistr tradiční rukodělné výroby krajčářku Lenku Špetlovou Máslovou z Hostinného a výrobce soustružených předmětů Petra Podrábského z Vysoké nad Labem. Předání ocenění se uskutečnilo na Mezinárodním folklorním festivalu v Červeném Kostelci na konci srpna. Pracoviště úzce spolupracovalo s Odborem kultury, památkové péče a cestovního ruchu Královéhradeckého kraje v otázce krajského ocenění Mistr tradiční rukodělné výroby, popularizace a prezentace lidových řemesel. Při přípravě putovní výstavy Mistři svého řemesla, která představuje všechny oceněné krajským oceněním v oblasti tradičních lidových řemesel, ale i materiál a jednotlivá řemesla, byla vytvořena pracovní skupina se zástupci MVČ, Odboru kultury a Centrály cestovního ruchu, jenž se na realizaci výstavy podílela. Výstavu doplňuje edukační program pro školy. Regionální pracoviště se zapojilo do krajského dotačního programu Kreativní voucher s projektem vytvoření webových stránek pro putovní výstavu lidových řemesel našeho kraje. V průběhu roku proběhla fotodokumentace oceněných řemeslníků (Martina Poliaková, Veronika Tymelová, Lenka Špetlová Máslová, Petr Podrábský). Na muzejní facebook bylo připraveno několik Tématických příspěvků. Pro potřeby ministerstva kultury pracoviště zpracovalo Plán implementace Konceptce účinnější péče o tradiční lidovou kulturu v ČR za rok 2020 a vyjádřilo stanovisko k Plánu péče o tradiční lidovou kulturu v ČR na léta 2021–2025, který má být implementačním nástrojem nové Státní kulturní politiky. Pracoviště zodpovídalo i četné badatelské dotazy. Spolupracovalo na tvorbě online adventního muzejního trhu.

3. Odborná expertní činnost

KNIHOVNY

Společenskovední knihovna

Do Souborného katalogu ČR bylo zapsáno celkem 1 118 nových záznamů. Průběžně byl doplňován knihovní fond veškerou dostupnou literaturou i periodiky. Nové přírůstky byly neodkladně zaevidovány podle současných knihovních pravidel. Zajišťována byla řádná evidence knihovního fondu: ve studijním fondu zpracováno 812 nových knihovních jednotek, celkem 47 125 knihovních jednotek, ve specializovaném fondu zpracováno 235 knihovních jednotek, celkem 11 594 knihovních jednotek. Pokračovala celková rekatalogizace fondu podle nových pravidel RDA – menší katalogizační úpravy u 620 knihovních jednotek.

Společenskovední knihovna se připravovala na sloučení s přírodovědeckou. Proběhlo několik jednání a koncem roku bylo sjednocení realizováno. Nový název knihovny zní: Knihovna Muzea východních Čech v Hradci Králové, sigla je HKE302, evidenční číslo na MKČR je 4716/2003. Ve spolupráci obou knihovníků byly studijní fondy přestěhovány do nových prostor v Gayerových kasárnách. Do nového klimatizovaného depozitáře byl přestěhován i fond starých tisků.

Současný knihovnický program končí a bylo nutné zajistit nový. Po konzultacích a pečlivém výběru bylo rozhodnuto požádat o program Tritius. Na ministerstvo kultury, odbor umění, literatury, knihoven, kulturních a kreativních průmyslů jsme do programu Veřejné informační služby knihoven – VISK 3 podali grant „Zkvalitnění veřejných služeb pro uživatele Knihovny Muzea východních Čech v Hradci Králové“. Zároveň byla podána žádost o tři nové počítače: dva pro knihovníky a jeden pro badatele, aby bylo možné zahájit standardní uživatelský provoz sloučené knihovny v přístavbě Gayerových kasáren.

Zatímco v minulých letech nebyly vázány noviny a časopisy, v roce 2021 bylo do vazby dáno 91 svazků.

Vzhledem k pandemii COVID-19 a stěhování bylo uskutečněno pouze 21 badatelských návštěv, při kterých bylo předloženo 61 knihovních jednotek. Kolegové si půjčili celkem 128 knihovních jednotek, ke studiu v badatelně jim bylo předloženo 79 knihovních jednotek.

Za účasti knihovnice MVČ proběhlo 6 on-line jednání Komise knihovníků muzeí a galerií při AMG, z. s., konzultace v konferenci KOMIG. Knihovnice se účastnila 45. semináře knihovníků muzeí a galerií při AMG. Výbor knihovnické komise připravuje brožuru o muzejních a galerijních knihovnách. Knihovnice z titulu zástupkyně muzejních a galerijních knihoven z Královéhradeckého kraje tuto práci za ně koordinovala.

Průběžně byla zajišťována agenda spojená se skladem publikací, které bylo komplikováno aktuálním místem uložení knih. Koncem roku byl knihovní sklad přestěhován do prostor v depozitáři ve Stěžerách.

Zajištěna byla správa čísel ISBN, hlášení nových knih do Národní agentury ISBN, do databáze vydaných knih ceskeknihy.cz a distribuce povinných výtisků periodických i neperiodických publikací muzea.

Vydány byly následující publikace:

- Archeologie východních Čech 20/2020, ISSN 1805-4676
- Acta musei reginaehradecensis, Series A, č. 39, ISSN 0231-9616 a ISBN 978-80-87686-44-7
- Královéhradecko 12/2021, ISBN 978-80-87686-45-4
- Fučíková E., Konečný L., Kotková O., Vácha Š. & Pražáková M. (2021): Rudolf II. Umění pro císaře. Průvodce výstavou. Hradec Králové, ISBN 978-80-87686-41-6
- Herrmann I., Koritenská P. & Šrámek J. (2021): V pevnosti. Kritická reedice knihy Ignáta Herrmanna. Hradec Králové, ISBN 978-80-87686-42-3
- Šrámek J. (2021): Muzeum války 1866 a areál bojiště u Hradce Králové. Místo vzpomínky na oběti prusko-rakouské války. Hradec Králové, ISBN 978-80-87686-43-0.

Přírodovědecká knihovna

Činnost přírodovědecké knihovny byla v roce 2021 omezena umístěním v provizoriu, v náhradních prostorách ve Stěžerách (1. až 3. čtvrtletí 2021) a následným stěhováním do nových prostor knihovny v Gayerových kasárnách. V roce 2021 bylo evidováno 255 nových přírůstkových čísel do fondu knihovny (př. č. 2021/0001 až př. č. 2021/0255). Z toho jsou 104 přírůstková čísla monografií a 151 přírůstkových čísel periodik. Celkem je ve fondu přírodovědecké knihovny evidováno 21 945 knižních jednotek, z toho je 6 545 publikací monografického charakteru a 15 400 periodik.

V 1. čtvrtletí byla do fondu zpětně zařazena periodika, zadaná do vazby v roce 2020 (realizováno 65 svazků). Bylo zkompleťováno a do vazby předáno 58 svazků periodik. Novými signaturami bylo označeno cca 400 knižních jednotek periodik (částečně ve spolupráci s V. Čermákovou). Byla provedena kontrola části příručních knihoven – příruční knihovny V. Samkové a T. Tejklové.

Příprava ke stěhování fondu přírodovědecké knihovny ze Stěžer do Gayerových kasáren byla realizována převážně ve 3. čtvrtletí 2021. Stěhování knihovny ze Stěžer (Lipová 56, místnosti 109 a 113) do nové knihovny v přístavbě Gayerových kasáren proběhlo ve dnech 25. – 27. 10. 2021 (technicky realizováno firmou STAHL). Byl kompletně přestěhován fond monografií přírodovědecké knihovny a převážná část evidovaného fondu periodik. Ve Stěžerách (Lipová 56, místnost č. 113) dosud zůstávají periodika z méně výpůjčně frekventovaných zemí, separáty, dubletní a dosud nepřebraný a nezpracovaný materiál. Ve Stěžerách byla vyklizena místnost č. 109 (bude sloužit jako sklad publikací), materiál byl přemístěn do místnosti č. 113.

Bylo realizováno 85 standardních zápůjček z fondu přírodovědecké knihovny a 6 vyžádaných elektronických kopií (skenů) časopisu Japanese Journal of Systematic entomology 12 až 21 (pro pracoviště: Bee Ecology, Evolution and Conservation, Departm. of Biology, Faculty of Sciences, York University, Toronto, Kanada).

REALIZOVANÉ PROJEKTY

Erasmus+

V roce 2021 pokračoval projekt s názvem „Muzeum nové doby“ (č. 2019-1-CZ01-KA104-060795). Zaměstnanci v rámci projektu realizovali úspěšné zahraniční mobility a celkové hodnocení projektu vyznělo kladně.

Erasmus+ – vzdělávání dospělých – akreditace

V roce 2021 Muzeum získalo akreditaci v rámci programu Erasmus+, a tím se zapojilo do sítě akreditovaných institucí v Evropě. Akreditace zjednodušuje čerpání finančních prostředků na zahraniční mobility zaměstnanců a je platná do roku 2027.

Finanční prostředky získané žádostí v rámci akreditace jsou momentálně alokovány do listopadu 2022. V roce 2021 byly uskutečněny cesty do Freibergu a Helsinek.

Projekt evidence pomníků 1866

Na upomínku prusko-rakouské války z roku 1866 vznikl soubor pomníků k událostem a účastníkům, který svým rozsahem a provedením patří k jedinečnému místu v celé střední Evropě. Pomníky jsou významné také svým uměleckým zpracováním a řada z nich je chráněna jako kulturní památka. Většina pomníků se nachází v terénu (okraje cest, lesy, pole, louky atd.) a působením přírodních vlivů, ale také činností člověka, dochází k jejich stárnutí a poškozování. Na základě důležitosti pomníků z hlediska historického, kulturního a uměleckého byl vytvořen projekt, jehož cílem je pomníky evidovat, mapovat a udržovat si povědomí o jejich fyzickém stavu.

Pro potřeby evidence a správy pomníků války 1866 byla v součinnosti s Královéhradeckým krajem vytvořena geodatabáze v prostředí softwaru ArcGIS, která v současné chvíli

zahrnuje 496 pomníků na území Královéhradecka. Číslo však není konečné, protože v průběhu času dochází k nálezům dalších hrobových míst, případně vytváření nových pomníků, které se postupně do evidence zařazují.

Projekt je v současné chvíli tvořen jednoduchou webovou stránkou (aplikací), ve které jsou všechny pomníky zaneseny do mapového prostředí. Mapa je interaktivní a umožňuje po otevření záznamu k pomníku zjistit důležité evidenční informace (evidenční číslo podle Komitétu války 1866, číslo CEVH, případně číslo kulturní památky), geodata (obec, katastr, parcela, souřadnice), vlastnická práva pomníku a další popisné informace k pomníkům (charakter, typ objektu, popis pomníku). Součástí jsou také přiložené fotografie, jejichž počet byl kvůli datové zátěži stanoven na 2.

Hlavní součástí projektu je formulářová aplikace Survey123, vytvořená taktéž v prostředí softwaru ArcGIS. Prostřednictvím této aplikace je možné odesílat hlášení o stavu pomníků při jejich kontrole v terénu. Součástí formuláře je textové pole pro vložení popisu zjištěného stavu, označení naléhavosti případných oprav a možnost přiložit terénní fotografie. Hlášení jsou po vyplnění ukládána a zobrazována v další z webových stránek, která slouží k přehledu stavu pomníků, ale také jejich plánovaných a provedených oprav.

V průběhu roku 2021 bylo provedeno několik dílčích úkolů v rámci projektu. V první řadě byl zkontrolován stav více než 90% všech pomníků a byly pořízeny jejich fotografie, které doplnily chybějící fotodokumentaci nebo opravily starší fotografie (některé původní fotografie byly až 20 let staré). V tuto chvíli je většina fotografií aktualizována, některé byly opakovaně vyfoceny v průběhu roku kvůli vhodnějším světelným a vegetačním podmínkám. Druhou fází bylo upřesnění polohy několika desítek pomníků, protože staré souřadnice neodpovídaly současnému umístění. Původně bylo zamýšleno provést zaměření vyspělejší technikou (profesionální GPS, totální stanice), nicméně vzhledem k nevhodným terénním podmínkám velké části pomníků (les, zástavba, terénní nerovnosti) bylo využito běžných dostupných aplikací a porovnávání satelitních a leteckých snímků pro zpřesnění jejich polohy.

V samotné webové stránce byly poté k pomníkům přidány fotografie a došlo k úpravě souřadnic. Přehledová stránka o stavu a opravách pomníků spolu s aplikací a formuláři byly dále upravovány a doplňovány po konzultacích s Krajem. Bylo rozhodnuto, že po vyplnění každého hlášení s nevyhovujícím stavem bude vlastníkovému zaslán upozorňující e-mail. V současné chvíli je e-mail odeslán pouze MVČ a Kraji, počítá se také s jeho odesláním obcím, na jejichž katastru pomník leží. V říjnu roku 2021 byl projekt představen zástupcům obcí a komitétu, kterým byl vytvořen zkušební přístupový účet, který jim umožní zasílat hlášení o pomnících. Minulý rok byla odesílána hlášení za účelem zjištění datové zátěže a funkčnosti systému. V současné chvíli bylo odesláno přibližně 250 hlášení, přičemž každé z nich obsahuje i několik fotografií. Výrazné omezení funkčnosti však zaznamenáno nebylo.

Operační program Výzkum, vývoj, vzdělávání, MŠMT

DIGITÁLNÍ BRÁNA DO DĚJIN

MVČ zpřístupnilo zcela novou stálou expozici dějin města HK. Cílem projektu je vytvořit její interaktivní digitální dětskou verzi, která poslouží zejména ZŠ pro rozšíření výuky dějepisu o lokální témata a pro neformální vzdělávání v muzeu.

Partnerské školy:

- Biskupské gymnázium, církevní základní škola, mateřská škola a základní umělecká škola Hradec Králové,
- Základní škola a Mateřská škola Josefa Gočára, Hradec Králové,
- Základní škola, Hradec Králové, tř. SNP 694.

4. Projekty

Dotační okruhy Ministerstva kultury

Ochrana měkkých cílů

ANALÝZA RIZIK A ZABEZPEČENÍ BUDOVY MUZEA VÁLKY 1866

V rámci projektu byla vyhotovena analýza rizik a zabezpečení objektu s návrhy personálních a technických opatření. Získali jsme tak rady, postupy a návody k technickému řešení bezpečnosti budovy a navržených personálních opatření.

TVORBA BEZPEČNOSTNÍCH PROCEDUR „INVAKUACE“ A „LOCKDOWN“

V rámci projektu byla vyhotovena bezpečnostní procedura „invakuace“ a „lockdown“.

Získali jsme tak unikátní postup a plán pro případy invakuace a lockdown jako vhodného bezpečnostního řešení. Výstupem projektu jsou tedy bezpečnostní procedury v souladu s relevantními metodikami MV ČR zpracované odborníky z oblasti ochrany měkkých cílů s dlouholetou praxí tak, aby materiály byly užitečné a využitelné v praxi, tedy budou sloužit k doplnění vybavení a úpravám v chodu organizace.

ORGANIZACE A REALIZACE CVIČENÍ K ŘEŠENÍ MIMOŘÁDNÉ UDÁLOSTI V MVČ

V uplynulém roce se zaměstnanci účastnili školení, nácviků a cvičení ke zvýšení bezpečnostního povědomí v rámci prevence. Nácviky a součinnostní cvičení byly zaměřeny na vzniklé mimořádné situace, útoky, ale i na postupy dle nové procedury „lockdown“ a „invakuace“.

Zvýšilo se tak bezpečnostní povědomí a připravenost personálu na mimořádnou událost ve spolupráci se složkami integrovaného záchranného systému, převzetí kontroly nad mimořádnou situací, neboť první minuty a připravenost na ně hrají zásadní roli pro zmírnění dopadu incidentu.

FINANCOVÁNÍ ADMINISTRATIVNÍHO PRACOVNÍKA

Vzhledem k podávaným projektovým žádostem i současným aktivitám v Muzeu východních Čech týkajících se ochrany

měkkých cílů jsme využili možnosti financování jednotného administrativního pracovníka, který se danou problematikou zabýval a komplexně o ni pečoval.

Dotační okruhy Ministerstva kultury v rámci programu ISO

Preventivní ochrana před nepříznivými vlivy

VYBAVENÍ A ZKVALITŇOVÁNÍ RESTAURÁTORSKÉHO A KONZERVÁTORSKÉHO PRACOVIŠTĚ A VYBAVENÍ DEPOZITÁŘŮ MVČ

V rámci projektu byly řešeny nevyhovující a nestabilní klimatické podmínky v depozitářích, které je nutné upravovat (především relativní vlhkost), a to je možné pouze přidavnými mobilními přístroji. Žádost tedy obsahovala požadavek na odvlhčovače.

Přidělenou dotaci obdrželo i restaurátorské a konzervátorské pracoviště. To komplexně ošetřuje sbírkové předměty z archeologických a historických sbírek muzea. Sbírkové zastoupeny všemi materiály. Pracoviště také monitoruje klimatické a technické podmínky v depozitářích a výstavních prostorech. Pracoviště se podílí na přípravě výstav a revizích výpůjček.

Z dotačního titulu jsme měli možnost zakoupit:

- protipožární skříň na nebezpečné hořlaviny,
- protipožární kombinovanou skříň na nebezpečné látky.

Podpora tradiční lidové kultury

PUTOVNÍ VÝSTAVA OCENĚNÝCH KRAJSKOU CENOU V OBLASTI TRADIČNÍCH LIDOVÝCH ŘEMESEL

V rámci projektu proběhla příprava a realizace putovní výstavy držitelů krajského ocenění Zlatý kolovrat a na něj navazujícího ocenění Mistr tradiční rukodělné výroby. Výrobci budou představeni prostřednictvím profesních životopisů

a fotodokumentace vlastních výrobků. Výstavu doplní interaktivní prvky, DVD dokument a propagační tištěný materiál. Výstava nabídne působivý pohled na současnou řemeslnou tvorbu, která byla v minulosti na území Královéhradeckého kraje běžnou součástí každodenního života.

VÝROBA FOREM NA MODROTISK – PŘÍPRAVA NOMINACE NA KRAJSKÝ SEZNAM NEMATERIÁLNÍCH STATKŮ

Vznikl nominační návrh výroby modrotiskových forem pro krajský seznam nemateriálních statků. Výroba modrotisku patří k řemeslům, kterým se u nás věnují v současnosti pouze dvě dílny. Tiskařské formy jsou při výrobě modrotisku nutnou součástí. Bez forem by modrotisku nebylo. Práce posledních dvou formířů Milana Bartoše a Jaroslava Pluchy je naprosto zásadní pro kvalitní pokračování výroby modrotisku tak, jak jej známe a obdivujeme. Prozatím jsou posledními formíři, kteří umí formy na modrotisk vyrobit i opravit. Za svoje schopnosti byli oba pánové v roce 2020 oceněni titulem Nositel tradice lidových řemesel.

Podpora projektů poskytování standardizovaných veřejných služeb muzeí a galerií

KRITICKÁ REEDICE KNIHY IGNÁTA HERRMANNY „V PEVNOSTI“

Projektem vznikla kritická reedice knihy Ignáta Herrmanna „V pevnosti“, která má funkci doprovodné publikace a katalogu sbírkových předmětů nové expozice Muzea východních Čech v Hradci Králové mapující historii města Hradce Králové. Kniha, vydaná v roce 1936 jako nízkonákladová bibliofilie, je dnes prakticky nedostupná. Její nové vydání je doplněno nejen o četná vyobrazení sbírkových předmětů MVČ různého charakteru se vztahem k tématu a době, ale také o kritický odborný aparát v podobě úvodních studií a komentářů a vysvětlivek k původnímu textu paměti Ignáta Herrmanna na život ve městě ve válečném roce 1866.

Podpora expozičních a výstavních projektů pro rok 2021

RUDOLF II. UMĚNÍ PRO CÍSAŘE

Výstava Rudolf II. Umění pro císaře nabídla návštěvníkům mistrovské práce dvorních umělců císaře Rudolfa II.

Jedná se o soubor běžně nepřístupných výtvarných děl Bartholomea Sprangera, Hanse von Aachen, Josepha Heintze st., Roelanta Saveryho, Pietera Stevense, Dirka de Quade van Ravesteyn, Matthiase Gundelacha, Adriaena de Vries a Aegidia Sadelera. Dále byl představen soubor grafických listů a kreseb, erbovní privilegia, mapy a další předměty související s rudolfínskou dobou včetně několika dosud anonymních rudolfínských děl. Zvláštním bonusem v rámci výstavy byla zápůjčka významného portrétu Rudolfa II. od Lucase van Valckenborch z doby před rokem 1585 zakoupeného v roce 2012 do knížecích lichtenštejnských sbírek ve Vídni/Vaduzu. Laskavostí majitelů a vedení sbírek byla tato jediná zahraniční zápůjčka k vidění právě v královském věnném městě Hradci Králové.

Součástí výstavy byl taktéž malý kabinet kuriozit v podobě časté na patrimoniálních (vrchnostenských) sídlech právě v rudolfínské době. Vznikl tak tematický přesah výstavy pro její snadnější uchopení z didaktického hlediska muzejní pedagogiky. K výstavě byl vydán katalog.

Výstava proběhla pod záštitou ministra kultury Lubomíra Zaorálka.

Dotační okruhy Ministerstva kultury v rámci programu ISO

Výkupy předmětů kulturní hodnoty mimořádného významu

V ROCE 2021 BYLY PODPOŘENY TYTO VÝKUPY:

Soubor historických zdravotních pomůcek – přístrojů pro

elektroléčbu, masážních strojků a pomůcek pro domácí péči o zdraví, 20. – 30. léta 20. století.

Fotoalbum Národní gardy města Hradec Králové, autor neznámý, papír, pozitiv, 1936, 17 x 14 cm.

Osobní pozůstalost Jana Tichoty – fotoalbum a kordík, autor fotoalba Jan Tichota, pozitiv, papír, 47 x 30 cm, 30. léta 20. století, výrobce kordíku Wlassowitz Štos, obecný kov, rohovina, kůže, d. 40 cm, 1. polovina 20. století.

Nábytkový soubor královéhradecké firmy na výrobu nábytku Josefa Nevyhoštěného, po roce 1910, přiborník, skleník, stůl a stojací hodiny.

PODANÉ ŽÁDOSTI

Fondy EHP 2014-2021

CHLUM & NARVIK – MODERNÍ VÁLEČNÁ MUZEA

Zastřešujícím smyslem projektu je spolu s norským partnerem změnit a modernizovat prezentaci dvou oddělených a přesto souvisejících válečných konfliktů: prusko-rakouské války r. 1866 a nacistického útoku na Norsko. Zastarávající expozice Muzea války 1866 v Chlumu u Hradce Králové (dále jen MVČ) se nedostatečně zabývá obecně hrůzami války i významem konfliktu v evropských dějinách a koncepčně i technologicky zaostává za soudobým muzejnictvím. Expozice v partnerském Narvik Krigsmuseum také vyžaduje dílčí inovaci. Na české straně vznikne originální digitální nadstavba nad stálou expozicí MVČ. Ucelený digitální komplex nejen pro velké i malé návštěvníky atraktivní expozicí tvořenou movitými kulturními památkami, ale doplní ji o další obsah a vyvede návštěvníky do okolí muzea. Okolí je největším chráněným militárním funerálním územím v ČR s vysokou památkovou a architektonickou hodnotou. Modulární nadstavba je navržena tak, aby ji bylo možné dále rozvíjet v závislosti na budoucí modernizaci expozice, a bude obsahovat prvky gamingu i rozšířené reality. Narvické muzeum bude čerpat technologické zkušenosti

české strany pro svou expozici, kde vznikne v rozšířené realitě produkt o bitvě u Narviku 1940. Norský partner poskytne MVČ zkušenosti s obecnou prezentací války jako mementa, a to zážitkovou formou, což je jeho silná stránka. MVČ tyto zkušenosti vnoří do svého produktu. Společně pak budou obě strany sdílet technologické i prezentačně edukační zkušenosti zainteresovaným komunitám v obou zemích. Třetí, společnou vrstvou projektu je zapojení německé tematiky. Němci hráli v obou konfliktech rozhodující roli. Dosud nepoužité zapojení německých pohledů do vyprávění o obou konfliktech povede k dalšímu otupení vzájemných historických reminiscencí na křivdy minulosti. Projekt přinese prospěch oběma stranám a každá se od druhé něco naučí. Díky zapojení místních a zájmových komunit dojde na české straně k posílení vazeb s oficiálním muzeem.

Dotační okruhy Ministerstva kultury v rámci programu ISO

Preventivní ochrana před nepříznivými vlivy

NÁROČNÉ RESTAUROVÁNÍ A VYBAVENÍ DEPOZITÁŘŮ MVČ

Záměrem první části projektu je restaurování textilní části ženského pásu, tzv. Eliščina pásu, který je jedním ze symbolů Muzea východních Čech v Hradci Králové. Restaurování textilu vyžaduje odborně kvalifikovaného pracovníka, který dlouhodobě v muzeu schází. Veškeré akutní restaurátorské práce na textilu se zadávají k externímu restaurování.

Druhá část projektu je zaměřena na botanické sbírky s cílem sjednotit formát herbářových položek, jejich nalepení vyhovujícími papírovými páskami na odkyselený archivní papír a uložení do kvalitních kartonových krabic dle vědeckého systému. Postupně tímto způsobem bude zpracována celá herbářová sbírka cévnatých rostlin a bude uložena do právě budovaného moderního depozitáře.

4. Projekty

Žádáme proto o:

- archy odkyseleného archivního papíru formátu A3 pro exsikáty rostlin,
- kartonové krabice pro uložení herbářových položek hub,
- kartonové krabice pro uložení herbářových položek rostlin.

Dotační okruhy Ministerstva kultury

Podpora výchovně vzdělávacích aktivit v muzejnictví

EDUKAČNÍ AKTIVITY V NOVÉ EXPOZICI „CESTY MĚSTA“

V závěru roku 2021 byla otevřena nová expozice v Muzeu východních Čech nazvaná „Cesty města“. Tato expozice představuje nejdůležitější etapy z historie města Hradec Králové. Edukační oddělení připravilo scénáře edukačních programů pro základní a střední školy. Během programů budou edukátoři pracovat s replikami dobového oblečení a předmětů signifikantních pro obyvatele města různých profesí a různých historických epoch. S těmito replikami budou pracovat jak žáci a děti, tak dospělí (edukátoři, pedagogický doprovod). Za prostředky získané na základě této výzvy budou výše zmíněné edukační pomůcky pořízeny. Cílem projektu je nabídka edukačních programů vázaných na expozici Muzea východních Čech v Hradci Králové „Cesty města“. Edukační programy pro oba stupně základního vzdělávání a střední školy budou díky zapojení řady haptických předmětů a replik dobových kostýmů pro žáky atraktivní. Při práci se žáky bude možné uplatňovat moderní interaktivní didaktické metody, které povedou k hlubšímu porozumění vzdělávacího obsahu.

Podpora projektů poskytování standardizovaných veřejných služeb muzeí a galerií

„NĚCO ZE VZPOMÍNEK HRADECKÝCH A DALŠÍ STŘÍPKY: KRITICKÁ REEDICE PRACÍ IGNÁTA HERRMANNA“

Cílem projektu je vydání publikace „Něco ze vzpomínek hradeckých“, která je navrhovatelem zamýšlena jako kritická reedice stejnojmenné knihy Ignáta Herrmanna, nadto doplněná o drobné dosud nikdy knižně nepublikované práce téhož autora s královéhradeckou tematikou. Autoři ideově navazují na předchozí projekt kritické reedice Herrmannových memoárů „V pevnosti“, vydaných v roce 2021. Titul má zároveň ambici sloužit jako doplňková publikace a katalogu k dlouhodobé expozici Muzea východních Čech v Hradci Králové, mapující historii města Hradce Králové v době 19. a 20. století, kde má osobnost Ignáta Herrmanna své pevné místo.

Podpora tradiční lidové kultury v České republice

POPULARIZACE A PREZENTACE TRADIČNÍCH LIDOVÝCH ŘEMESEL V RÁMCI VÝSTAVNÍ ČINNOSTI INSTITUCE

K současným trendům ve výstavní činnosti muzeí patří snaha zaujmout návštěvníka atraktivní expozicí s využitím moderních technologií. Muzeum východních Čech v Hradci Králové připravuje na rok 2022 výstavu zaměřenou na tradiční lidová řemesla spojená s nositeli ocenění Zlatý kolovrat a Mistr tradiční rukodělné výroby. V roce 2022 uplyne 20 let od jejího prvního udělení. V rámci projektu se vytvoří multimediální informační kiosek, jehož prostřednictvím získají návštěvníci jednoduchou a zábavnou formou základní informace o výstavě.

PŘÍPRAVA NOMINACE VYNÁŠENÍ SMRTKY V SUCHOVRŠICÍCH NA SEZNAM NEMATERIÁLNÍCH STATKŮ TRADIČNÍ LIDOVÉ KULTURY

Příprava nominace vynášení smrtky v obci Suchovršice na Trutnovsku na seznam nemateriálních statků tradiční lidové kultury Královéhradeckého kraje podle kritérií definovaných metodickým pokynem pro vedení krajského seznamu. Vynášení smrtky a smrtáka má v obci dlouholetou tradici, která sahá k počátku 20. století a bez výraznějších změn trvá kontinuálně až do současnosti.

Veřejné informační služby knihoven

ZKVALITNĚNÍ VEŘEJNÝCH SLUŽEB PRO UŽIVATELE KNIHOVNY MUzea VÝCHODNÍCH ČECH V HRADCI KRÁLOVÉ

Zavedení moderního knihovního systému Tritius pro evidenci Knihovny Muzea východních Čech v Hradci Králové, kterým dojde ke zkvalitnění veškerých knihovních služeb od přispívání do celostátních projektů Souborného katalogu ČR či Celostátního portálu knihoven, zvýšení bezpečnosti ukládaných dat či podpora komplexnějších služeb našim uživatelům. Nově vybudovaná Knihovna MVČ v HK naplní díky systému Tritius funkce poskytování informačních služeb pro oblast celoživotního vzdělávání, podporu právního vědomí občanů, dále regionálních informačních služeb občanům v oblasti cestovního ruchu. Předpokládáme výrazné zkvalitnění stávajících záznamů, které budeme částečně nahrazovat sdílenou katalogizací. Obnova počítačového vybavení knihovny, jak pro knihovníky, tak i badatele on-line katalogem, Krameriem, přístupem do digitální knihovny SVK HK, na e-sbírky a do dalších databází našeho muzea.

ARCHEOLOGICKÉ ODDĚLENÍ

Výměna literatury

V roce 2021 probíhala výměna literatury za časopis Archeologie východních Čech a další monografie vydané MVČ. Spolupráce probíhá s cca 70 institucemi. Zastoupena jsou muzea, univerzity, ústavy akademií (DAI Frankfurt, SAV Nitra, PAN Wroclaw), státní úřady (Landesamt Dresden, NPÚ), okrajově též některé významnější soukromé subjekty působící v archeologii (Archaia Praha, Brno).

Východočeská regionální archeologická komise

Koordinace archeologické terénní činnosti v rámci Východočeské regionální archeologické komise (VRAK), kde jsou zastoupeny všechny organizace oprávněné k provádění archeologických výzkumů ve východních Čechách. Zasedání probíhá každý měsíc střídavě v MVČ a VČM v Pardubicích, případně on-line.

Program spolupráce s hledači detektorem kovů „Jak nalézat a neničit?“

Muzeum východních Čech v Hradci Králové koordinuje program s ostatními východočeskými institucemi, problematiku konzultuje s oběma Archeologickými ústavu AV ČR v Praze a v Brně.

Regionální sekce Klubu Augusta Sedláčka

S ohledem na epidemiologickou situaci proběhlo pouze jedno zasedání.

Státní pozemkový úřad

Konzultace pozemkových úprav pro Státní pozemkový úřad.

Komise archeologů při AMG za východočeský region

Mgr. Petra Sehnoutková je členkou výboru Komise archeologů při AMG za východočeský region.

Odbor územního plánování a stavebního řádu KÚ Královéhradeckého kraje

Aktualizace archeologické vrstvy územně analytických podkladů na mapovém serveru.

Univerzita Hradec Králové

Konzultace při zpracování archeologických nálezů z D11. Spolupráce při prospekci velkých dopravních staveb (D11, D35, obchvat Jaroměře).

VŠCHT v Praze

Ing. Šárka Msallamová, Ph.D., Ústav kovových materiálů a korozního inženýrství. Analýzy materiálového složení sbírkových předmětů – depot seker ze starší doby bronzové z Kuklen.

Universität Mannheim

Prof. Ernst Pernicka, výzkum provenience východočeských zlatých svitků střední až mladší doby bronzové.

HISTORICKÉ ODDĚLENÍ

Ateliér Zídka, architektonická kancelář s.r.o.

Navázána spolupráce na projektu Mapování socialistických sídlišť v Hradci Králové.

Bytové Družstvo Juraje Jánošíka na Slezském předměstí

Navázána spolupráce na projektu Mapování socialistických sídlišť v Hradci Králové.

Bytové Družstvo Rožberk na Slezském Předměstí

Navázána spolupráce na projektu Mapování socialistických sídlišť v Hradci Králové.

Bytové Družstvo 40 na Slezském Předměstí v Hradci Králové

Navázána spolupráce na projektu Mapování socialistických sídlišť v Hradci Králové.

Centrum medievistických studií Filozofického ústavu Akademie věd České republiky a Univerzity Karlovy v Praze

Pracovník historického oddělení se jako člen Fellows CMS účastnil za MVČ HK XVII. Letní školy medievistických studií ve dnech 3.–5. 9. 2021.

Česká televize

Proběhlo natáčení reportáže k tématu socialistických sídlišť v Hradci Králové pro ČT Art, Události kultury (vysíláno 26. 9. 2021) a natáčení reportáže pro pořad Gejzír ke 150. výročí narození významného českého architekta Jana Kotěry (točeno 22. 9. 2021, vysíláno 3. 2. 2022). Poskytnuta byla fotografická dokumentace pomníku Jurije Gagarina.

Český rozhlas

Proběhlo natáčení reportáže o projektu Mapování socialistických sídlišť v Hradci Králové (vysíláno 22. 10. 2021). Realizována byla spolupráce při tvorbě pozvánek na výstavu Rudolf II. Umění pro císaře, na novou expozici MVČ HK, při natočení reportáže o ceně českého výboru ICOM Glorie musaealis, udělenou MVČ HK za výstavu Uprostřed Koruny české. Přípraven a natočen byl čtyřdílný pořad o architektovi Janu Kotěrovi ke 150. výročí jeho narození.

Dobré divadlo

Navázána byla spolupráce k problematice významných architektů Hradce Králové jako příprava ke kostýmním komentovaným prohlídkám „Salonu republiky“.

Filozofická fakulta Univerzity Karlovy, katedra Blízkého východu

Konzultována byla označení mincí a početních jednotek v židovských textech, resp. rozdíl mezi fyzicky raženými mincemi a používanými početními jednotkami.

Galerie moderního umění v Hradci Králové

Konzultovány byly možnosti zápůjčky do výstavy „Originál? Umění napodobit umění“.

5. Spolupráce s dalšími institucemi

Garda města Hradce Králové

Průběžně probíhala spolupráce na vzpomínkových akcích k 155. výročí prusko-rakouské války roku 1866 a bitvy na Chlumu.

Glassor Decorations s.r.o., Liberec

Domluvena a realizována byla zápůjčka na výstavu „Vánoční variace“, vyřízena byla žádost a smlouva.

HAN Design s.r.o., Jičín

Domluvena a realizována byla zápůjčka na výstavu „Vánoční variace“, vyřízena byla žádost a smlouva.

INS spol. s r.o., projektový a inženýrský atelier, Náchod

Na základě žádosti byla poskytnuta historická fotografická dokumentace budovy Galerie moderního umění.

Katedra historie Univerzity Palackého v Olomouci

Proběhla konzultace dvou ročníkových seminárních prací studentů Univerzity Palackého v Olomouci na téma historie prusko-rakouské války 1866 a oboru muzejnictví.

Komise knihovníků muzeí a galerií při AMG

Za účasti pracovníka historického oddělení probíhalo on-line jednání komise.

Komitét pro udržování památek z války roku 1866, z. s.

Průběžně se uskutečňovala spolupráce na poli studia a popularizace dějin prusko-rakouské války a pietních vzpomínkových akcí na královéhradeckém bojišti.

Krajský úřad Královéhradeckého kraje

Pokračovala úzká spolupráce na poli ochrany tradiční lidové kultury.

Krkonošské muzeum ve Vrchlabí

Realizovány byly konzultace ohledně nálezového materiálu z Janských Lázní a Hostinného.

Lékařská fakulta Univerzity Karlovy v Hradci Králové

Pokračovala dlouholetá spolupráce na seriálu článků s redakcí časopisu LF a FN HK Scan.

Město Hradec Králové

Odboru kultury, sportu a cestovního ruchu byla poskytnuta fotografická dokumentace staveb architektů Jana Kotěry, Oldřicha Lisky a Františka Sandera pro akci k Mezinárodnímu dni architektury. Pro odbor památkové péče byly připraveny fotografie a plány vybraných staveb (čp. 336, 376, 407, 490, 777, křížek a Boží muka ve Farářství a historický chodník v Nezvalově ulici). Za účasti zástupce historického oddělení probíhala jednání Komise pro pojmenování ulic ve spolupráci se správním odborem.

Městské muzeum a galerie Hořice

Poskytnuty byly konzultace k problematice správy numismatické sbírky, její evidence, k možnostem prezentace, k potřebné literatuře apod. Pracovník historického oddělení se jako externí spolupracovník účastnil provádění inventury tamní sbírky.

Městské muzeum a galerie Lomnice nad Popelkou

Poskytnuty byly historické fotografie expozic pořízené v Městském muzeu a galerii Lomnice nad Popelkou v 70. letech 20. století.

Městské muzeum a knihovna Čáslav

Poskytnuty byly fotografie sbírkového předmětu pořízené při přípravě výstavy „Uprostřed Koruny české“.

Městské muzeum ve Dvoře Králové nad Labem

Proběhla spolupráce při přípravě žádosti o výběrové dotační řízení v rámci programu MKČR na podporu tradiční lidové kultury.

Ministerstvo kultury České republiky

Realizována byla spolupráce Regionálního pracoviště pro tradiční lidovou kulturu s Odborem regionální a národnostní kultury.

Muzeum a galerie Orlických hor v Rychnově nad Kněžnou

Pokračovala spolupráce na poli tradiční lidové kultury.

Muzeum Boženy Němcové v České Skalici

Uskutečnila se spolupráce na vzniku stálé expozice Bitva u České Skalice 28. 6. 1866.

Muzeum Podkrkonoší v Trutnově

Konzultován byl mincovní nálezový materiál z Mostku.

Nakladatelství Garamon

Připravován byl nástěnný kalendář na rok 2022 „Josef Gočár a východní Čechy“.

Nakladatelství Pavel Mervart, Červený Kostelec

Poskytnuty byly fotografie do publikace Jaroslav Dvořák: Velké dny hradecké pevnosti za války 1866.

Národní galerie v Praze

Předběžně byla domluvena výpůjčka na připravovanou soubornou výstavu Josefa Mánesa.

Národní muzeum v Praze

Domluveno bylo členství v nové redakční radě recenzovaného časopisu Numismatické listy.

Národní pedagogické muzeum a knihovna J. A. Komenského v Praze

Průběžně probíhala spolupráce a odborné konzultace. Realizováno bylo převzetí putovní výstavy Komenský v komiksu.

Národní ústav lidové kultury ve Strážnici

Pokračovala dlouholetá spolupráce na poli tradiční lidové kultury.

ORNEX, spol. s r.o., Rychnov u Jablonce nad Nisou

Domluvena a realizována byla zápůjčka na výstavu „Vánoční variace“, vyřízena byla žádost a smlouva.

OZDOBA CZ s.r.o., Dvůr Králové nad Labem

Domluvena a realizována byla zápůjčka na výstavu „Vánoční variace“, vyřízena byla žádost a smlouva.

Policie České republiky

Poskytnuta byla pomoc při ocenění odcizených předmětů.

Rautis, a.s., Poniklá

Domluvena a realizována byla zápůjčka na výstavu „Vánoční variace“, vyřízena byla žádost a smlouva.

Regionální muzeum a galerie v Jičíně

Opakovaně byly poskytnuty konzultace k numismatickému materiálu, mincovním nálezům a vhodné literatuře, pokračovala spolupráce na poli tradiční lidové kultury.

Regionální muzeum města Žďáru nad Sázavou

Proběhla konzultace k pracím hradce kováře Josefa Langra.

Regionální muzeum v Chrudimi

Vrácena byla zápůjčka z výstavy „Víra v umění – umění ve víře. Výtvarná kultura Chrudimska ve středověku“.

Společenství vlastníků jednotek Gagarinova 709-712 Hradec Králové

Navázána byla spolupráce na projektu Mapování socialistických sídlišť v Hradci Králové.

Společenství vlastníků jednotek v Severní ulici 725-732 Hradec Králové

Navázána byla spolupráce na projektu Mapování socialistických sídlišť v Hradci Králové.

Společenství vlastníků jednotek v Severní ulici 758-760 Hradec Králové

Navázána byla spolupráce na projektu Mapování socialistických sídlišť v Hradci Králové.

Společnost ochránců památek ve východních Čechách

Uskutečněna byla spolupráce na realizaci a slavnostním odhalení lavičky Julia Grégra v Březhradu, včetně přípravy doprovodných tiskovin (brožura Dr. Julius Grégr. Rodák z březhradského mlýna, plakát, pozvánka).

Správa Krkonošského národního parku, oddělení péče o lesní ekosystémy

Konzultována byla problematika stářím lesa v prostoru mincovního nálezu u Janských Lázní.

Státní oblastní archiv v Zámrsku

Navázána byla spolupráce na projektu Mapování socialistických sídlišť v Hradci Králové.

Státní okresní archiv Hradec Králové

V součinnosti s vybranými pracovníky historického oddělení probíhala spolupráce při přípravě 12. čísla odborného recenzovaného historického časopisu Královéhradecko, a to jak v rámci redakční rady, tak autorsky ve věci obsahu, navázána byla spolupráce na projektu Mapování socialistických sídlišť v Hradci Králové.

Strnad Joch Lokajíček advokáti s.r.o., Praha

Podle domluvy byly poskytnuty územní plány Hradce Králové z 50. let 20. století.

Studijní a vědecká knihovna v Hradci Králové

Ve vzájemné spolupráci byly realizovány odborné přednášky pro Klub seniorů. Pracovníci historického oddělení spolupracovali ve věci tvorby autorského obsahu dvou letošních čísel periodika Občasník Studijní a vědecké knihovny v Hradci Králové.

Technické muzeum v Brně

Domluvena byla výpůjčka na připravovanou výstavu k projektu Uměleckořemeslné techniky zlatnictví, poskytnuty materiály k projektu.

Uměleckoprůmyslové museum v Praze

Domluvena byla zápůjčka předmětů do nové expozice „Cesty města“. Vyřízena byla výpůjčka na výstavu „Posaďte se!“.

Univerzita Hradec Králové

Realizována byla účast na přednáškovém cyklu v rámci týdne knihoven, s kolegyní Helenou Dáňovou, s příspěvkem na téma příprava a realizace projektu a následné výstavy „Uprostřed Koruny české“.

Ústav dějin umění Akademie věd České republiky, v. v. i.

Prostřednictvím pracovníka historického oddělení pokračovala spolupráce na řešení projektu Grantové agentury České republiky „Obraz/y v době Přemyslovců: kontexty a formy“.

Vánoční ozdoby, DUV – družstvo, Dvůr Králové nad Labem

Domluvena a realizována byla zápůjčka na výstavu „Vánoční variace“, vyřízena byla žádost a smlouva.

Vlastivědné muzeum v Olomouci

Formou zápůjčky byla uskutečněna spolupráce na expozici „Cesty města“.

Východočeské muzeum v Pardubicích

Za účasti zástupce MVČ HK proběhla jednání redakční rady Východočeského sborníku historického, pokračovala spolupráce na poli tradiční lidové kultury.

5. Spolupráce s dalšími institucemi

PŘÍRODOVĚDECKÉ ODDĚLENÍ

Východočeská pobočka České botanické společnosti

V rámci činnosti Východočeské pobočky České botanické společnosti se uskutečnily:

- online výroční členská schůze spojená s přednáškou J. Těšitele „Letem světem parazitických rostlin“ (28. 2., online 56 lidí),
- botanická exkurze do okolí obce Kovač pod vedením M. Ducháčka (8. 5., účast 18 lidí),
- botanická exkurze do lesa Vražba pod vedením J. Laburdové (22. 5., účast 13 lidí),
- floristický minikurz ve Zderazi ve dnech 11. – 14. června 2021, pořádaný Východočeskou pobočkou České botanické společnosti ve spolupráci s Agenturou ochrany přírody a krajiny, regionální pracoviště Východní Čechy. Kurzu se zúčastnilo 43 zájemců,
- dendrologická exkurze do zámeckého parku v Letohradu pod vedením Z. Blahníka (25. 9., účast 23 lidí),
- shrnutí botanické sezóny 2021 ve východních Čechách na Přírodovědecké fakultě Univerzity Hradec Králové (5. 11., účast 15 lidí + 4 účastníci online).

Východočeská pobočka České společnosti entomologické

Determinace nebo revize sbírkového materiálu členy České společnosti entomologické pro získání údajů k faunistickému průzkumu nebo pro publikační účely.

Česká společnost ornitologická

M. Paclík redigoval 57. ročník časopisu *Sylvia*, <https://www.birdlife.cz/co-delame/publikace/sylvia/obsahy-vyslych-cisel/sylvia-57-2021/>

Český svaz chovatelů

Mgr. Martin Paclík, Ph.D., je členem Rady plemenné knihy drůbeže a výboru Klubu chovatelů českých slepic, zapojení do programu záchrany Genových zdrojů ČR (česká slepice).

Firma Kámen Engineering, s. r. o., závod Stěžery

Obnovení spolupráce se soukromou firmou za účelem sběrů a rozšíření sbírky leštěných hornin, byla uzavřena dohoda o budoucí spolupráci.

Firma Profistav, Cerekvice nad Loučnou

Zprostředkování návštěvy aktivního lomu v Benátkách u Litomyšle.

Firma Technistone

Spolupráce se soukromou firmou ve věci rozšíření sbírky leštěných hornin, byla uzavřena dohoda o budoucí spolupráci.

ODDĚLENÍ OCHRANY A DOKUMENTACE SBÍRKOVÝCH PŘEDMĚTŮ

Galerie moderního umění v Hradci Králové

Konzultace o možnosti sejmutí keramické mozaiky od Marty Taberyové, která se nachází ve firmě Teleflex.

Záměr na restaurování bronzové sochy Raněný od Jana Štursy pro výstavu Originál? Umění napodobit umění. Následně bylo provedeno restaurování díla.

Muzeum Boženy Němcové v České Skalici

Záměr na sanační konzervaci archeologických nálezů z Prusko-rakouské války 1866 ze sbírek muzea. Následně provedení sanační konzervace předmětů.

Vlastivědné muzeum v Železnici

Záměr na konzervaci domovního znamení z polychromovaného dřeva.

Botanický ústav AV ČR, Průhonice

Spolupráce s RNDr. J. Štěpánkem v rámci studia rodu *Taraxacum* a s RNDr. Jindřichem Chrtkem, jun., CSc. v rámci studia rodu *Pilosella* a *Hieracium*.

Katedra Botaniky Přírodovědecké fakulty univerzity Palackého v Olomouci

Spolupráce s doc. RNDr. Bohumilem Trávníčkem, Ph.D. v rámci studia rodu *Taraxacum*.

Přírodovědecká fakulta Masarykovy univerzity v Brně

Spolupráce s Ing. Jiřím Danihelkou, Ph.D. v rámci studia botaniky.

6. Členství v mezinárodních a celorepublikových organizacích

ICOM

Muzeum východních Čech v Hradci Králové je členem Českého výboru Mezinárodního svazu muzeí.

AMG

Muzeum východních Čech v Hradci Králové je členem Asociace muzeí a galerií České republiky.

ERASMUS +

V roce 2021 Muzeum získalo akreditaci v rámci programu Erasmus+ vzdělávání dospělých, a tím se zapojilo do sítě akreditovaných institucí v Evropě. Akreditace zjednodušuje čerpání finančních prostředků na zahraniční mobility zaměstnanců a je platná do roku 2027.

VRAK

Muzeum východních Čech v Hradci Králové předsedá Východočeské regionální archeologické komisi.

ČAS

Všichni odborní pracovníci archeologického oddělení jsou členy České archeologické společnosti při AV ČR.

Mgr. Jan Juráček, Ph.D. je členem České geologické společnosti, České asociace geomorfologů a Central European Tectonic Studies Groups.

RNDr. Věra Samková, Ph.D. je členkou České botanické společnosti, pracuje v kontrolní komisi ČBS.

RNDr. Stanislav Štamberg, CSc. je členem vědecké rady Globálního Geoparku UNESCO – Český ráj a dále členem redakční rady časopisu Geodiversitas – vydávaného Muzeem přírodních věd v Paříži.

Bc. Tereza Tejklová je členkou výboru České mykologické společnosti, členkou výboru Sekce pro výzkum diverzity a ochranu hub (makromycetů) při České vědecké společnosti pro mykologii, členka Slovenské mykologické společnosti a dále členkou redakční rady časopisů Mykologický sborník – vydávaného Českou mykologickou společností a Orlické hory a Podorlicko – vydávaného Muzeem a galerií Orlických hor v Rychnově nad Kněžnou.

Doc. Mgr. Petr Grulich, Ph.D. je členem pedagogicko-psychologického panelu program ÉTA Technologické agentury České republiky.

7. Zahraniční spolupráce

LIECHTENSTEIN. THE PRINCELY COLLECTIONS, VADUZ – VIENNA

Spolupráce se uskutečnila v souvislosti s přípravou výstavy „Rudolf II. Umění pro císaře“, na kterou byl zapůjčen významný portrét Rudolfa II. od Lucase van Valckenborch z doby před rokem 1585. Do liechtensteinských sbírek ve Vídni/Vaduzu byl zakoupen v roce 2012 a mohl se tak stát ústředním dílem celé výstavy.

TU BER GAKADEMIE FREIBERG, NATURHISTORISCHEN MUSEUMS SCHLOSS BERTHOLDSBURG SCHLEUSINGEN

Spolupráce s pracovníky Bergakademie ve Freibergu a Muzea ve Schleusingenu na zpracování fauny z Českých a Německých permokarbonských pánví.

MUSÉUM NATIONAL D'HISTOIRE NATURELLE

Spolupráce s kolegy z Muséum national d'Histoire naturelle v Paříži na zpracování permokarbonské fauny z pánve Brive ve Francii a z Boskovické brázdy.

SLOVENSKÉ NÁRODNÉ MUZEUM – PRÍRODOVEDNÉ MÚZEUM

Spolupráce s kolegy ze Slovenského národného múzea na průzkumu mykobioty v lužních lesích Podunajské nížiny v okolí Bratislavy v rámci interního vědeckovýzkumného úkolu.

8. Výstavní a edukační činnosti

MUZEUM VÁLKY 1866

Řada činností pracovníků Muzea byla v roce 2021 spojena s terénními úpravami centrálního bojiště bitvy Hradce Králové. Převážně se jednalo o revitalizaci zeleně spočívající v prořezu stromů a keřů, dále v odplevelení a postřicích náletové zeleně včetně trávníků. Na pomníku Hess nedaleko obce Lípa byla provedena celková údržba tohoto pomníku včetně štěrkového zásypu. U naučných stezek Centrální bojiště, Svíb a Ústup rakouské armády bylo revitalizováno 65 kusů informačních tabulí.



Momentka z pietní aktu u Baterie mrtvých



Vzpomínkové akce 155. výročí prusko-rakouské bitvy



Noc v Muzeu války 1866



Vzpomínkové akce 155. výročí prusko-rakouské bitvy



Pokladna Muzea války 1866

8. Výstavní a edukační činnosti

HISTORICKÁ BUDOVA

Výstavní a edukační činnost muzea byla v prvním pololetí roku poznamenána vlnou pandemie COVID-19. Protiepidemiologická opatření zpozdila o měsíc zahájení výstavy sezóny „Rudolf II. Umění pro císaře,“ která byla uskutečněna ve spolupráci se soukromými sběrateli rudolfinského umění a s nadační sbírkou muzea LIECHTENSTEIN. The Princely Collections, Vaduz–Vienna. Tento soubor starého umění doplnila výstava s názvem „Císař umění“ inspirovaná uměním rudolfinských mistrů a představující současnou uměleckou tvorbu Romana Franty, Kláry Sedlo, Adama Štecha a Jiřího Anderse. Pro dětského diváka byla v létě otevřena atraktivní

výstava „Komenský v komiksu,“ která seznámila dětské i dospělé návštěvníky s životem a dílem učitele národů Jana Amose Komenského. Tato výstava byla zapůjčena z Pedagogického muzea JAK v Praze. Prezentací šperkařského řemesla reprezentovala výstava „Hvězdy Země – cesta šperku z hlubin Země ke světlu hvězd“, představující autorské práce současné umělecké šperkařky Sylvie Majerové. V podzimním období se konala tradiční výstava živých a pěstovaných hub s odborným výkladem a možností určení donesených vzorků. Poslední výstava v roce s názvem „Vánoční variace. Historické a současné vánoční ozdoby“ představila návštěvníkům historické vánoční ozdoby ze sbírky Věry Dvořáčkové a také různorodou tvorbu současných výrobců z oblasti severovýchodních Čech.



Tisková konference výstavy Rudolf II. Umění pro císaře



Tisková konference výstavy Rudolf II. Umění pro císaře



Tematické edukační aktivity



Multimediální část expozice Cesty města

EXPOZICE

MUZEUM VÁLKY 1866

Expozice poskytuje návštěvníkům základní informace o průběhu prusko-rakouské války a bitvy u Hradce Králové. K vidění je také základní výstroj a výzbroj rakouské a pruské pěchoty, dělostřelectva, jezdeckta i dalších jednotek, která je doplněna dobovou ikonografií.

V roce 2021 byla dále dílčím způsobem upravena expozice, když došlo k jejímu rozšíření o exponáty související s příslušníky rakouské pěchoty – majoritou padlých v bitvě u Hradce Králové. Muzeum bylo v průběhu jara 2021 uzavřeno v souladu s nařízeními vlády ČR ohledně pandemické situace. 155. výročí bitvy u Hradce Králové a zároveň 85. výročí svého vzniku si však muzeum připomnělo 2. července 2021 odhalením rekonstruovaného nápisu názvu původní budovy muzea z roku 1936 a křtem několika tematických publikací věnujících se prusko-rakouské válce. 17. září se konala Muzejní noc, netypicky v interiéru Muzea, kdy hlavním motivem byla archeologie války 1866, znázorněná rekonstrukcí nálezové situace hrobu rakouských pěšáků. V roce 2021 navštívilo Muzeum války 1866 celkem 5 061 návštěvníků, což znamená značný nárůst oproti roku 2020.

PŘÍRODOVĚDECKÁ EXPOZICE – PŘÍPRAVNÉ A ORGANIZAČNÍ PRÁCE

V roce 2021 byly zahájeny práce na výběrovém řízení na projektovou dokumentaci obou expozic. Expozice mají být zároveň přepracovány do upravených stavebních prostor objektu Vrbenského kasáren a doplněny o multimediální, interaktivní a kreativní prvky. Toto výběrové řízení bylo zřizovatelem muzea vyhlášeno ke konci roku jako soutěž o návrh.

EXPOZICE K DĚJINÁM MĚSTA HRADCE KRÁLOVÉ

Dne 3. prosince 2021 byla otevřena pro návštěvníky nová stálá expozice Cesty města, která přibližuje historii Hradce Králové od pravěku až po období první republiky. Projekt byl realizován za cenu ve výši přibližně 24,3 milionu korun včetně DPH. Město Hradec Králové přispělo částkou zhruba 5 milionů korun z vlastního rozpočtu a necelými 14 miliony z evropské dotace územní investice (ITI) Hradecko-pardubické aglomerace. Muzeu východních Čech náleží kompletní duševní vlastnictví expozice.

Původně plánovaný říjnový termín otevření expozice zpzdily stavební práce, které ovlivnila pandemická situace.

Expozice nabízí tři tematické okruhy z dějin města, které jsou rozmístěny do čtyř výstavních sálů.



8. Výstavní a edukační činnosti

K městu českých královen

Prologem expozice je úvodní část věnovaná historii osídlení královéhradeckého návrší a přilehlého okolí od doby paleolitu až po mladší dobu železnou. Její stěžejní část zachycuje časové období 13. až 16. století a zaměřuje se zejména na význam Hradce Králové jako jednoho z nejstarších právních měst a urbanistickou výstavbu města.

K pevnosti

Tato část expozice pojímá historické období Hradce Králové od baroka až po prusko-rakouskou válku 1866. V přední části expozice je imitace švédské fortifikace připomínající dobu

třicetileté války, odkud se bude do hlavní části expozice procházet replikou pevnostní brány ukotvené v pevnostní zdi.

K Salonu republiky

Třetí část expozice přibližuje ve dvou sálech moderní epochu v dějinách města, a to od obnovy dynamického rozvoje Hradce v posledních desetiletích 19. století až do poloviny 40. let 20. století. Expoziční sály se od předchozích dvou částí liší v zapojení multimédií, k čemuž vybízí samotné historické období, jemuž se expozice věnuje.



8. Výstavní a edukační činnosti

VÝSTAVY

Poklady spolupráce

5. 3. – 5. 9. 2021

Výstava představila archeologické nálezy od spolupracovníků muzea, které byly zaevidovány do roku 2019. Představeny byly nejen nálezy kovové, ale také keramika a kamenné nástroje nalezené při povrchovém sběru. Předměty časově

pokrývaly všechny epochy historie Královéhradeckého kraje od počátků lidské přítomnosti ve starší době kamenné po novověk. Ve výběru nechyběly šperky, součásti oděvů, nástroje, zbraně nebo nálezy mincí, a to jak samostatné, tak i v hromadných souborech – depotech. Návštěvník se dozvěděl, co všechno dokáže moderní věda z předmětů vyčíst, pokud byly při nálezu zachovány veškeré nálezkové okolnosti.



8. Výstavní a edukační činnosti

RUDOLF II. UMĚNÍ PRO CÍSAŘE

28. 5. – 7. 11. 2021

Výstava nabídla soubor běžně nepřístupných výtvarných děl Bartholomea Sprangera, Hanse von Aachen, Josepha Heintze st., Roelanta Saveryho, Pietera Stevense, Dirka de Quade van Ravesteyn, Matthiase Gundelacha, Adriaena de Vries a Aegidia Sadelera. Dále byl představen soubor grafických listů a kreseb, včetně několika dosud anonymních zajímavých rudolfínských děl, erbovní privilegia, mapy a další předměty související

s rudolfínskou dobou. Zvláštním bonusem v rámci výstavy byla zápůjčka významného portrétu Rudolfa II. od Lucase van Valckenborch z doby před rokem 1585 zakoupeného v roce 2012 do knížecích lichtenštejnských sbírek ve Vídni/Vaduzu. Mnohá ze zmíněných děl doposud nebyla vystavena a očím veřejnosti tak byla představena poprvé. Většina z exponátů pochází ze soukromých sbírek. Některá z nich byla teprve nedávno zakoupena v cizině a vrátila se díky soukromým sběratelům do země svého původu.



CÍSAŘ UMĚNÍ / ŠTECH / SEDLO / FRANTA / ANDERS

10. 6. – 10. 10. 2021

Výstava byla věnovaná umění neopakovatelné epochy vlády císaře Rudolfa II. Habsburského. Koncepčně i tematicky navazovala na výstavu sezony Rudolf II. Umění pro císaře. Své obrazy v chodbách a předsálích muzea vystavili Roman Franta, Klára Sedlo, Adam Štech a Jiří Anders. Šlo o vytvoření dialogu, prostoru pro otázky a pohledy, včetně nových řešení problému a důkaz, že jazyk umění se živě prolíná časovou linkou a nestárne.



KOMENSKÝ V KOMIKSU: KRESLENÝ ŽIVOT „UČITELE NÁRODŮ“

13. 7. – 31. 12. 2021

Jedinečná výstava, která komiksovým způsobem představila životní příběh a dílo J. A. Komenského (1592–1670). Výstava zdaleka nebyla určena jen dětem a mladé generaci. Objevně zpřístupnila historické události vztahující se k životu i dílu Učitele národů, představila jeho potomky, soutěž Zlatý Amos a další události, o kterých by se Komenskému nemohlo v té době ani zdát. Výstava vznikla ve spolupráci s UNESCO a je součástí programu Národních oslav J. A. Komenského, které se konají mezi lety 2020–2022, kdy je připomínáno 350. výročí úmrtí Učitele národů (2020) a 430. výročí jeho narození (2022).



8. Výstavní a edukační činnosti

PŘÍBĚHY – VÝSTAVA FOTOGRAFIÍ V MUZEJNÍ KAVÁRNĚ

27. 8. – 22. 9. 2021

Segment z tvorby fotografa Tomáše Ročka nabídl prostřednictvím velkoformátových fotografií náhled do poeticky laděných příběhů. Výstava vznikla ve spolupráci s uměleckou iniciativou ArtWalk, v čele s výtvarníkem Jiřím Andersem.

HVĚZDY ZEMĚ – CESTA ŠPERKU Z HLUBIN ZEMĚ KE SVĚTLU HVĚZD

10. 9. – 24. 10. 2021

Prodejní výstava autorských šperků Sylvie Majerové. Prezentován byl průřez napříč jednotlivými kolekcemi a série šperků s českými vltavíny, broušené v dílně brusiče Davida Kempného. Originalita, návrat k přírodě, slow jewellery, to charakterizuje šperkařku Sylvii Majerovou, která tvoří v malebné vesničce Potštejn v podhůří Orlických hor. V její dílně vše vzniká ručně a její láska a cit, vložené do výroby, jsou až hmatatelně cítit. Šperky vznikají v malých sériích, většina z nich jsou neopakovatelné originály zejména díky drahým kamenům – „hvězdám naší Země“, které bývají k dispozici po jednom kusu.



HOUBY ŽIVÉ, JEDLÉ I JEDOVATÉ

7. – 9. 10. 2021

Tradiční výstava živých a pěstovaných hub. Po celou dobu bylo možné vyslechnout odborný výklad a nechat si určit donesené vzorky. Pro děti byla připravena vědomostní soutěž.



VÁNOČNÍ VARIACE. HISTORICKÉ A SOUČASNÉ VÁNOČNÍ OZDOBY

5. 11. 2021 – 6. 2. 2022

Výstava představila návštěvníkům historické vánoční ozdoby ze sbírky Věry Dvořáčkové a také různorodou tvorbu současných výrobců z oblasti severovýchodních Čech. Výstava nabídla ohlédnutí za tradicí výroby vánočních ozdob z různých materiálů. K vidění byly ozdoby z papíru, vaty, leonského drátu, skleněného vlákna, vosku i tradičního skla. Produkce foukaných skleněných ozdob současných firem pak byla zaměřená na moderní a designové dekory, netradiční zpracování, působivé barevné kombinace i tradiční vzory ve stylu retro.



8. Výstavní a edukační činnosti



PŘEDNÁŠKY A AKCE PRO VEŘEJNOST

VZPOMÍNKY IGNÁTA HERRMANNA NA ŽIVOT V KRÁLOVÉHRADECKÉ PEVNOSTI V ROCE 1866

19. 4. 2021 / Virtuální přednáška

On-line přednáška Mgr. Josefa Šrámka, Ph.D., historika a kurátora Muzea východních Čech v Hradci Králové a odborníka na vojenské dějiny s důrazem na prusko-rakouskou válku 1866.

Komité pro udržování památek z války roku 1866, z. s. připravil v souvislosti se vzpomínkovými akcemi ke 155. výročí prusko-rakouské války sérii on-line přednášek nazvanou „Válka 1866 on-line“, která měla do jisté míry nahradit možnost osobního setkávání zájemců o tuto problematiku, přiblížit nové pohledy na tento válečný konflikt a představit i Komité 1866 jako takový. Série celkem 14 přednášek určených pro širokou veřejnost byla pojata formou seriálu a byla prezentována zdarma na YouTube kanálu Komitétu 1866 a na webu www.1866.cz

VZNIK A POČÁTKY KRÁLOVÉHRADECKÉHO KOMITÉTU

3. 5 2021 / Virtuální přednáška

On-line přednáška Mgr. Josefa Šrámka, Ph.D., historika a kurátora Muzea východních Čech v Hradci Králové a odborníka na vojenské dějiny s důrazem na prusko-rakouskou válku 1866.



8. Výstavní a edukační činnosti

SEZÓNÍ NÁVŠTĚVNICKÝ OKRUH: STŘEŠNÍ TERASA

Květen až září 2021

Exkluzivní komentovaná prohlídka muzejní budovy s návštěvou vyhlídkové terasy.



BOTANICKO-MYKOLOGICKÁ EXKURZE DO OKOLÍ PÍSNÍKU BOROVINKA

17. 6. 2021

V Novém Březhradu u přístupové cesty k písničku Borovinka (50°11'26.015"N, 15°47'58.373"E) se návštěvníci s botaničkou RNDr. Věrou Samkovou, Ph.D. a mykoložkou Bc. Terezou Tejklovou seznámili s flórou, která roste na březích písničky

a v přilehlém lesíku. Z bahenních rostlin se tu vyskytují například kosatce žluté, orobince úzkolisté, žabníky jitrocelové, z hub pak lupenaté houby například bedly, muchomůrky, holubinky nebo drobnější druhy hřibovitých hub.



SEMINÁŘ DETEKTOROVÉ PROSPEKCE

26. 6. 2021

Odložený seminář pro zájemce o detektorovou prospekci. Účastníci také navštívili tematické výstavy „Poklady spolupráce“ – s výběrem nálezů předaných muzeu v posledních deseti letech a „Pražský groš – příběh nejslavnější české mince“.



155. VÝROČÍ BITVY U HRADCE KRÁLOVÉ

2. 7. 2021

Hlavní část vzpomínkových akcí v rámci 155. výročí rozhodující bitvy prusko-rakouské války. V Kapli Sv. Klimenta, byl vystaven „zapomenutý obraz“ Virginie Sauer-Csáky von Nordendorf a mimořádně byla zpřístupněna kaple veřejnosti, za účasti vojáků v historických uniformách a vystoupení muzikantů 1. Garde Regiment zu Fuss.



155. VÝROČÍ BITVY U HRADCE KRÁLOVÉ

3. 7. 2021

Hlavní část vzpomínkových akcí v rámci 155. výročí rozhodující bitvy prusko-rakouské války. V Muzeu války 1866 byly připraveny kity několika tematických publikací, upravená expozice,

8. Výstavní a edukační činnosti

program pro děti a pietní akt u Baterie mrtvých. Program vyvrcholil bitevním ukázkou „Korunní princ Albert Saský v bitvě u Hradce Králové 1866“.



1866
155. VÝROČÍ BITVY U HRADCE KRÁLOVÉ
2–3/7/2021
MUZEUM VÁLKY 1866

Pátek 2. července 2021
HRADEC KRÁLOVÉ, KAPLE SV. KLIMENTA, BILÁ VĚŽ
17.00–19.00 / Kaple Sv. Klimenta, výstava: „zapomenutého občan“ Vojtěch Sauer-Cadky von Nordendorf a mimořádné zpřístupnění kaple veřejnosti, za účasti vojáků v historických uniformách Slavomíra Zvonění zvonu Augustin.

18.00 /
14.00 / SOŠTĚ BITVY U HRADCE KRÁLOVÉ
14.00 / Slavnostní odhalení opravených památek v Dlouhých Dvorcech.
22.00 / Pochodový průvod obcí Chlum, písně akt na prostráně hřbitova.

Sobota 3. července 2021
10.00 / SOŠTĚ BITVY U HRADCE KRÁLOVÉ
10.00 / Muzeum války 1866 – připomínka 85. výročí vzniku Ústavního listu 1866 a provenience Muzea východních Čech, slavnostní publikace o významnějších pravo-ribozných války z provenience Komitétu pro zajištění války 1866, Míst publikace o korespondenci Lukášových Sábů v pravo-ribozných měsíci 1866 z provenience Komitétu pro zajištění války 1866. Výstava obrazu Virginie Sauer-Cadky von Nordendorf v prostorách Muzea války 1866. Zahájení programu pro děti v exteriéru Muzea války 1866.
11.00 / Pietní akt u Baterie mrtvých.
14.00 / „Korunní princ Albert Saský v bitvě u Hradce Králové 1866“ – bitevní ukázkou pro děti on-line přenosu a nastavení dokumentárního filmu. Zahájení na jaře s bitvou u Hradce Králové v kostelní proměněné Páre v obci Chlum. Zahájení programu pro děti v exteriéru Muzea války 1866.

18.00 /

www.chlum1866.cz
Chlum čp. 66, 503 12 pošta Vlastary
telefon: +420 495 447 058

KOTĚŘŮV HRADEC KRÁLOVÉ – KOMENTOVANÁ PROHLÍDKA S REZERVACÍ

Cyklus exkluzivních komentovaných prohlídek vybraných budov navržených v Hradci Králové architektem Janem Kotěrou. Muzeum východních Čech těmito prohlídkami připomnělo 150. výročí narození tohoto architekta. Navštívníci si prohlédli jak první hradeckou stavbu Jana Kotěry – Okresní dům, tak samozřejmě i jeho nejhodnotnější místní stavbu –

Muzeum východních Čech v Hradci Králové. O svůj díl pozornosti však nepřišly ani další architektony realizace ve městě.

ARCHEOLÉTO: PAMÁTKY V OKOLÍ CHLUMU U HRADCE KRÁLOVÉ

31. 7. 2021

Komentovaná procházka po archeologických pamětihodnostech okolí Muzea války 1866 na Chlumu v rámci projektu Archeologické léto, který připravily Archeologické ústavy AV ČR v Praze a Brně ve spolupráci s dalšími archeologickými pracovišti. Návštěva Chlumu, nejvýraznější krajinné dominanty Královéhradecka, s archeologem Muzea východních Čech v Hradci Králové PhDr. Miroslavem Novákem, Ph.D.

ARCHEOLÉTO: HRADEC KRÁLOVÉ – SEVERNÍ OKRUH

7. 8. 2021

Komentovaná prohlídka severní části historického středu města Hradce Králové v rámci projektu Archeologické léto připraveného Archeologickými ústavami AV ČR v Praze a Brně ve spolupráci s dalšími archeologickými pracovišti. Při exkurzi s archeologem Muzea východních Čech v Hradci Králové Mgr. Radkem Bláhou navštívníci zájemci například Gayerova kasárna a jejich okolí, prohlédli si četné pozůstatky severní části bývalé pevnosti, ať už se jedná o stavby dochované v úplnosti (bývalá zásobárna) či v podstatných torzech (ravelin, části bývalého kavalíru) či v půdorysných stopách (příkop). Procházka dále vedla historickým jádrem města na návrší, které navazuje na pravěké a raně středověké hradiště.

KOTĚŘŮV HRADEC KRÁLOVÉ – KOMENTOVANÁ PROHLÍDKA S REZERVACÍ

31. 8. 2021

Cyklus exkluzivních komentovaných prohlídek vybraných budov navržených v Hradci Králové architektem Janem Kotěrou. Muzeum východních Čech těmito prohlídkami připomnělo 150. výročí narození tohoto architekta. Navštívníci si prohlédli jak první hradeckou stavbu Jana Kotěry – Okresní dům, tak samozřejmě i jeho nejhodnotnější místní stavbu – Muzeum východních Čech v Hradci Králové. O svůj díl pozornosti však nepřišly ani další architektony realizace ve městě.

ARCHEOLÉTO: HRADEC KRÁLOVÉ – JIŽNÍ OKRUH

28. 8. 2021

Komentovaná prohlídka jižní části historického středu města Hradce Králové v rámci projektu Archeologické léto připraveného Archeologickými ústavami AV ČR v Praze a Brně ve spolupráci s dalšími archeologickými pracovišti. Při exkurzi s archeologem Muzea východních Čech v Hradci Králové Mgr. Radkem Bláhou navštívníci zájemci dochované pozůstatky opevnění z 18. století, které jsou památkou na pevnost.

KOTĚŘŮV HRADEC KRÁLOVÉ – KOMENTOVANÁ PROHLÍDKA S REZERVACÍ

7. 9. 2021

Cyklus exkluzivních komentovaných prohlídek vybraných budov navržených v Hradci Králové architektem Janem Kotěrou. Muzeum východních Čech těmito prohlídkami připomnělo 150. výročí narození tohoto architekta. Navštívníci si prohlédli jak první hradeckou stavbu Jana Kotěry – Okresní dům, tak samozřejmě i jeho nejhodnotnější místní stavbu – Muzeum východních Čech v Hradci Králové. O svůj díl pozornosti však nepřišly ani další architektony realizace ve městě.



ZKAMENĚLÁ HUDBA – POCTA ČESKÝM SKLADATELŮM

8. 9. 2021

V historické budově Muzea východních Čech na Eliščině nábřeží připomnělo Královéhradecké smyčcové kvarteto pod vedením Aleny Hübnerové skladbami Antonína Dvořáka a Vladimíra Sommera jejich význačná výročí. Součástí programu byla i krátká komentovaná prohlídka představující jedinečnou muzejní budovu od architekta Jana Kotěry, která návštěvníkům přinesla poznání, že i architektura má svou melodičnost.



SVÁTEK SENIORŮ

16. 9. 2021

Muzeum východních Čech se připojilo k oslavám Svátku seniorů v Hradci Králové. Všechny výstavy v Kotěrově budově na Eliščině nábřeží i expozici Muzea války 1866 na Chlumu byly přístupné zdarma.

MUZEJNÍ NOC 2021

17. 9. 2021

K 14. ročníku Královéhradecké Muzejní noci se svými programy připojilo celkem 7 muzeí a galerií. Kromě Muzea východních Čech a Muzea války 1866 bylo do pozdních večerních hodin otevřeno také v Galerii moderního umění, Labyrintu divadla Drak, Muzeu Petrof, Muzeu parních strojů a v Informačním centru Obnovitelné zdroje a malé vodní elektrárně „Hučák“. V celé historické budově Muzea východních Čech byl pro děti i dospělé připraven interaktivní program propojený s výstavou Rudolf II. Umění pro císaře. Muzeum války 1866 připravilo sérii tematických přednášek.



8. Výstavní a edukační činnosti



KOMENTOVANÁ PROHLÍDKA VÝSTAVY S AUTOGRAMIÁDOU KATALOGU

22. 9. 2021

22. září 1575 byl českým králem korunován Rudolf II. Habsburský a i tuto událost jsme si po 446 letech připomněli. Výstavou sezóny „Rudolf II. Umění pro císaře“ provedla zájemce znalkyně rudolfínského umění a autorka výstavy PhDr. Eliška Fučíková. Součástí komentované prohlídky byl také křest a autogramiáda dvojjazyčného katalogu, který vznikl za podpory Skupiny ČEZ.



8. Výstavní a edukační činnosti

ARCHEOLOGIE VÁLEČNÝCH KONFLIKTŮ 19. STOLETÍ

15. 10. 2021 / Virtuální přednáška

On-line přednáška archeologa Mgr. Matouše Holase seznámí posluchače s vybranými výsledky archeologických výzkumů různých pozůstatků bitevních střetů na konkrétních lokalitách válečných konfliktů v Evropě a USA. Rozvíjející se archeologie bojišť stále přináší mnoho nových informací, které zpřesňují pohled na vojenskou službu nebo utrpení tisíců mužů v krvavých střetech 19. století.



100 LET OD VZNIKU JEDNOTY ČSOL HRADEC KRÁLOVÉ

28. 10. 2021

V roce 2021 slavila největší veteránská organizace v naší zemi – Československá obec legionářská 100. výročí vzniku. Tento moment byl připomenut spolu s oslavou 103. výročí vzniku samostatného československého státu 28. října 2021. V Hradci Králové byl hlavním nositelem legionářských tradic posádkový pluk 4 „Prokopa Velikého“. Sérií přednášek se zájemci dozvěděli, jak vypadali a s čím bojovali legionáři, díky kterým v centru města nese kasárenský komplex jméno legionáře Jana Gayera.

MYKOLOGICKOBOTANICKÁ EXKURZE DO LESŮ U VYSOKÉ NAD LABEM

30. 10. 2021

Ve Vysoké nad Labem u točny autobusu MHD (50°9'13.662"N, 15°49'50.066"E) se návštěvníci s botaničkou RNDr. Věrou Samkovou, Ph.D. a mykoložkou Bc. Terezou Tejklovou vypravili na Miliřský kopec a do lesů východně od Vysoké nad Labem. Ukázali si rostliny teplomilných strání (pcháč bezlodyžný, jehlice trnité) a pokusili se nalézt i různé druhy holubinek, ryzců a čirůvek.



HRADECKÉ UNIVERZITNÍ BESEDY

3. 11. 2021

První moderovaná beseda za účasti odborníků z různých vědeckých oborů byla zaměřena na „Smysl společenských věd – tvář v tvář pandemii“. Cílem Hradeckých Univerzitních Besed je vnášet do společenského prostoru Salonu republiky aktuální témata, k nimž mají co říci akademičtí odborníci i široká veřejnost, a spojit tak tradiční badatelskou a vzdělávací roli univerzity s posláním kultivace veřejné diskuze. K tomu ostatně odkazuje i význačná zkratka HUBy, jež odráží jak lokalitu univerzitního města, tak ambici stát se uzlovým místem setkávání (z anglického „hub“), a zároveň i lehce

dráždivou skutečnost, že k výměně názorů nejnáze dochází prostřednictvím ústních sdělení.

PREZENTACE NOVÉ KNIHY „... A PROTI TĚMTO SLOVANSKÝM BRATŘÍM TEĎ MUSÍM BOJOVAT ... LUŽIČTÍ SRBOVÉ V PRUSKO-RAKOUSKÉ VÁLCE 1866“ A BESEDA S AUTORY ZUZANOU BLÁHOVOU-SKLENÁŘOVOU A VOJTĚCHEM KESSLEREM.

5. 11. 2021

Představení publikace a beseda s autory, vydané ve spolupráci Společnosti přátel Lužice a Komitétu pro udržování památek z války roku 1866 za podpory Česko-německého fondu budoucnosti. Kniha přináší netradiční pohled na válečný konflikt z roku 1866 optikou malého národa Lužických Srbů. Lužice, jedna z historických zemí Koruny české, byla za této války rozdělena mezi Prusko a Sasko, a muži z jednoho národa, často z jedné rodiny, tak mnohdy rukovali do navzájem nepřátelských armád. Tomuto paradoxu se v knize věnuje nejen několik současných textů, ale především textů samotných účastníků války, neboť publikace přináší ediční zpracování a překlady devíti bezprostředních svědectví prostých vojáků z obou válčících stran a jedné reportáže na pokračování, které již v roce 1866 vycházely v týdeníku Serbske nowiny.

KŘEST KNIHY PTÁCI HRADEC KRÁLOVÉ

24. 11. 2021

Představení publikace kolektivu autorů a nakladatelství Pavel Mervart, která je výsledkem mnohaletého kolektivního ornitologického výzkumu avifauny Hradce Králové. Součástí programu bylo vystoupení autorů a jejich hostů, komorní hudba, autogramiáda, prodej knih a drobné občerstvení.



8. Výstavní a edukační činnosti

PANORAMATICKÁ VÝSTAVA

POKLADY SBÍREK KRÁLOVÉHRADECKÉHO KRAJE

Výstava v historické budově muzea na Eliščině nábřeží byla reprezentativním výběrem nejzajímavějších exponátů ze sbírkového bohatství devatenácti muzeí Královéhradeckého kraje. Výstava se konala ve spolupráci s Regionálním muzeem a galerií v Jičíně.

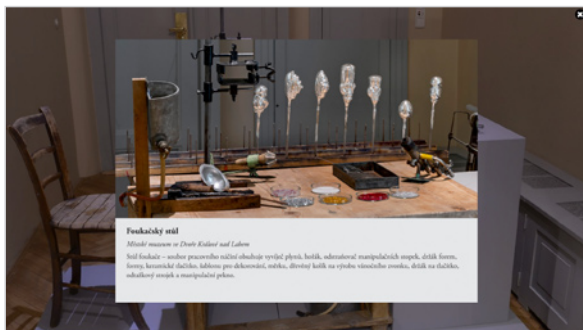

MULTIMEDIÁLNÍ VÝSTAVA

ARCHITEKT JAN KOTĚRA A HRADEC KRÁLOVÉ

V roce 2021 jsme si připomněli 150. výročí narození mimořádného architekta, designéra a pedagoga Jana Kotěry. Tvůrce přecházející ve své tvorbě od secese k modernímu klasicismu je považován za skutečného zakladatele české moderní architektury.

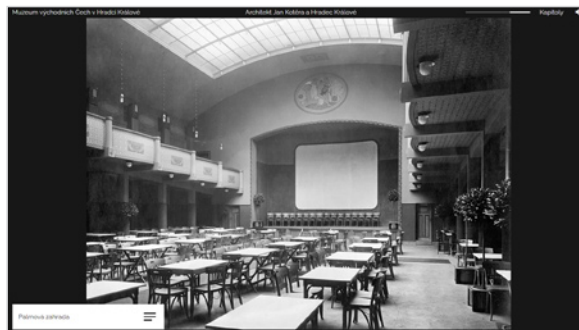
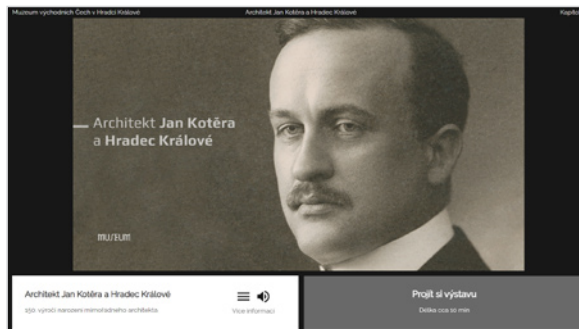

VIRTUÁLNÍ EXKURZE

VÝPRAVA DO KRAJE DINOSAURŮ

Vypravíme se do východočeské druhohorní pouště v období triasu, přibližně 215 milionů let zpátky v čase, a to do oblasti Náchodska. Uvidíme různé ukázky činnosti větru, vody, bláta a písku a shlédneme otisky stop dinosaurů nebo malých čtyřnožců.

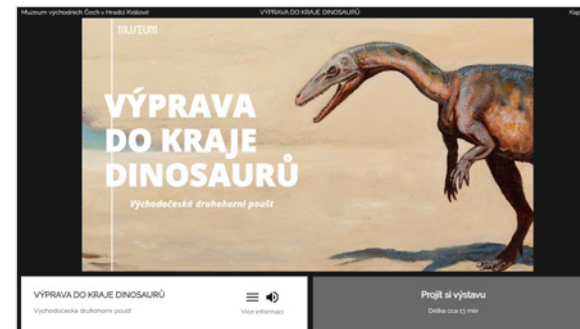

8. Výstavní a edukační činnosti

ODDĚLENÍ OCHRANY A DOKUMENTACE SBÍRKOVÝCH PŘEDMĚTŮ

Oddělení ochrany a dokumentace sbírkových předmětů Muzea východních Čech v Hradci Králové představuje svou práci v rámci Evropských dnů konzervování-restaurování pořádaných každoročně organizací E.C.C.O. – Evropský svaz konzervátorsko-restaurátorských organizací.

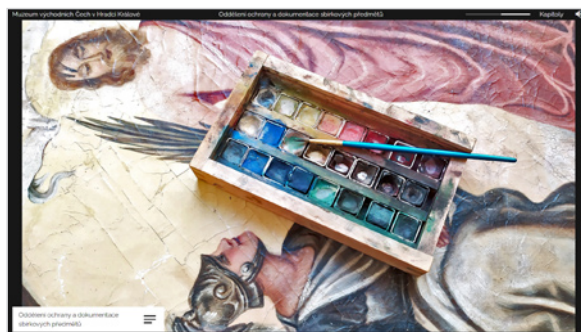

MAPY S PŘÍBĚHEM

ZAKLADATEL MODERNÍHO MUZEA

Právník, historik, etnograf, archeolog a zakladatel moderního muzejnictví ve východních Čechách. Že nevíte, o kom je řeč? Přečtete o Ludvíku Domečkovi, jedné z nejvýraznějších osobností české muzeologie. V mapě s příběhem se můžete seznámit se životem a dílem Ludvíka Domečky a jeho vzbou na Hradec Králové.

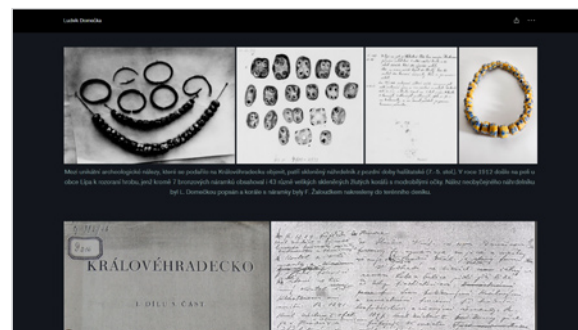
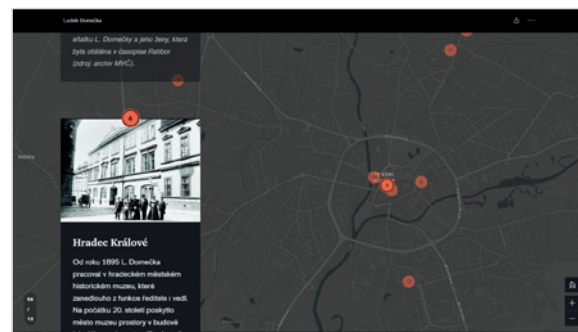
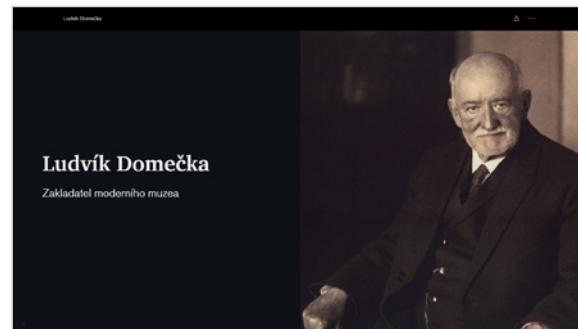

VIRTUÁLNÍ ŘEMESLNÉ TRŽIŠTĚ

XXXII. MUZEJNÍ ADVENTNÍ TRH 2021

Virtuální řemeslné „tržiště“, připravené jako symbolická náhrada za XXXII. Muzejní adventní trh 2021 a reálná prezentace řemeslných výrobců nejen z Královéhradeckého kraje. Audiovizuální medailony řemeslníků a zajímavosti o tradici jejich řemesla v historii vznikly už v roce 2020, kdy celorepublikový lockdown znemožnil konání našich trhů. Také roce 2021 bylo vládou zakázáno konání adventních trhů. To mělo za následek zrušení našeho 32. ročníku Muzejního adventního trhu, a to jen pár hodin před jeho zahájením. Rozhodli jsme se tedy opět nabídnout medailony téměř dvou desítek zpravidla nositelů prestižních ocenění: řemesla zapsaná či kandidující na seznam UNESCO, Nositelé tradice lidových řemesel ČR, Zlatý kolovrat či Mistr tradiční rukodělné výroby různých krajů z různých oborů. Část z jejich řemeslné produkce bylo možné zakoupit i v našem muzejním obchodě.

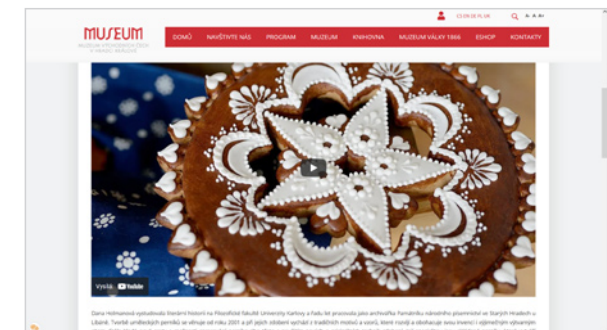

8. Výstavní a edukační činnosti

EDUKAČNÍ PROGRAMY

V roce 2021 realizovali edukátoři z výstavního a návštěvnického oddělení celkem 65 edukačních programů. To je více než dvojnásobný nárůst oproti minulému roku. Také letos byla návštěvnost edukačních programů negativně poznamenána pandemií nemoci COVID-19. Třebaže bylo muzeum nuceně uzavřené srovnatelný počet měsíců, tato doba byla letos pro muzeum výhodněji rozvrstvená v čase. Kvůli vládním opatřením omezujícím vstup do muzea bylo omezením provozu dotčeno pouze druhé pololetí školního roku 2020/2021. První edukační program roku 2021 edukátoři realizovali 8. června. Největší množství programů však bylo realizováno v 1. pololetí školního roku 2021/2022, tedy od září 2021.

Z nabídky programů si školy vybraly 10 různých programů. Nejčastěji realizovaným programem (téměř v polovině případů) byl edukační program k výstavě Rudolf II. Umění pro císaře s 31 realizacemi. V závěru roku byl také často (11x) objednáván program k výstavě vánočních ozdob Vánoční

variae, který byl propojený s tradičním adventním zvykoslovným programem. Oblíbenými programy byly i celoročně nabízené edukace Prvorepubliková třída – populární zejména u nejnižších ročníků prvního stupně základního vzdělávání – a také edukační program k pravěku.

O edukační programy byla zdaleka největší poptávka mezi učiteli základních škol. Nicméně alespoň 3 edukační programy si v muzeu objednali v minulé sezoně reprezentanti všech stupňů vzdělávání. Celkem 4x byl o letních prázdninách realizován program pro příměstské tábory.

Zajímavým údajem doplňujícím celkový obrázek o dosahu edukačních programů je celkový počet žáků, kteří se některého z edukačních programů zúčastnili. Za rok 2021 to bylo celkem 1 476 žáků.

O tom, že nabídka edukačních programů přesahuje hranice regionu, svědčí poměrně vysoký počet zájemců mimo samotný Hradec Králové – celkem 22, tedy více než 1/3 z celkového

počtu. Pro zajímavost nejbližším místem, ze kterého na edukační program žáci přicestovali, byl v minulém roce Žamberk (Pardubický kraj, okres Ústí nad Orlicí).

Edukační programy dle stupně školy

Stupeň vzdělávání	Počet edukací
MŠ	4
ZŠ	47
SŠ	7
VŠ	3
TÁBOR	4
Celkový součet	65

Počet realizací edukačního programu

Název edukačního programu	Počet edukací
Co je to muzeum	1
Komenský	2
Komentovka budovy	1
Město	2
Metaedukace	2
Ozdoby	11
Pravěk	5
Prvorepubliková třída	5
Rudolf	31
Tajemné muzeum	5
Celkový součet	65

Počet realizací edukačního programu

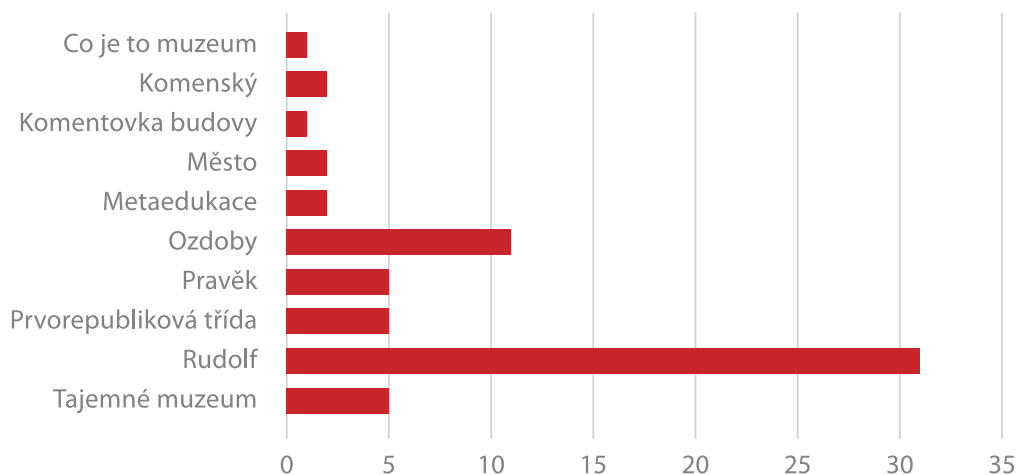

8. Výstavní a edukační činnosti

MUZEJNÍ NEDĚLE

Ve druhém pololetí roku 2021 se podařilo navázat na dlouholetou tradici muzejních nedělí – rukodělných, edukačních a zážitkových akcí pro rodiny s dětmi. Za standardní situace bývá zvykem uskutečnit přibližně 8 těchto akcí za rok, protiepidemická opatření letos dovolila uskutečnění v podstatě pouhé třetiny z nich. Všechny muzejní neděle dohromady se aktivně zúčastnilo 25 dětí. Konkrétně se jednalo o tyto muzejní neděle:

RUDOLFÍNSKÁ BOJOVKA

17. října 2021

Zážitková a edukační muzejní neděle zpřístupňující formou hry výstavu Rudolf II. Umění pro císaře.

ADVENTNÍ POSTAVY

21. listopadu 2021

Edukační muzejní neděle, na které měly děti možnost něco se dozvědět o tradičních adventních postavách, z nichž některé na programu i osobně potkaly.

VÝROBA BETLÉMŮ

12. prosince 2021

Rukodělná muzejní neděle, na které měli zájemci možnost vyrobit si netradiční vánoční betlém.

OSTATNÍ AKCE PRO RODINY S DĚTMI

Kromě standardních edukačních programů a muzejních nedělí edukační pracovníci pro rok 2021 připravili i několik dalších akcí pro děti a rodiny s dětmi, nebo na nich participovali. I v tomto případě platí, že počet akcí byl negativně poznamenán omezeními způsobenými bojem proti nákaze koronavirem. Prvním měsícem, ve kterém se podobné akce za jistých podmínek mohly konat, byl červen. Do konce roku se muzeum podílelo na 8 ostatních akcích pro rodiny s dětmi:

NÁBŘEŽÍ UMĚLCŮ

1. a 4. června 2021

Edukátoři se aktivně podíleli na této akci. V rámci muzejního stánku měly děti možnost vyzkoušet si několik chemických pokusů a prohlížet si různé kuriózní přírodniny. Touto formou byly zvány na doprovodný program k výstavě Rudolf II. Umění pro císaře.



S VYSVĚDČENÍM DO MUZEA

30. června 2021

Pro děti, které přišly do muzea s vysvědčením, byly ve výstavě přichystány různé nadstandardní herní aktivity. Po celý den byl také pro děti vstup do muzea zdarma.



DĚTSKÁ KOMENTOVANÁ PROHLÍDKA

16. července 2021

Dětská komentovaná prohlídka výstavy Rudolf II. Umění pro císaře přizpůsobená dětskému návštěvníkovi.



8. Výstavní a edukační činnosti

DĚTSKÁ KOMENTOVANÁ PROHLÍDKA

30. září 2021

Dětská komentovaná prohlídka výstavy Rudolf II. Umění pro císaře přizpůsobená dětskému návštěvníkovi.

NOČNÍ RUDOLFÍNSKÁ BOJOVKA

22. října 2021

Speciální zážitkový program v setmělém muzeu, v němž byla pro rodiny s dětmi přichystána zážitková stezka s úkoly souvisejícími s dobou a osobností Rudolfa II.

TÝDEN DĚTÍ S MUZEEM

Ve dvou posledních srpnových týdnech se uskutečnily dva běhy příměstského tábora pořádaného edukátory MVČ. Tématem tábora byl Rudolf II. a nejdůležitější oblasti jeho zájmu v souvislosti s hlavní výstavou sezony. Děti měly možnost podívat se po výstavě, naučily se několik renesančních tanců, navštívily zoologickou a botanickou zahradu a podívaly se také do planetária. Program byl v pátek zakončen renesanční slavností, na kterou byli pozváni i rodiče. Obou turnusů tábora se zúčastnilo celkem 40 dětí.



AKCE PRO VEŘEJNOST

Edukační pracovníci se také podíleli na řadě akcí, jejichž cílovou kategorií byli dospělí návštěvníci. Kromě několika jednorázových akcí se v roce 2021 uskutečnilo i několik cyklů. V první řadě se jednalo o nabídku pravidelných středečních a nedělních komentovaných prohlídek muzejní budovou s výstupem na vyhlídkovou terasu. Tuto prohlídku absolvovalo celkem 59 návštěvníků. V letních měsících proběhl také cyklus prohlídek kotěrovských budov v Hradci Králové při příležitosti 140. výročí narození Jana Kotěry, této nabídky využilo celkem 26 zájemců. V neposlední řadě se edukátoři podíleli na programu 14. Královéhradecké muzejní noci, kterou navštívilo více než 900 návštěvníků. Konkrétní data akcí byla tato:



KOMENTOVANÉ PROHLÍDKY BUDOVY S VÝSTUPEM NA TERASU

Duben–září 2021

Exkluzivní prohlídka vybraných interiérů muzejní budovy spojená s výstupem na vyhlídkovou terasu.

KOMENTOVANÁ PROHLÍDKA KOTĚROVSKOU ČTVRTÍ

13. červenec, 31. srpen a 7. září 2021

Komentovaná prohlídka po budovách Jana Kotěry v Hradci Králové, v rámci které byly zpřístupněny i vybrané interiéry Okresního domu a Muzea východních Čech.

ZKAMENĚLÁ HUDBA

8. září 2021

Koncert královéhradeckého kvarteta v kotěrovské budově MVČ spojený s komentovanou prohlídkou vybraných interiérů muzea.

KOMENTOVANÁ PROHLÍDKA HISTORICKÉHO CENTRA HK

10. září 2021

Pro účastníky celostátního školení zaměstnanců Komerční banky (12 účastníků).

14. KRÁLOVÉHRADECKÁ MUZEJNÍ NOC

17. září 2021

MVČ participovalo na festivalu muzejních nocí svým programem postaveným kolem hlavní výstavy sezony. Návštěvníci mohli absolvovat kurz renesančních tanců, zhlédnout film Císařův pekař – pekařův císař a dále třeba tvořit obrazy z ovoce a zeleniny v duchu Giuseppe Arcimbolda.

MIMOŘÁDNÉ KOMENTOVANÉ PROHLÍDKY BUDOVY

2. listopadu, 10. listopadu a 19. listopadu 2021

Pro objednané skupiny (např. účastníky studentské konference).

8. Výstavní a edukační činnosti

KLUB SENIORŮ

V poslední třetině roku se obnovila aktivní spolupráce Muzea východních Čech se Studijní a vědeckou knihovnou Hradec Králové na organizování akcí pro Klub seniorů. Od září do prosince se podařilo pro Klub seniorů zajistit 8 různých akcí – přednášky vědeckých pracovníků MVČ, návštěvy výstav s edukátory i komentovanou prohlídku kotěrovské muzejní budovy.

HRADECKÁ KRÁLOVNA – ELIŠKA REJČKA

16. září 2021

Přednáška – Mgr. Josef Šrámek, Ph.D.

KOMENTOVANÁ PROHLÍDKA BUDOVOU MVČ

30. září 2021

Komentovaná prohlídka s povídáním o životě a díle Jana Kotěry – Bc. Martin Jakoubek

PO KURZU VELKÉ PARDUBICKÉ

14. října 2021

Přednáška, střípky z historie slavného dostihu – Bc. Martin Jakoubek

HVĚZDY ZEMĚ

21. října 2021

Komentovaná prohlídka výstavy – Mgr. Veronika Nebeská, Bc. Martin Jakoubek

RUDOLF II. UMĚNÍ PRO CÍSAŘE

4. listopadu 2021

Komentovaná prohlídka výstavy – Bc. Martin Jakoubek

ČESKÁ GROŠOVÁ MĚNA

18. listopadu 2021

Přednáška – PhDr. Vojtěch Brádle

HISTORICKÉ I SOUČASNÉ VÁNOČNÍ OZDOBY

2. prosince 2021

Přednáška – Věra Dvořáčková

VÁNOČNÍ VARIACE

16. prosince 2021

Komentovaná prohlídka výstavy – Věra Dvořáčková, Mgr. Martina Vlčková



8. Výstavní a edukační činnosti

MUZEUM V MÉDIÍCH

ROZHLAS

13. 3. 2021, ČESKÝ ROZHLAS HRADEC KRÁLOVÉ
Poklad z doby laténské „na hranici civilizace“ je uložen v Muzeu východních Čech v Hradci Králové
<https://hradec.rozhlas.cz/poklad-z-doby-latenske-na-hranici-civilizace-je-ulozen-v-muzeu-vychodnich-cech-v-8445243>

13. 4. 2021, ČESKÝ ROZHLAS HRADEC KRÁLOVÉ
V nové budově v hradeckých Gayerových kasárnách uvidí zvědavci „pod pokličku“ Muzea východních Čech
<https://hradec.rozhlas.cz/v-nove-budove-v-hradeckych-gayerovych-kasarnach-uvidi-zvedavci-pod-poklicku-8467734>

20. 4. 2021, ČESKÝ ROZHLAS PARDUBICE
Radioporadna, Ohnivce rozzáří jarní les, kačenky potěší žaludek. Najdete je v lese právě teď
<https://pardubice.rozhlas.cz/ohnivce-rozzari-jarni-les-kacenky-potesi-zaludek-najdete-je-v-lese-prave-ted-8473317>

26. 4. 2021, ČESKÝ ROZHLAS HRADEC KRÁLOVÉ
Pokud vás jarní počasí láká na vycházky do přírody, vyražte třeba s košíkem na houby. Jde to, rostou
<https://hradec.rozhlas.cz/pokud-vas-jarni-pocasi-laka-na-vychazky-do-prirody-vyrazte-treba-s-kosikem-na-8476527>

27. 4. 2021, CLASSIC PRAHA.CZ
Květen ve znamení postupného rozvolňování
<https://www.classicpraha.cz/aktualne/kulturni-servis/kveten-ve-znameni-postupneho-rozvolnovani/>

29. 4. 2021, ČESKÝ ROZHLAS HRADEC KRÁLOVÉ
Přestavba objektu Gayerových kasáren v Hradci Králové za stovky milionů korun je téměř hotová
<https://hradec.rozhlas.cz/prestavba-objektu-gayerovych-kasaren-v-hradci-kralove-za-stovky-milionu-korun-je-8479371>

26. 5. 2021, ČESKÝ ROZHLAS DVOJKA
Živý telefonický rozhovor s PhDr. Eliškou Fučíkovou – Rudolf II. Umění pro císaře – čas 14:33
<https://program.rozhlas.cz/zaznamy#/dvojka/2021-05-26>

26. 5. 2021, ČESKÝ ROZHLAS HRADEC KRÁLOVÉ
Živý vstup Eva Boudová – čas 15:16
<https://program.rozhlas.cz/zaznamy#/hradec/2021-05-26>

1. 6. 2021, ČESKÝ ROZHLAS HRADEC KRÁLOVÉ
Rudolf II. Umění pro císaře – výstava – hosté ve studiu Mgr. Stanislav Hrbatý a PhDr. Markéta Pražáková
Odpolední blok vysílání

10. 6. 2021, ČESKÝ ROZHLAS HRADEC KRÁLOVÉ
Muzeum války 1866 slaví dvoje půlulatiny. 155. výročí bitvy na bojišti Chlum a 85. výročí založení
<https://hradec.rozhlas.cz/muzeum-valky-1866-slavi-dvoje-pulkulatiny-155-vyroci-bitvy-na-bojisti-chlum-a-85-8509134>

20. 6. 2021, ČESKÝ ROZHLAS REGION
Přes Chlum u Hradce Králové přešly dějiny. Někdejší bojiště zdobí pomníky padlých, muzeum a rozhledna
<https://region.rozhlas.cz/pres-chlum-u-hradce-kralove-presly-dejiny-nekdejsi-bojiste-zdobi-pomniky-padlych-8514740>

21. 6. 2021, ČESKÝ ROZHLAS HRADEC KRÁLOVÉ
Gloria Musaealis – ocenění výstavy Rudolf II. Umění pro císaře – host PhDr. Markéta Pražáková
Odpolední blok vysílání

2. 7. 2021, RÁDIO PROGLAS
Dopoledne s Proglasem – Rozhovor s Mgr. Josefem Šrámkem, Ph.D. na téma předvečer 155. výročí bitvy u Hradce Králové.
<https://www.proglas.cz/program/detail-poradu/2021-07-05-00-05-00/>

8. 7. 2021, ČESKÝ ROZHLAS HRADEC KRÁLOVÉ
Skončila přestavba Gayerových kasáren v Hradci Králové na moderní muzejní depozitář za 270 milionů
<https://hradec.rozhlas.cz/skoncila-prestavba-gayerovych-kasaren-v-hradci-kralove-na-moderni-muzejni-8529833>

4. 8. 2021, ČESKÝ ROZHLAS HRADEC KRÁLOVÉ
O návštěvu památek a zajímavostí v Hradci Králové mají přes léto turisté podobný zájem jako loni
<https://hradec.rozhlas.cz/o-navstevu-pamatek-a-zajimavosti-v-hradci-kralove-maji-pres-letu-turiste-podobny-8548378>

4. 8. 2021, ČESKÝ ROZHLAS HRADEC KRÁLOVÉ
Komenského Orbis pictus jako předchůdce komiksu. Vizuální sdílení je pro Kláru Smolíkovou důležité
<https://hradec.rozhlas.cz/komenskeho-orbis-pictus-jako-predchudce-komiksu-vizualni-sdileni-je-pro-klaru-8548675>

19. 8. 2021, ČESKÝ ROZHLAS HRADEC KRÁLOVÉ
Radioporadna – Za 10 dní po dešti vyrazit na houby? Přebytek vláhy jim ale také nesvědčí, říká mykoložka Tejklová
<https://hradec.rozhlas.cz/za-10-dni-po-desti-vyrazit-na-houby-prebytek-vlahy-jim-ale-take-nesvedci-rika-8558110>

23. 8. 2021, ČESKÝ ROZHLAS HRADEC KRÁLOVÉ
Živý vstup v proudovém vysílání – O připravované expozici Cesty města

30. 8. 2021, ČESKÝ ROZHLAS HRADEC KRÁLOVÉ
Archeologové našli u Smiřic pravěká sídliště. Co do rozsahu a úplnosti nemá objev v regionu obdobu
<https://hradec.rozhlas.cz/archeologove-nasli-u-smiric-praveka-sidliste-co-do-rozsahu-a-uplnosti-nema-objev-8564710>

15. 9. 2021, ČESKÝ ROZHLAS HRADEC KRÁLOVÉ
Pozvání na Muzejní noc 2021- záznam v čase 15:28:25
<https://program.rozhlas.cz/zaznamy#/hradec/2021-09-15>

8. Výstavní a edukační činnosti

7. 10. 2021, ČESKÝ ROZHLAS HRADEC KRÁLOVÉ

Tereza Tejtková -pozvánka na výstavu hub

Odpolední proudové vysílání

17. 10. 2021, ČESKÝ ROZHLAS HRADEC KRÁLOVÉ

V pevnosti Dobrošov na Náchodsku filmaři natáčejí dokument o událostech roku 1938

<https://hradec.rozhlas.cz/v-pevnosti-dobrosov-na-nachodsku-filmari-nataceji-dokument-o-udalostech-roku-8599363>

22. 10. 2021, ČESKÝ ROZHLAS HRADEC KRÁLOVÉ
Projekt mapování socialistických sídlišť. Nejdlejší hradecký panelák má 20 vchodů a říká se mu Kravín

<https://hradec.rozhlas.cz/projekt-mapovani-socialistickych-sidlisti-nejdelsi-hradecky-panelak-ma-20-vchodu-8603641>

10. 11. 2021, ČESKÝ ROZHLAS HRADEC KRÁLOVÉ
Historické a současné vánoční ozdoby, andělské zvonění i hrací stojany na stromky vystavují v Hradci

<https://hradec.rozhlas.cz/historicke-a-soucasne-vanocni-ozdoby-andelske-zvoneni-i-hraci-stojany-na-stromky-8616634>

18. 11. 2021, RÁDIO BLANÍK.CZ

Vánoční variace

<https://cechy.radioblanik.cz/aktualne/vanocni-variace>

28. 11. 2021, ČESKÝ ROZHLAS HRADEC KRÁLOVÉ
Virtuální Advent v Hradci. Muzeum východních Čech připravilo online trh nositelů lidových tradic

<https://hradec.rozhlas.cz/virtualni-advent-v-hradci-muzeum-vychodnich-cech-pripravilo-online-trh-nositelu-8370356>

2. 12. 2021, ČESKÝ ROZHLAS HRADEC KRÁLOVÉ
Cesty města. Procházka po osudech Hradce Králové od raného středověku až do jeho moderní podoby

<https://hradec.rozhlas.cz/cesty-mesta-prochazka-po-osudech-hradce-kralove-od-raneho-stredoveku-az-do-jeho-8631309>

13. 12. 2021, ČESKÝ ROZHLAS VLTAVA

Ctil antické umění a přitom navrhoval moderní nadčasové stavby. Takový byl architekt Jan Kotěra

<https://vltava.rozhlas.cz/ctil-anticke-umeni-a-pritom-navrhoval-moderni-nadcasove-stavby-takovy-byl-8633436#dil=1>

18. 12. 2021, RÁDIO BLANÍK WEB

Virtuální adventní trh

<https://cechy.radioblanik.cz/aktualne/virtualni-adventni-trh>

28. 12. 2021, ČESKÝ ROZHLAS HRADEC KRÁLOVÉ
Muzeum východních Čech pokračuje ve velké jízdě. Vzniká kulturní kampus pro odpočinek i vzdělávání

<https://hradec.rozhlas.cz/muzeum-vychodnich-cech-pokracuje-ve-velke-jizde-vznika-kulturni-kampus-pro-8649333>

28. 12. 2021, ČESKÝ ROZHLAS HRADEC KRÁLOVÉ
Máte po vánočních řízcích a kopcích salátu chuť na změnu jídelníčku? Vydejte se do lesa na houby

<https://hradec.rozhlas.cz/mate-po-vanocnich-rizcich-a-kopcich-salatu-chut-na-zmenu-jidelnicku-vydejte-se-8648217>

TELEVIZE

4. 3. 2021, ČESKÁ TELEVIZE

Web ČT 24 – Archeologové objevili ve východních Čechách výjimečný hrob z doby stěhování národů

<https://ct24.ceskatelevize.cz/veda/3278310-archeologove-objevili-ve-vychodnich-cechach-vyjimecny-hrob-z-doby-stehovani-narodu>

19. 3. 2021, VÝCHODOČESKÁ TELEVIZE V1

V-zprávy – Poklad starý 2500 let

<https://vzpravy.cz/zpravy/hradecko/hradec-kralove/3104/poklad-stary-2500-let>

21. 3. 2021, ČESKÁ TELEVIZE

Co naše babičky uměly a na co my jsme zapomněli – čas 11:22

<https://www.ceskatelevize.cz/porady/12059685760-co-nase-babicky-umely-a-na-co-my-jsme-zapomneli/220562220460010/>

29. 4. 2021, ČESKÁ TELEVIZE

Události ČT – Rozvolňování protipandemických opatření

26. 5. 2021, VÝCHODOČESKÁ TELEVIZE V1

Rudolf II. Umění pro císaře – čas 00:40

<https://vzpravy.cz/porady/vychodoceske-zpravy/vychodoceske-zpravy-26-05-2021-18-00>

28. 5. 2021, VÝCHODOČESKÁ TELEVIZE V1

Expres Královéhradeckého kraje – Odhalování nejvýznamnějšího obrazu výstavy portréту císaře umělecká díla

4. 6. 2021, HRADEC KRÁLOVÉ.ORG

Hradecký expres 22/2021 – Rudolf II. Umění pro císaře – výstava sezóny Muzea východních Čech v Hradci Králové – čas 1:59

https://www.hradeckralove.org/vismo/dokumenty2.asp?id=75921&id_org=4687

8. Výstavní a edukační činnosti

14. 6. 2021, HRADEC KRÁLOVÉ.ORG

Příběh zapomenutého obrazu ožije 19. června v Cerekvici nad Bystřicí

https://www.hradeckralove.org/vismo/dokumenty2.asp?id=75991&id_org=4687

8. 7. 2021, VÝCHODOČESKÁ TELEVIZE V1

Východočeské zprávy – Přestavba Gayerových kasáren je dokončena

10. 7. 2021, TV NOVA

Televizní noviny – Mykoložka Tereza Tejklová – Tak prý už rostou!

16. 7. 2021, VÝCHODOČESKÉ TELEVIZE V1

Expres Královéhradeckého kraje – Gayerova kasárna

18. 7. 2021, TV NOVA

Televizní noviny – Rostou už i „podzimní“ hříby. Mykoložka radí, co a kde hledat

<https://tn.nova.cz/zpravodajstvi/clanek/440145-rostou-uz-i-podzimni-hriby-mykolozka-radi-co-a-kde-hledat>

21. 7. 2021, TV NOVA

Televizní noviny – Lesy jsou plné hub, i těch jedovatých. Pozor na to, co sbíráte!

<https://tn.nova.cz/zpravodajstvi/clanek/440357-lesy-jsou-plne-hub-i-tech-jedovatych-pozor-na-to-co-sbirate-prehled>

24. 7. 2021, TV NOVA

Slimáci letos útočí ve velkém. Zahradkáři zkouší různé triky

https://tn.nova.cz/zpravodajstvi/clanek/440584-slimaci-letos-utoci-ve-velkem-zahradkari-zkousi-ruzne-triky?campaignsrc=tn_clipboard

4. 8. 2021, HRADEC KRÁLOVÉ.ORG

Bonusová videa k filmu o bitvě u Hradce Králové

https://www.hradeckralove.org/vismo/dokumenty2.asp?id=76422&id_org=4687

6. 8. 2021, ČESKÁ TELEVIZE

Události v regionech – Dopady těžby na přírodu – čas 21:14

<https://www.ceskatelevize.cz/porady/10118379000-udalosti-v-regionech-praha/221411000140806/>

9. 8. 2021, VÝCHODOČESKÉ TELEVIZE V1

Císař Rudolf II. v Hradci

<https://vzpravy.cz/zpravy/hradecko/hradec-kralove/3356/cisar-rudolf-ii-v-hradci>

20. 8. 2021, VÝCHODOČESKÉ TELEVIZE V1

Expres Královéhradeckého kraje – Nová stálá expozice Cesty města v Muzeu východních Čech v Hradci Králové

23. 8. 2021, HRADEC KRÁLOVÉ.ORG

Nová stálá expozice Cesty města v Muzeu východních Čech v Hradci Králové

<https://www.hradeckralove.org/video-hradecky-expres-33-2021/d-76530>

13. 9. 2021, ČESKÁ TELEVIZE

Web ČT24 – Smiřice mají svou venuši. Hlavičku vystupující z keramické nádoby objevili archeologové u nádraží

<https://ct24.ceskatelevize.cz/regiony/3369004-smirice-maji-svou-venusihlavicku-vystupujici-z-keramicke-nadoby-objevili>

13. 9. 2021, ČESKÁ TELEVIZE

Studio ČT24 – Nálezy archeologů ve Smiřicích – čas 10:14

<https://www.ceskatelevize.cz/porady/10101491767-studio-ct24/221411058270913/>

13. 9. 2021, ČESKÁ TELEVIZE

Události v regionech – Češi v Polsku chrání ohrožený hořeček – čas 22:07

<https://www.ceskatelevize.cz/porady/10118379000-udalosti-v-regionech-praha/221411000140913-udalosti-v-regionech/>

13. 9. 2021, ČESKÁ TELEVIZE

Události v regionech – Nálezy archeologů ve Smiřicích – čas 24:02

<https://www.ceskatelevize.cz/porady/10118379000-udalosti-v-regionech-praha/221411000140913/>

22. 9. 2021, ČESKÁ TELEVIZE

Studio ČT24 – Mapování sídlišť – čas 1:50:02

<https://www.ceskatelevize.cz/porady/10101491767-studio-ct24/221411058060922/>

26. 9. 2021, ČESKÁ TELEVIZE

ČT Art – Události v kultuře – Student dokumentuje stav sídlišť – čas 10:41

<https://www.ceskatelevize.cz/porady/1097206490-udalosti-v-kulture/221411000120926/>

8. 10. 2021, ČESKÁ TELEVIZE

Studio ČT24 – 80. výročí rozpuštění České obce sokolské – čas 1:45:34

<https://www.ceskatelevize.cz/porady/10101491767-studio-ct24/221411058061008/>

17. 10. 2021, ČESKÁ TELEVIZE

ČT24 – Jak se žilo na sídlišti (Hradec Králové)

<https://ct24.ceskatelevize.cz/kultura/3386486-kam-za-vystavou-do-bublin-v-brne-k-baudelairovi-v-kutne-hore-i-na-sidliste-v-hradci>

19. 10. 2021, VÝCHODOČESKÉ TELEVIZE V1

V-zprávy – Vydejte se do středověkého Hradce

<https://vzpravy.cz/zpravy/hradecko/hradec-kralove/3366/vydejte-se-do-stredovekeho-hradce>

28. 10. 2021, ČESKÁ TELEVIZE

Studio ČT24 – Petr Grulich – Prvorepubliková politika – čas 8:40

<https://www.ceskatelevize.cz/porady/10101491767-studio-ct24/221411058311028/>

8. Výstavní a edukační činnosti

1. 12. 2021, VÝCHODOČESKÉ TELEVIZE V1
V-zprávy – Rozhovor Petr Grulich – zrušení adventních trhů poškozují nositele Lidových tradic – čas 6:45

3. 12. 2021, ČESKÁ TELEVIZE
Studio 6 – Nová expozice Cesty města – živý vstup – čas 2:18:43
<https://www.ceskatelevize.cz/porady/1096902795-studio-6/221411010101203/>

3. 12. 2021, ČESKÁ TELEVIZE
ČT24 – Zprávy 12:00 – Nová expozice Muzea východních Čech – čas 18:32
<https://www.ceskatelevize.cz/porady/10253066674-zpravy-ve-12/221411012001203/>

3. 12. 2021, ČESKÁ TELEVIZE
ČT24 – Zprávy 14:00 – Nová expozice Muzea východních Čech – čas 23:41
<https://www.ceskatelevize.cz/porady/10101491767-studio-ct24/221411058281203/>

3. 12. 2021, ČESKÁ TELEVIZE
ČT24 – Zprávy 15:00 – Nová expozice Muzea východních Čech – čas 17:10
<https://www.ceskatelevize.cz/porady/10101491767-studio-ct24/221411058301203/>

3. 12. 2021, ČESKÁ TELEVIZE
ČT24 – Zprávy 17:30 – Nová expozice Muzea východních Čech – čas 17:55
<https://www.ceskatelevize.cz/porady/10101491767-studio-ct24/221411058301203/>

3. 12. 2021, ČESKÁ TELEVIZE
Události v regionech – Nová expozice Muzea východních Čech – čas 24:00
<https://www.ceskatelevize.cz/porady/10118379000-udalosti-v-regionech-praha/221411000141203/>

3. 12. 2021, ČESKÁ TELEVIZE
Události v kultuře – Nová expozice Muzea východních Čech – čas 05:00
<https://www.ceskatelevize.cz/porady/1097206490-udalosti-v-kulture/221411000121203/>

6. 12. 2021, HRADEC KRÁLOVÉ.ORG
VIDEO: Cesty města – nová stálá expozice Hradce Králové
https://www.hradeckralove.org/vismo/dokumenty2.asp?id=77351&id_org=4687

25. 12. 2021, ČESKÁ TELEVIZE
ČT Děčko – Tamtam – Vánoční výstava – díl 25. 12. 2021 – čas 13:58
<https://decko.ceskatelevize.cz/tamtam>

ON-LINE

3. 1. 2021, DMHALO415.EU
Muzeum východních Čech v roce 2020 i přes složitou situaci navštívilo téměř 14 tisíc lidí
<http://dmhalo415.eu/muzeum-vychodnich-cech-v-roce-2020-i-pres-slozitou-situaci-navstivilo-temer-14-tisic-lidi/>

3. 1. 2021, ORLICKÝ.NET
Muzeum východních Čech v roce 2020 i přes složitou situaci navštívilo téměř 14 tisíc lidí
https://www.orlicky.net/?id_zpravy=13684298901609671607

4. 1. 2021, PRVNÍ ZPRÁVY.CZ
Návštěvníky Muzea východních Čech by měly přivítat nové expozice
<https://www.prvnizpravy.cz/zpravy/regiony/navstevniky-muzea-vychodnich-cech-by-mely-privitat-nove-expozice-2/>

4. 1. 2021, KRÁLOVÉHRADECKÉ NOVINKY.CZ
Návštěvníky Muzea východních Čech by měly přivítat nové expozice
<http://www.kralovehradeckenovinky.cz/zpravy/regiony/navstevniky-muzea-vychodnich-cech-by-mely-privitat-nove-expozice-2/>

30. 1. 2021, HRADECKÝ DENÍK.CZ
S mobilem za královnou Eliškou Rejčkou
https://hradecky.denik.cz/zpravy_region/s-mobilem-za-kralovnou-eliskou-rejckou-20210130.html

7. 2. 2021, HRADECKÝ DENÍK.CZ
Muzeum chystá konferenci zaměřenou na dějiny
https://hradecky.denik.cz/zpravy_region/muzeum-chysta-konferenci-zamerenou-na-dejiny-20210207.html

8. Výstavní a edukační činnosti

9. 2. 2021, HRADEC KRÁLOVÉ.CZ

V moderní přístavbě muzejního depozitáře budou badatelny, přírodovědecká knihovna a přednáškový sál

<https://zpravy.hradeckralove.cz/v-moderni-pristavbe-muzejního-depozitare-budou-badatelny-prirodovedecka-knihovna-a-prednaskovy-sal-44486/>

21. 2. 2021, TN.CZ

Mykologové hodnotí v lesích letošní únor: Excelentní houbařská sezóna

<https://tn.nova.cz/zpravodajstvi/clanek/428983-mykologove-hodnoti-v-lesich-letosni-unor-excelentni-houbarska-sezona>

28. 2. 2021, SALONKYHK.CZ

Přes covidovou krizi se hradecké kulturní instituce nevzdávají a bojují

<https://salonkyhk.cz/zpravy/kultura/2021/unor/pres-covidovou-krizi-se-hradecke-kulturni-institute-nevzdavaji-a-bojuji/>

1. 3. 2021, REGIONY24.CZ

Muzeum východních Čech se může chlubit rozsáhlými archeologickými a historickými sbírkami. Obzvlášť zaujme Muzeum války 1866

<https://www.regiony24.cz/kam-na-vylet/426-624-muzeum-vychodnich-cech-v-hradci-kralove>

4. 3. 2021, ČTK

Archeologové: Hrob ženy z 5. století na Hradecku je mimořádný

<https://www.ceskenoviny.cz/zpravy/archeologove-hrob-zeny-z-5-stoleti-na-hradecku-je-mimoradny/2004307>

4. 3. 2021, HRADECKÁ DRBNA.CZ

Archeologický unikát na Hradecku.

Hrob ženy z 5. století nemá v republice obdoby

<https://hradecka.drbna.cz/zpravy/9152-archeologicky-unikat-na-hradecku-hrob-zeny-z-5-stoleti-nema-v-republice-obdoby.html>

4. 3. 2021, SEZNAM ZPRÁVY.CZ

Archeologové: Hrob ženy z pátého století na Hradecku je mimořádný

<https://www.seznamzpravy.cz/clanek/archeologove-hrob-zeny-z-pateho-stoleti-na-hradecku-je-mimoradny-145594>

5. 3. 2021, DENÍK.CZ – MUTACE

Hrob ženy z 5. století na Hradecku je podle archeologů zcela mimořádný

<https://jicinsky.denik.cz/z-regionu/sendrazicke-hroby-vydavaji-sva-tajemstvi-20210305.html>

<https://krkonosky.denik.cz/z-regionu/sendrazicke-hroby-vydavaji-sva-tajemstvi-20210305.html>

<https://nachodsky.denik.cz/z-regionu/sendrazicke-hroby-vydavaji-sva-tajemstvi-20210305.html>

https://hradecky.denik.cz/zpravy_region/sendrazicke-hroby-vydavaji-sva-tajemstvi-20210305.html

5. 3. 2021, ORLICKÝ.NET

Hovězí vývar, mozková příhoda a móda na prahu doby historické

https://www.orlicky.net/?id_zpravy=11547167091614891054

9. 3. 2021, KRÁLOVÉHRADECKÝ KRAJ.CZ

Muzeum východních Čech prošlo digitální evolucí, nyní zkouší uspět v prestižní soutěži muzeí

<https://www.kr-kralovehradecky.cz/cz/kraj-volene-organy/tiskove-centrum/aktuality1/muzeum-vychodnich-cech-proslo-digitalni-evoluci--nyni-zkousi-uspet-v-prestizni-soutezi-muzei--326390>

12. 3. 2021, SEZNAM ZPRÁVY.CZ

Archeologové získali cenný nález 15 předmětů z období Keltů

<https://www.seznamzpravy.cz/clanek/archeologove-ziskali-cenny-nalez-15-predmetu-z-obdobi-keltu-146972>

12. 3. 2021, HRADECKÝ DENÍK.CZ

FOTOGALERIE: Detektor odhalil poklady z doby laténské

https://hradecky.denik.cz/zpravy_region/detektor-odhalil-poklady-z-doby-latenske-20210312.html

12. 3. 2021, HRADEC KRÁLOVÉ.ORG

Poklad z doby laténské na hranici civilizace

https://www.hradeckralove.org/vismo/dokumenty2.asp?id=75108&id_org=4687

12. 3. 2021, ČTK

Laténský depot z Trutnovska byl na periferii tehdejšího osídlení

<https://www.ceskenoviny.cz/zpravy/latensky-depot-z-trutnovska-byl-na-periferii-tehdejsiho-osidleni/2008003>

12. 3. 2021, TRUTNOVINKY.CZ

Laténský depot z Trutnovska byl na periferii tehdejšího osídlení

<https://trutnovinky.cz/zpravy/z-okresu/2021/brezen/latensky-depot-z-trutnovska-byl-na-periferii-tehdejsiho-osidleni>

13. 3. 2021, HRADECKÁ DRBNA.CZ

Archeologové hradeckého muzea našli poklad z doby laténské na hranici civilizace

<https://hradecka.drbna.cz/zpravy/kultura/9241-archeologove-hradeckeho-muzea-nasli-poklad-z-doby-latenske-na-hranici-civilizace.html>

14. 3. 2021, AHAONLINE.CZ

Archeologický nález na východě Čech: Poklad z pravěku

<https://www.ahaonline.cz/clanek/musite-vedet/181076/archeologicky-nalez-na-vychode-cech-poklad-z-praveku.html>

15. 3. 2021, HRADEC KRÁLOVÉ.CZ

Hradecké muzeum má ve své sbírce poklad z mladší doby železné

<https://zpravy.hradeckralove.cz/hradecke-muzeum-ma-ve-sve-sbirce-poklad-z-mladsi-doby-zelezne-44531/#ixzz7IzK9CoQB>

20. 3. 2021, IDNES.CZ

Na místě vodního hradu plánuje Chlumec výstavbu, archeologům se to nelíbí

https://www.idnes.cz/hradec-kralove/zpravy/vodni-hrad-zamek-chlumec-nad-cidlinou-vystavba-kralovehradecky.A210309_598110_hradec-zpravy_kvi

20. 3. 2021, IREGIONY.CZ

Na místě vodního hradu plánuje Chlumec výstavbu, archeologům se to nelíbí

https://www.impuls.cz/regiony/kralovehradecky-kraj/vodni-hrad-zamek-chlumec-nad-cidlinou-vystavba-kralovehradecky.A210316_090602_imp-kralovehradecky_kov

26. 3. 2021, BKOVARÍKOVÁ.CZ

Web Blanky Kovařikové – Školní obrazy. Fenomén, který nás provázel od první třídy

<https://www.bkovarikova.cz/zapisnik/2021/nase-vzpominky-na-skolni-obrazy-2505/>

30. 3. 2021, DENÍK.CZ – MUTACE

Vodáci dopádlovali na seznam nemateriálních statků tradiční lidové kultury

<https://orlicky.denik.cz/z-regionu/vodaci-dopadlovali-na-seznam-nematerialnich-statku-tradicni-lidove-kultury-20210.html>

https://rychnovsky.denik.cz/zpravy_region/vodaci-dopadlovali-na-seznam-nematerialnich-statku-tradicni-lidove-kultury-20210.html

13. 4. 2021, SEZNAM ZPRÁVY.CZ

Archeologům Muzea východních Čech pomáhají desítky amatérských zájemců o průzkum

<https://www.seznamzpravy.cz/clanek/archeologum-muzea-vychodnich-cech-pomahaji-desitky-amaterskych-zajemcu-o-pruzkum-150518>

13. 4. 2021, HRADECKÁ DRBNA.CZ

Archeologům při průzkumu budoucích dálnic pomáhají desítky dobrovolníků

<https://hradecka.drba.cz/zpravy/kultura/9543-archeologum-pri-pruzkumu-budoucich-dalnic-pomahaji-desitky-dobrovolniku.html>

20. 4. 2021, SALONKYHK.CZ

V muzeu panuje čilý stavební ruch, rodí se zde nová stálá expozice

<https://salonkyhk.cz/zpravy/z-hradce/2021/duben/v-muzeu-panuje-cily-stavebni-ruch-rodí-se-zde-nova-stala-expozice/>

21. 4. 2021, EPOCHA PLUS.CZ

Pod schodištěm žili lidé

<https://epochaplus.cz/pod-schodistem-zili-lide/>

22. 4. 2021, ORLICKÝ.NET

V Muzeu východních Čech v Hradci Králové se rodí nová stálá expozice

https://www.orlicky.net/?id_zpravy=13684298901619077548

22. 4. 2021, HRADECKÝ DENÍK.CZ

Přestavba Gayerových kasáren za 270 milionů je téměř hotová

https://hradecky.denik.cz/zpravy_region/prestavba-gayerovych-kasaren-za-270-milionu-je-temer-hotova-20210422.html

22. 4. 2021, HRADECKÝ DENÍK.CZ

Přestavba Gayerových kasáren za 270 milionů je téměř hotová

<https://zpravy.hradeckralove.cz/prestavba-gayerovych-kasaren-za-270-milionu-je-temer-hotova-44601/>

22. 4. 2021, KRÁLOVÉHRADECKÝ KRAJ.CZ

Přestavba Gayerových kasáren za 270 milionů je téměř hotová

<https://www.kr-kralovehradecky.cz/kraj-volene-organy/tiskove-centrum/aktuality1/prestavba-gayerovych-kasaren-za-270-milionu-je-temer-hotova--327732>

23. 4. 2021, HRADECKÁ DRBNA.CZ

Stavební práce v Gayerových kasárnách skončí v květnu. Kompletně hotovo bude do konce roku

<https://hradecka.drba.cz/zpravy/9643-stavebni-prace-v-gayerovych-kasarnach-skonci-v-kvetnu-kompletne-hotovo-bude-do-konce-roku.html>

23. 4. 2021 HRADEC KRÁLOVÉ.ORG

Přestavba Gayerových kasáren za 270 milionů je téměř hotová

https://www.hradeckralove.org/vismo/dokumenty2.asp?id=75485&id_org=4687

23. 4. 2021, NOVINY KRAJE.CZ

Přestavba kasáren za více než čtvrt miliardy je hotová

<https://www.novinykraje.cz/blog/2021/04/23/prestavba-kasaren-za-vice-nez-ctvrt-miliardy-je-hotova/>

24. 4. 2021, PARLAMENTNÍ LISTY.CZ

Berdychová: Přestavba Gayerových kasáren za 270 milionů je téměř hotová

<https://www.parlamentnilisty.cz/politika/politici-volicum/Berdychova-Prestavba-Gayerovych-kasaren-za-270-milionu-je-temer-hotova-661784>

24. 4. 2021, HRADECKÁ DRBNA.CZ

V muzeu vznikne expozice věnovaná historii Hradce Králové. Jmenovat se bude Cesta k městu

<https://hradecka.drba.cz/zpravy/9631-v-muzeu-vznikne-expozice-venovana-historii-hradce-kralove-jmenovat-se-bude-cesta-k-mestu.html>

8. Výstavní a edukační činnosti

25. 4. 2021, HRADECKÝ DENÍK.CZ

Nová expozice Cesty města přiblíží významné dějiny Hradce Králové

https://hradecky.denik.cz/kultura_region/nova-expozice-cesty-mesta-priblizi-vyznamne-dejiny-hradce-kralove-20210425.html

27. 4. 2021, HRADEC KRÁLOVÉ.ORG

Muzeum východních Čech v H.Králové počítá v květnu jen s víkendovým provozem

https://www.hradeckralove.org/vismo/dokumenty2.asp?id=75558&id_org=4687

28. 4. 2021, SEZNAM ZPRÁVY.CZ

Muzeum východních Čech počítá v květnu jen s víkendovým provozem

<https://www.seznamzpravy.cz/clanek/muzeum-vychodnich-cech-pocita-v-kvetnu-jen-s-vikendovym-provozem-152285>

28. 4. 2021, HRADECKÁ DRBNA.CZ

Muzeum východních Čech v Hradci Králové počítá jen s víkendovým provozem

<https://hradecka.drba.cz/zpravy/9688-muzeum-vychodnich-cech-v-hradci-kralove-pocita-jen-s-vikendovym-provozem.html>

29. 4. 2021, MÍSTNÍ KULTURA.CZ

Všechna krajská muzea a galerie se během příštího týdne otevřou

<https://www.mistnikultura.cz/vsechna-krajska-muzea-a-galerie-se-behem-pristiho-tydne-otevrou>

30. 4. 2021, ORLICKÝ.NET

Muzeum východních Čech v Hradci Králové je připraveno na zahájení víkendového návštěvnického provozu

https://www.orlicky.net/?id_zpravy=13684298901619779215

30. 4. 2021, HRADEC KRÁLOVÉ.ORG

Muzeum východních Čech v Hradci Králové je připraveno na zahájení víkendového návštěvnického provozu

https://www.hradeckralove.org/vismo/dokumenty2.asp?id=75584&id_org=4687

1. 5. 2021, HRADECKÝ DENÍK.CZ – MUTACE

Muzea a galerie v Královéhradeckém kraji otevírají, zámky stále čekají

https://nachodsky.denik.cz/zpravy_region/muzea-a-galerie-v-kralovehradeckem-kraji-oteviraji-zamky-stale-cekaji-20210501.html

https://krkonosky.denik.cz/zpravy_region/muzea-a-galerie-v-kralovehradeckem-kraji-oteviraji-zamky-stale-cekaji-20210501.html

https://hradecky.denik.cz/zpravy_region/muzea-a-galerie-v-kralovehradeckem-kraji-oteviraji-zamky-stale-cekaji-20210501.html

https://rychnovsky.denik.cz/zpravy_region/muzea-a-galerie-v-kralovehradeckem-kraji-oteviraji-zamky-stale-cekaji-20210501.html

https://jicinsky.denik.cz/zpravy_region/muzea-a-galerie-v-kralovehradeckem-kraji-oteviraji-zamky-stale-cekaji-20210501.html

1. 5. 2021, PARLAMENTNÍ LISTY.CZ

Královéhradecký kraj: Všechna krajská muzea a galerie se během příštího týdne otevřou

<https://www.parlamentnilisty.cz/zpravy/tiskovezpravy/Kralovehradecky-kraj-Vsechna-krajska-muzea-a-galerie-se-behem-pristiho-tydne-otevrou-662521>

3. 5. 2021, KRÁLOVÉHRADECKÝ KRAJ.CZ

Všechna krajská muzea a galerie se během tohoto týdne otevřou

<https://www.kr-kralovehradecky.cz/cz/kraj-volene-organy/tiskove-centrum/aktuality1/vsechna-krajska-muzea-a-galerie-se-behem-tohoto-tydne-otevrou--327990>

3. 5. 2021, HK CITY.CZ

Přestavba Gayerek finišuje.

Uvnitř je pozůstatek pevnosti

<http://www.hkcity.cz/2021/05/03/prestavba-gayerek-finisuje-uvnitř-je-pozustatek-pevnosti/>

3. 5. 2021, HRADECKÝ DENÍK.CZ

Muzeum východních Čech zahájí víkendový provoz

https://hradecky.denik.cz/kultura_region/muzeum-vychodnich-cech-zahaji-vikendovy-provoz-20210503.html

4. 5. 2021, HRADEC KRÁLOVÉ.CZ

V Hradci ožívá kultura, otevírají se instituce a připravuje se prázdninová akce

<https://zpravy.hradeckralove.cz/v-hradci-oziva-kultura-oteviraji-se-instituce-a-pripravuje-se-prazdninova-akce-44615/>

4. 5. 2021, IDNES.CZ

Muzea v Královéhradeckém kraji otevřela, chystá se rudolfinská výstava

https://www.idnes.cz/hradec-kralove/zpravy/kralovehradecky-muzeum-galerie-koronavirus-otevreni.A210504_606424_hradec-zpravy_tuu

4. 5. 2021, IREGIONY.CZ

Muzea v Královéhradeckém kraji otevřela, chystá se rudolfinská výstava

https://www.impuls.cz/regiony/kralovehradecky-kraj/kralovehradecky-muzeum-galerie-koronavirus-otevreni.A210504_102404_imp-kralovehradecky_kov

8. 5. 2021, HRADECKÁ DRBNA.CZ

Jako první do města dorazila americká armáda. Jak vypadal konec války v Hradci Králové?

<https://hradecka.drba.cz/zpravy/9787-jako-prvni-do-mesta-dorazila-americka-armada-jak-vypadal-konec-valky-v-hradci-kralove.html>

11. 5. 2021, JIČÍNSKÝ DENÍK.CZ

Muzea se vzpamatovávají z uzávěry, ěkde museli i propouštět

https://jicinsky.denik.cz/zpravy_region/muzea-se-vzpamatovavaji-z-uzavery-nekde-museli-i-propoustet-20210511.html

18. 5. 2021, IREGIONY.CZ

Rivalita mezi Hradcem Králové a Pardubicemi přetrvává

https://www.impuls.cz/regiony/redakce-doporučuje/rivalita-mezi-hradcem-kralove-a-pardubicemi-pretrvava.A210518_053224_imp-redakce_lurz

18. 5. 2021, HRADECKÝ DENÍK.CZ

Muzeum shání pamětníky Hradce

https://hradecky.denik.cz/zpravy_region/muzeum-shani-pametniky-hradce-20210518.html

25. 5. 2021, HRADECKÝ DENÍK.CZ

Muzeum zahájí sezónu výstavou u Rudolfa druhém

https://hradecky.denik.cz/zpravy_region/muzeum-zahaji-sezonu-vystavou-u-rudolfa-druhem-20210525.html

26. 5. 2021, HRADEC KRÁLOVÉ.ORG

Rudolf II. Umění pro císaře – výstava sezóny Muzea východních Čech v Hradci Králové

<https://www.hradeckralove.org/rudolf-ii-umeni-pro-cisare-vystava-sezony-muzea-vychodnich-cech-v-hradci-kralove- napoveda-pru/gS-2070>

26. 5. 2021, BYDLET.CZ

Rudolf II. Umění pro císaře – výstava sezóny Muzea východních Čech v Hradci Králové

<https://www.bydlet.cz/594845-rudolf-ii-umeni-pro-cisare--vystava-sezony-muzea-vychodnich-cech-v-hradci-kralove/>

26. 5. 2021, ČTK

Muzeum východních Čech v H. Králové představí dvorní umělce císaře Rudolfa II.

<https://www.ceskenoviny.cz/zpravy/muzeum-vychodnich-cech-v-h-kralove-predstavi-dvorni-umelce-cisare-rudolfa-ii/2042544>

26. 5. 2021, HRADECKÝ DENÍK.CZ

Císař v bedně aneb do věnného města českých královen přijel Rudolf II.

https://hradecky.denik.cz/kultura_region/cisar-v-bedne-aneb-do-venneho-mesta-ceskych-kraloven-prijel-rudolf-ii-20210526.html

27. 5. 2021, DMHALO415.EU

Rudolf II. Umění pro císaře – výstava sezóny Muzea východních Čech v Hradci Králové

https://dmhalo415.eu/rudolf-ii-umeni-pro-cisare-vystava-sezony-muzea-vychodnich-cech-v-hradci-kralove/?fbclid=IwAR0i2jkXPXHVuJY2b-AAGx_YftN6PZ1tQCBmVzKCbtNKGzvNHD2kFg1J4ow

27. 5. 2021, ORLICKÝ.NET

Rudolf II. Umění pro císaře – výstava sezóny Muzea východních Čech v Hradci Králové

https://www.orlicky.net/?id_zpravy=13684298901622101730

27. 5. 2021, KRÁLOVÉHRADECKÝ KRAJ.CZ

Přijďte obdivovat mistrovské práce dvorních umělců císaře Rudolfa II.

<https://www.kr-kralovehradecky.cz/cz/kraj-volene-organy/tiskove-centrum/aktuality1/prijdte-obdivovat-mistrovske-prace-dvornich-umelcu-cisare-rudolfa-ii--328748>

28. 5. 2021, HRADECKÁ DRBNA.CZ

Muzeum východních Čech v Hradci Králové počítá jen s víkendovým provozem

<https://hradecka.drba.cz/zpravy/9688-muzeum-vychodnich-cech-v-hradci-kralove-pocita-jen-s-vikendovym-provozem.html>

28. 5. 2021, HRADEC KRÁLOVÉ.ORG

Rudolf II. Umění pro císaře – výstava sezóny Muzea východních Čech v Hradci Králové

https://www.hradeckralove.org/vismo/dokumenty2.asp?id=75839&id_org=4687

28. 5. 2021, IDNES.CZ

Hradecké muzeum získalo na rudolfinskou výstavu unikátní portrét císaře

https://www.idnes.cz/hradec-kralove/zpravy/vystava-umeni-cisar-rudolf-ii-muzeum-vychod-cech-portret.A210527_609957_hradec-zpravy_kvi

28. 5. 2021, IREGIONY.CZ

Hradecké muzeum získalo na rudolfinskou výstavu unikátní portrét císaře

https://www.impuls.cz/regiony/kralovehradecky-kraj/vystava-umeni-cisar-rudolf-ii-muzeum-vychod-cech-portret.A210528_093002_imp-kralovehradecky_kov

29. 5. 2021, ŽIVOT V ČESKU.CZ

Rostou pravé hříby. Zkušeni mykologové prozradili, kam na ně vyrazit a kde je šance mizivá

<https://zivotvcesku.cz/rostou-prave-hriby-zkuseni-mykologove-prozradili-kam-na-ne-vyrazit-a-kde-je-sance-miziva/>

30. 5. 2021, HRADECKÁ DRBNA.CZ

Hradecké muzeum představí dvorní umělce císaře Rudolfa. Některá díla budou vystavena úplně poprvé

<https://hradecka.drba.cz/zpravy/9991-hradecke-muzeum-vychodnich-cech-predstavi-dvorni-umelce-cisare-rudolfa- nektera-dila-budou-vystavena-uplne-poprve.html>

8. Výstavní a edukační činnosti

31. 5. 2021, KRAJSKÉ LISTY.CZ

V Hradci nejsou troškaři. Nádherně zrekonstruované muzeum od Kotěry hostí jako první po covidu jedinečnou výstavu s díly, která jsou tu k vidění poprvé

<https://www.krajskelisty.cz/kralovehradecky-kraj/25727-v-hradci-nejsou-troskari-nadherne-zrekonstruovane-muzeum-od-kotery-hosti-jako-prvni-po-covidu-jedinecnou-vystavu-s-dily-ktera-jsou-tu-k-videni-poprve.htm>

31. 5. 2021, ŽIVOT V ČESKU.CZ

První otrava ohlášena. Mykoložka popsala dvojníky jedlých hub, na které je třeba dávat enormní pozor

<https://zivotvcesku.cz/prvni-otrava-ohlasena-mykolozka-popsala-dvojniky-jedlych-hub-na-ktere-je-treba-davat-enormni-pozor/>

3. 6. 2021, HRADEC KRÁLOVÉ.CZ

Muzeum v Hradci získalo na výstavu unikátní portrét císaře Rudolfa II.

<https://zpravy.hradeckralove.cz/muzeum-v-hradci-ziskalo-na-vystavu-unikatni-portret-cisare-rudolfa-ii-44678/#ixzz7J47tdJ00>

4. 6. 2021, MÍSTNÍ KULTURA.CZ

Rudolf II. Umění pro císaře – výstava sezóny Muzea východních Čech v Hradci Králové

<https://www.mistnikultura.cz/rudolf-ii-umeni-pro-cisare-vystava-sezony-muzea-vychodnich-cech-v-hradci-kralove>

5. 6. 2021, TN.CZ

Houbařská sezóna startuje! V lese už najdete dokonce i první hříby

<https://tn.nova.cz/zpravodajstvi/clanek/437104-houbarska-sezona-startuje-v-lese-uz-najdete-dokonce-i-prvni-hrivy>

10. 6. 2021, DENÍK.CZ – MUTACE

Rudolfínská sbírka umění je srovnatelná s vídeňskou výstavou

<https://ceskobudejovicky.denik.cz/ctenar-reporter/rudolfinska-sbirka-umeni-je-srovnatelna-s-videnskou-vystavou-20210610.html>

<https://jindrichohradecky.denik.cz/ctenar-reporter/rudolfinska-sbirka-umeni-je-srovnatelna-s-videnskou-vystavou-20210610.html>

<https://taborsky.denik.cz/ctenar-reporter/rudolfinska-sbirka-umeni-je-srovnatelna-s-videnskou-vystavou-20210610.html>

<https://pisecky.denik.cz/ctenar-reporter/rudolfinska-sbirka-umeni-je-srovnatelna-s-videnskou-vystavou-20210610.html>

<https://strakonicky.denik.cz/ctenar-reporter/rudolfinska-sbirka-umeni-je-srovnatelna-s-videnskou-vystavou-20210610.html>

<https://prachaticky.denik.cz/ctenar-reporter/rudolfinska-sbirka-umeni-je-srovnatelna-s-videnskou-vystavou-20210610.html>

<https://ceskokrumlovsky.denik.cz/ctenar-reporter/rudolfinska-sbirka-umeni-je-srovnatelna-s-videnskou-vystavou-20210610.html>

html

10. 6. 2021, DENÍK.CZ – MUTACE

Rudolfínská sbírka umění je srovnatelná s vídeňskou výstavou

<https://jablonecky.denik.cz/ctenar-reporter/rudolfinska-sbirka-umeni-je-srovnatelna-s-videnskou-vystavou-20210611.html>

13. 6. 2021, DENÍK.CZ – MUTACE

Recenze výstavy: Rudolf II. Umění pro císaře

<https://rakovnický.denik.cz/ctenar-reporter/recenze-vystavy-rudolf-ii-umeni-pro-cisare-20210613.html>

<https://berounsky.denik.cz/ctenar-reporter/recenze-vystavy-rudolf-ii-umeni-pro-cisare-20210613.html>

<https://kladensky.denik.cz/ctenar-reporter/recenze-vystavy-rudolf-ii-umeni-pro-cisare-20210613.html>

<https://prijbramsky.denik.cz/ctenar-reporter/recenze-vystavy-rudolf-ii-umeni-pro-cisare-20210613.html>

<https://benesovsky.denik.cz/ctenar-reporter/recenze-vystavy-rudolf-ii-umeni-pro-cisare-20210613.html>

<https://kutnohorsky.denik.cz/ctenar-reporter/recenze-vystavy-rudolf-ii-umeni-pro-cisare-20210613.html>

<https://kolinsky.denik.cz/ctenar-reporter/recenze-vystavy-rudolf-ii-umeni-pro-cisare-20210613.html>

<https://nymbursky.denik.cz/ctenar-reporter/recenze-vystavy-rudolf-ii-umeni-pro-cisare-20210613.html>

<https://boleslavsky.denik.cz/ctenar-reporter/recenze-vystavy-rudolf-ii-umeni-pro-cisare-20210613.html>

<https://melnický.denik.cz/ctenar-reporter/recenze-vystavy-rudolf-ii-umeni-pro-cisare-20210613.html>

<https://prazsky.denik.cz/ctenar-reporter/recenze-vystavy-rudolf-ii-umeni-pro-cisare-20210613.html>

13. 6. 2021, DENÍK.CZ

Namalovala umírajícího syna.

Z historického obrazu mrazí i po 155 letech

<https://www.denik.cz/regiony/namalovala-umirajiciho-syna-z-historickeho-obrazu-mrazi-i-po-155-letech-20220611.html>

15. 6. 2021, DENÍK.CZ – MUTACE

Zveme na unikátní výstavu:

Rudolf II. – Umění pro císaře

<https://prostejovsky.denik.cz/ctenar-reporter/zveme-na-vystavu-rudolf-ii-umeni-pro-cisare-20210615.html>

<https://sumpersky.denik.cz/ctenar-reporter/zveme-na-vystavu-rudolf-ii-umeni-pro-cisare-20210615.html>

<https://olomoucky.denik.cz/ctenar-reporter/zveme-na-vystavu-rudolf-ii-umeni-pro-cisare-20210615.html>

16. 6. 2021, VALAŠSKÝ DENÍK.CZ

Zveme na unikátní výstavu:

Rudolf II. – Umění pro císaře

<https://valassky.denik.cz/ctenar-reporter/zveme-na-vystavu-rudolf-ii-umeni-pro-cisare-20210615.html>

16. 6. 2021, ŽIVOT V ČESKU.CZ

Aktivita klíšťat je na vrcholu. Houbaře i domácí mazlíčky ochrání výluh z běžné rostliny

<https://zivotvcesku.cz/aktivita-klisat-je-na-vrcholu-houbare-i-domaci-mazlicky-ochrani-vyluh-z-bezne-rostliny/>

17. 6. 2021, LIBERECKÝ DENÍK.CZ

Recenze: Rudolfínská sbírka umění je srovnatelná s vídeňskou výstavou

<https://liberecky.denik.cz/ctenar-reporter/recenze-rudolfinska-sbirka-umeni-je-srovnatelna-s-videnskou-vystavou-20210617.html>

20. 6. 2021, HRADEC KRÁLOVÉ.ORG

Budování nové expozice Muzea východních Čech v H.Králové je za polovinou

https://www.hradeckralove.org/vismo/dokumenty2.asp?id=76076&id_org=4687

21. 6. 2021, HRADECKÝ DENÍK.CZ

Muzeum východních Čech získalo prestižní cenu za výstavu Uprostřed Koruny české

https://hradecky.denik.cz/zpravy_region/muzeum-vychodnich-cech-ziskalo-prestizni-cenu-za-vystavu-uprostred-koruny-ceske.html

21. 6. 2021, HRADECKÁ DRBNA.CZ

Nová expozice Muzea východních Čech bude hotová na začátku podzimu. Práce jsou v polovině

<https://hradecka.drba.cz/zpravy/10178-nova-expozice-muzea-vychodnich-cech-bude-hotova-na-zacatku-podzimu-prace-jsou-v-polovine.html>

22. 6. 2021, ROKYCANSKÝ DENÍK.CZ

Recenze: Rudolfínská sbírka umění je srovnatelná s vídeňskou výstavou

<https://rokycansky.denik.cz/ctenar-reporter/recenze-vystavy-rudolf-ii-umeni-pro-cisare-20210622.html>

22. 6. 2021, ŽIVOT V ČESKU.CZ

Hříby, lišky i kozáci. Začínají houbařské žně. Mykoložka popsala, jaký signál se vyplatí sledovat

<https://zivotvcesku.cz/hriby-lisky-i-kozaci-zacinaji-houbarske-zne-mykolozka-popsala-jaky-signal-se-vyplati-sledovat/>

23. 6. 2021, HRADECKÝ DENÍK.CZ

Muzeum východních Čech zve na pestrý letní program

https://hradecky.denik.cz/kultura_region/muzeum-vychodnich-cech-zve-na-pestry-letni-program-20210623.html

23. 6. 2021, PROPAMÁTKY.CZ

SOUTĚŽ: Gloria musaealis zná výsledky za rok 2020

<https://www.propamatky.info/cs/zpravodajstvi/cela-cr/zpravy-z-regionu/soutez-%7c-gloria-musaealis-zna-vysledky-za-rok-2020/6002>

24. 6. 2021, DENÍK.CZ – MUTACE

FOTO: Recenze výstavy Rudolf II. Umění pro císaře

<https://decinsky.denik.cz/ctenar-reporter/foto-recenze-vystavy-rudolf-ii-umeni-pro-cisare-20210624.html>

<https://litomericky.denik.cz/ctenar-reporter/foto-recenze-vystavy-rudolf-ii-umeni-pro-cisare-20210625.html>

26. 6. 2021, DOMAŽLICKÝ DENÍK.CZ

Recenze: Rudolfínská sbírka umění je srovnatelná s vídeňskou výstavou

<https://domazlicky.denik.cz/ctenar-reporter/recenze-vystavy-rudolf-ii-umeni-pro-cisare-20210623.html>

27. 6. 2021, TACHOVSKÝ DENÍK.CZ

Recenze: Rudolfínská sbírka umění je srovnatelná s vídeňskou výstavou

<https://tachovsky.denik.cz/ctenar-reporter/recenze-vystavy-rudolf-ii-umeni-pro-cisare-20210627.html>

28. 6. 2021, ŽIVOT V ČESKU.CZ

Miliardy v košíku. Ekonom spočítal, jaké množství hub z lesa houbaři odnesou a jaká je jejich cena

<https://zivotvcesku.cz/miliardy-v-kosiku-ekonom-spocital-jake-mnozstvi-hub-z-lesa-houbari-odnesou-a-jaka-je-jejich-cena/>

1. 7. 2021, HRADEC KRÁLOVÉ.ORG

Program muzea na prázdniny

https://www.hradeckralove.org/vismo/dokumenty2.asp?id=76168&id_org=4687

1. 7. 2021, ORLICKÝ.NET

Muzeum Východních Čech zve na prázdninový program

https://www.orlicky.net/?id_zpravy=13684298901625131991

2. 7. 2021, IDNES.CZ

Zachránili zapomenutý obraz, matka jím oplakala syna padlého v bitvě

https://www.idnes.cz/hradec-kralove/zpravy/obraz-cerekvice-kralovehradecky-bitva-1866-vojak-zachrana.A210629_615152_hradec-zpravy_tuu

2. 7. 2021, IREGIONY.CZ

Zachránili zapomenutý obraz, matka jím oplakala syna padlého v bitvě

https://www.impuls.cz/regiony/kralovehradecky-kraj/obraz-cerekvice-kralovehradecky-bitva-1866-vojak-zachrana.A210702_083602_imp-kralovehradecky_kov

2. 7. 2021, KRÁLOVÉHRADECKÝ KRAJ.CZ

V Gayerových kasárnách skončily stavební práce za 270 milionů korun

<https://www.kr-kralovehradecky.cz/cz/kraj-volene-organy/tiskove-centrum/aktuality1/v-gayerovych-kasarnach-skoncily-stavebni-prace-za-270-milionu-korun-330655>

2. 7. 2021, ORLICKÝ.NET

V Gayerových kasárnách skončily stavební práce za 270 milionů korun

https://www.orlicky.net/?id_zpravy=13684298901625244745

8. Výstavní a edukační činnosti

3. 7. 2021, HRADECKÁ DRBNA.CZ

Rekonstrukce Gayerových kasáren v Hradci Králové je hotová. Budova má kolaudační souhlas

<https://hradecka.drbtna.cz/zpravy/10305-rekonstrukce-gayerovych-kasaren-v-hradci-kralove-je-hotova-o-prazdninach-se-zacnou-stehovat-prvni-zamestnanci.html>

6. 7. 2021, HRADECKÝ DENÍK.CZ

V Gayerových kasárnách skončily stavební práce za 270 milionů korun

https://hradecky.denik.cz/zpravy_region/v-gayerovych-kasarnach-skoncily-stavebni-prace-za-270-milionu-koron-20210706.html

8. 7. 2021, ARCHIWEB.CZ

Přestavba kasáren v H. Králové na muzejní depozitář je hotová

<https://www.archiweb.cz/n/domaci/prestavba-kasaren-v-h-kralove-na-muzejni-depozitar-je-hotova>

9. 7. 2021, ŽIVOT V ČESKU.CZ

Jak najít hříby o víkend: Mykoložka popsala, kde je aktuálně největší šance nasbírat plné koše hub

<https://zivotvcesku.cz/jak-najit-hriby-o-vikendu-mykolozka-popsala-kde-je-aktualne-nejvetsi-sance-nasbirat-plne-kose-hub/>

9. 7. 2021, DMHALO415.EU

V Dětském ateliéru je připraven interaktivní program k výstavě Rudolf II. Umění pro císaře

<https://dmhalo415.eu/v-detskem-atelieru-je-pripraven-interaktivni-program-k-vystave-rudolf-ii-umeni-pro-cisare/>

9. 7. 2021, ORLICKÝ.NET

V Dětském ateliéru je připraven interaktivní program k výstavě Rudolf II. Umění pro císaře

https://www.orlicky.net/?id_zpravy=13684298901625851390

10. 7. 2021, ŽIVOT V ČESKU.CZ

Jak z lesa donést plné koše hub: Mykoložka vysvětlila, jak v lese najít ideální místo a proč hlídat světové strany

<https://zivotvcesku.cz/jak-z-lesa-donest-plne-kose-hub-mykolozka-vysvetila-jak-v-lese-najit-idealni-misto-a-proc-hlidat-svetove-strany/>

14. 7. 2021, HRADECKÁ DRBNA.CZ

Muzeum východních Čech láká děti na alchymistické pokusy

<https://hradecka.drbtna.cz/zpravy/kultura/10376-muzeum-vychodnich-cech-laka-deti-na-alchymisticke-pokusy.html>

14. 7. 2021, HRADEC KRÁLOVÉ.CZ

Badatelé z muzea se začnou do Gayerových kasáren stěhovat v létě. Opravy stály 270 milionů

<https://zpravy.hradeckralove.cz/badatele-z-muzea-se-zacnou-do-gayerovych-kasaren-stehovat-v-lete-opravy-staly-270-milionu-44825/#ixzz7J4N4banF>

14. 7. 2021, HRADEC KRÁLOVÉ.CZ

V Dětském ateliéru Muzea východních Čech v Hradci Králové je připraven interaktivní program k výstavě Rudolf II. Umění pro císaře

https://www.hradeckralove.org/vismo/dokumenty2.asp?id=76269&id_org=4687

14. 7. 2021, HRADECKÁ DRBNA.CZ

Muzeum východních Čech láká děti na alchymistické pokusy

<https://hradecka.drbtna.cz/zpravy/kultura/10376-muzeum-vychodnich-cech-laka-deti-na-alchymisticke-pokusy.html>

14. 7. 2021, NOVINY KRAJE.CZ

Pojďte s dětmi navštívit císaře

<https://www.novinykraje.cz/blog/2021/07/14/pojdte-s-detmi-navstivit-cisare/>

15. 7. 2021, IDNES.CZ

Hradecké muzeum láká děti na pokusy v alchymistické dílně Rudolfa II.

https://www.idnes.cz/hradec-kralove/zpravy/muzeum-vychodnich-cech-vystava-rudolf-ii-detsky-atelier-kralovehradecky.A210710_616594_hradec-zpravy_kvi

15. 7. 2021, IREGIONY.CZ

Hradecké muzeum láká děti na pokusy v alchymistické dílně Rudolfa II.

https://www.impuls.cz/regiony/kralovehradecky-kraj/muzeum-vychodnich-cech-vystava-rudolf-ii-detsky-atelier-kralovehradecky.A210715_091805_imp-kralovehradecky_kov

16. 7. 2021, IDNES.CZ

Houby rostou výrazně více než vloni, tvrdí mykoložka. Nejvíce v Pošumaví

https://www.idnes.cz/zpravy/domaci/houby-mykolozka-tejklava-rostou-posumavi.A210715_154955_domaci_bakl

16. 7. 2021, IDNES.CZ

Počasí slibuje nebývalou houbařskou sezonu. Podívejte se, kde už rostou

https://www.idnes.cz/zpravy/domaci/houby-ceska-republika-mykologie.A210715_185717_domaci_mama

18. 7. 2021, TV ARCHITECT.COM

Během léta budou do nové budovy muzea v Hradci Králové přestěhované sbírky

<https://www.tvarchitect.com/clanek/behem-leta-budou-do-nove-budovy-muzea-v-hradci-kralove-prestehovane-sbirky/>

18. 7. 2021, HRADECKÁ DRBNA.CZ

Houbařské žně se v Královéhradeckém kraji zatím nekonají. Do dvou týdnů se to ale může změnit

<https://hradecka.drbtna.cz/zpravy/10400-houbarske-zne-se-v-kralovehradeckem-kraji-zatim-nekonaji-do-dvou-tydnu-se-to-ale-muze-zmenit.html>

22. 7. 2021, HRADEC KRÁLOVÉ.CZ

Muzeum chystá expozice za 20 milionů, přiblíží královskou historii Hradce

<https://zpravy.hradeckralove.cz/muzeum-chysta-expozice-za-20-milionsu-priblizi-kravovskou-historii-hradce-44861/#ixzz7J4Rfjpy>

22. 7. 2021, HRADECKÝ DENÍK.CZ

Muzeum chystá nové expozice o historii krajského města

https://hradecky.denik.cz/kultura_region/muzeum-chysta-nove-expozice-o-historii-krajskeho-mesta-20210722.html

22. 7. 2021, HRADEC KRÁLOVÉ DNES.CZ

Na podzim přivítají návštěvníky Muzea východních Čech nové expozice

<https://www.hradeckralovednes.cz/zpravodajstvi/36054-na-podzim-privitaji-navstevniky-muzea-vychodnich-cech-nove-expozice/>

23. 7. 2021, ŽIVOT V ČESKU.CZ

Řezat, trhat, dloubat: Houbaře rozdělil spor, jak sbírat hříby. Odborníci řekli, co je správný postup

<https://zivotvcesku.cz/rezat-trhat-dloubat-houbare-rozdelil-spor-jak-sbirat-hrivy-odbornici-rekli-co-je-spravny-postup/>

24. 7. 2021, IDNES.CZ

Houbařská sezona se rozjela, pochlubte se svými úlovky ostatním čtenářům

https://www.idnes.cz/hobby/houby/rostou-houby-hrivotite-hrivy-vzacne-i-jedovate-pochlubte-se-fotografiemi.A210723_084701_houby_mce

24. 7. 2021, IDNES.CZ

Čtenáři iDNES.cz houbaří napříč republikou, na Šumavě i v Krušných horách

https://www.idnes.cz/hobby/houby/houby-rostou-ctenarske-snimky-houbareni-v-cesku-mykolozka-tereza-tejklova.A210716_234935_hobby-zahrada_mce

25. 7. 2021, CYSNEWS.CZ

Na podzim přivítají návštěvníky Muzea východních Čech v Hradci Králové nové expozice

<http://www.cysnews.cz/kultura/na-podzim-privitaji-navstevniky-muzea-vychodnich-cech-v-hradci-kralove-nove-expozice/>

26. 7. 2021, IDNES.CZ

Skvost mezi chodníky se dočkal, opravám předcházely tři demonstrace

https://www.idnes.cz/hradec-kralove/zpravy/stolety-chodnik-oprava-hradec.A210726_618788_hradec-zpravy_pos

28. 7. 2021, ŽIVOT V ČESKU.CZ

Hříby vyrostly přímo na hrobě. Mykolog řekl, zda je bezpečné sbírat houby z parku a ze hřbitova

<https://zivotvcesku.cz/hrivy-vyrostly-primo-na-hrobe-mykolog-rekl-zda-je-bezpecne-sbirat-houby-z-parku-a-ze-hrbitova/>

29. 7. 2021, PRVNÍ ZPRÁVY.CZ

Na podzim přivítají návštěvníky muzea nové expozice

<https://www.prvnizpravy.cz/zpravy/regiony/na-podzim-privitaji-navstevniky-muzea-nove-expozice/>

29. 7. 2021, KRÁLOVÉHRADECKÉ NOVINKY.CZ

Na podzim přivítají návštěvníky muzea nové expozice

<http://www.kralovehradeckenovinky.cz/zpravy/regiony/na-podzim-privitaji-navstevniky-muzea-nove-expozice/>

2. 8. 2021, HRADECKÁ DRBNA.CZ

Muzeum východních Čech mapuje paneláky a každodenní život za socialismu

<https://hradecka.drba.cz/zpravy/spolecnost/10521-muzeum-vychodnich-cech-mapuje-panelaky-a-kazdodenni-zivot-za-socialismu.html>

2. 8. 2021, IDNES.CZ

Lokomotiva se do Jaroměře nevrátí, o jiných exponátech se muzea dohadují

https://www.idnes.cz/hradec-kralove/zpravy/kralovehradecky-zeleznicni-vytopna-muzeum-jaromer-ringhoffer.A210802_619830_hradec-zpravy_tuu

2. 8. 2021, IREGIONY.CZ

Lokomotiva se do Jaroměře nevrátí, o jiných exponátech se muzea dohadují

https://www.impuls.cz/regiony/kralovehradecky-kraj/kralovehradecky-zeleznicni-vytopna-muzeum-jaromer-ringhoffer.A210802_102004_imp-kralovehradecky_kov

2. 8. 2021, HRADECKÁ DRBNA.CZ

Muzeum východních Čech mapuje paneláky a každodenní život za socialismu

<https://hradecka.drba.cz/zpravy/spolecnost/10521-muzeum-vychodnich-cech-mapuje-panelaky-a-kazdodenni-zivot-za-socialismu.html>

4. 8. 2021, SALONKYHK.CZ

Nová muzejní stálá expozice Cesty města přivítá první návštěvníky v říjnu

<https://salonkyhk.cz/zpravy/z-hradce/2021/srpen/nova-muzejni-stala-expozice-cesty-mesta-privita-prvni-navstevniky-v-rijnu/>

5. 8. 2021, HRADEC KRÁLOVÉ.CZ

Zájem o hradecké památky mají turisté zhruba stejný jako v loňském roce

<https://zpravy.hradeckralove.cz/zajem-o-hradecke-pamatky-maji-turiste-zhruba-stejny-jako-v-lonskem-roce-44889/>

6. 8. 2021, IDNES.CZ

O víkendu na houby? Víme, kde v Česku rostou

https://www.idnes.cz/zpravy/domaci/houbarska-sezona-prazdniny-lesy-pocasi-sbirani.A210806_134606_domaci_misl

8. Výstavní a edukační činnosti

11. 8. 2021, IDNES.CZ

OBRAZEM: Leckde už pěkně rostou, přesto mykologové doufají v lepší zítřky

https://www.idnes.cz/hobby/houby/houby-houbareni-archiv-ctenaru-leto-2021.A210810_121534_houby_mce

12. 8. 2021, KRAJSKÉ LISTY.CZ

Zničená matka namalovala obraz mrtvého syna, z něhož mrazí. Skončil pod hromadou harampádí, dokud ho neobjevila Garda s cerekvickým starostou. A pak to celé začalo...

<https://www.krajskelisty.cz/kralovehradecky-kraj/okres-jicin/26037-znicena-matka-namalovala-obraz-mrtveho-syna-z-nehoz-mrazi-skoncil-pod-hromadou-harampadi-dokud-ho-neobjevila-garda-s-cerekvickym-starostou-a-pak-to-cele-zacalo.htm>

13. 8. 2021, ŽIVOT V ČESKU.CZ

Jak dlouho trvá, než vyrosté hřib: Zkušební houbař a mykoložka se neshodli

<https://zivotvcesku.cz/jak-dlouho-trva-nez-vyrose-hrib-zkuseny-houbar-a-mykolozka-se-neshodli/>

17. 8. 2021, HRADECKÁ DRBNA.CZ

Unikátní expozice hradeckého muzea bude hotová v říjnu. Nyní se pracuje na zavěšení zvonu

<https://hradecka.drbna.cz/zpravy/10646-unikatni-expozice-hradeckeho-muzea-bude-hotova-v-rijnu-nyni-se-pracuje-na-zaveseni-zvonu.html>

17. 8. 2021, ČTK

Práce na nové stálé expozici Muzea východních Čech jsou ve finále

<https://www.ceskenoviny.cz/zpravy/prace-na-nove-stale-expozici-muzea-vychodnich-cech-jsou-ve-finale/2077873>

18. 8. 2021, HRADECKÝ DENÍK.CZ

Nová výstava hradeckého muzea finišuje

https://hradecky.denik.cz/kultura_region/nova-vystava-hradeckeho-muzea-finisuje-20210818.html

18. 8. 2021, HRADEC KRÁLOVÉ.CZ

Muzeum chce dokumentovat vývoj hradeckých sídlišť. Začalo se na Slezském Předměstí

<https://zpravy.hradeckralove.cz/muzeum-chce-dokumentovat-vyvoj-hradeckych-sidlist-zacalo-se-na-slezskem-predmesti-44907/#ixzz7J4tglePe>

18. 8. 2021, IDNES.CZ

Na chystané výstavě o Hradci instalovali zvon, ale pýcha muzea má zpoždění

https://www.idnes.cz/hradec-kralove/zpravy/muzeum-hradec-vystava-expozice-historie-zvon-cesty-mesta.A210818_622457_hradec-zpravy_pos

18. 8. 2021, IREGIONYS.CZ

Na chystané výstavě o Hradci instalovali zvon, ale pýcha muzea má zpoždění

https://www.impuls.cz/regiony/kralovehradecky-kraj/muzeum-hradec-vystava-expozice-historie-zvon-cesty-mesta.A210818_103002_imp-kralovehradecky_kov

18. 8. 2021, HRADECKÝ DENÍK.CZ

Nová výstava hradeckého muzea finišuje

https://hradecky.denik.cz/kultura_region/nova-vystava-hradeckeho-muzea-finisuje-20210818.html

20. 8. 2021, HRADECKÝ DENÍK.CZ

Nejen děti poučí Komenský v komiksu

https://hradecky.denik.cz/kultura_region/nejen-deti-pouci-komensky-v-komiksu-20210820.html

21. 8. 2021, ŽIVOT V ČESKU.CZ

Houbové žně jsou za dveřmi, ochlazení dopřeje výjimečným úlovkům. Mykoložka řekla, jakých druhů lze najít plné koše

<https://zivotvcesku.cz/houbove-zne-jsou-za-dvermi-ochlazeni-dopreje-vyjimecnym-ulovkum-mykolozka-rekla-jakych-druhu-lze-najit-plne-kose/>

22. 8. 2021, PRVNÍ ZPRÁVY.CZ

Na podzim přivítají návštěvníky muzea nové expozice

<https://www.prvnizpravy.cz/zpravy/regiony/na-podzim-privitaji-navstevniky-muzea-nove-expozice-2/>

22. 8. 2021, KRÁLOVÉHRADECKÉ NOVINKY.CZ

Na podzim přivítají návštěvníky muzea nové expozice

<http://www.kralovehradeckenovinky.cz/zpravy/regiony/na-podzim-privitaji-navstevniky-muzea-nove-expozice-2/>

23. 8. 2021, ORLICKÝ.NET

V Muzeu východních Čech v Hradci Králové vrcholí práce na nové stálé muzejní expozici „Cesty města“

https://www.orlicky.net/?id_zpravy=13684298901629727290

27. 8. 2021, IDNES.CZ

Archeologové objevili u Smiřic pravěká sídliště, kamenné nástroje i venuši

https://www.idnes.cz/hradec-kralove/zpravy/archeologove-archeologicke-nalezysmirice-kralovehradecky.A210827_093922_hradec-zpravy_kvi

27. 8. 2021, IREGIONY.CZ

Archeologové objevili u Smiřic pravěká sídliště, kamenné nástroje i venuši

https://www.impuls.cz/regiony/kralovehradecky-kraj/archeologove-archeologicke-nalezysmirice-kralovehradecky.A210827_121605_imp-kralovehradecky_kov

27. 8. 2021, HRADEC KRÁLOVÉ.ORG

Archeologové objevili u Smiřic na Hradecku dvě na nálezy bohatá pravěká sídliště

https://www.hradeckralove.org/vismo/dokumenty2.asp?id=76577&id_org=4687

27. 8. 2021, AKTUÁLNĚ.CZ

Archeologové našli u Smiřic pravěká sídla bohatá na nálezy. Jsou staré až 6300 let

<https://zpravy.aktualne.cz/domaci/archeologove-objevili-u-smiric-na-hradecku-dve-na-nalezky-boh/r~d60021b0072b11eca1070cc47ab5f122/>

27. 8. 2021, HRADECKÁ DRBNA.CZ

Archeologové objevili u Smiřic na Hradecku dvě pravěká sídliště

<https://hradecka.drba.cz/zpravy/10742-archeologove-objevili-u-smiric-na-hradecku-dve-praveka-sidliste.html>

27. 8. 2021, BLESK.CZ

Houba pro začátečníky? Kozák. Kde roste a jak ho poznat?

<https://www.blesk.cz/clanek/bydleni-hobby-houby/657581/houba-pro-zacatecniky-kozak-kde-roste-a-jak-ho-poznat.html>

27. 8. 2021, IDNES.CZ

Houby jako dílo ďáblovo? Mykolog radí, jak se vyhnout otravě

https://www.idnes.cz/hobby/houby/houbari-ctenari-idnes-cz-kde-rostou-podzim-2021-houby-fotky.A210914_231629_houby_mce

27. 8. 2021, ŽIVOT V ČESKU.CZ

Hříby mohou vyvolat závažné žaludeční potíže. Mykoložka popsala, jak správně s houbami nakládat

<https://zivotvcesku.cz/hriby-mohou-vyvolat-zavazne-zaludecni-potize-mykolozka-popsala-jak-spravne-s-houbami-nakladat/>

28. 8. 2021, TN.CZ

Hříby i lišky. Spousta hub roste víc než běžně. Tady je můžete najít

<https://tn.nova.cz/zpravodajstvi/clanek/442911-hriby-i-lisky-spousta-hub-roste-vic-nez-bezne-tady-je-muzete-najit>

29. 8. 2021, TN.CZ

Houbařské žně jsou tu

<https://tn.nova.cz/zpravodajstvi/clanek/443009-houbarske-zne-jsou-tu-ctenari-tn-cz-se-pochlubili-plnymi-kosi-galerie>

30. 8. 2021, HRADEC KRÁLOVÉ.CZ

Hradečtí archeologové u smiřického nádraží našli obrovské množství předmětů z pravěku

<https://zpravy.hradeckralove.cz/hradecti-archeologove-u-smirickeho-nadrazi-nasli-obrovske-mnozstvi-predmetu-z-praveku-44957/#ixzz7J4zym3Yp>

30. 8. 2021, PARLAMENTNÍ LISTY.CZ

Muzeum východních Čech: Archeologové dokončují ve Smiřicích největší výzkum sezóny

<https://www.parlamentnilisty.cz/zpravy/tiskovezpravy/Muzeum-vychodnich-Cech-Archeologove-dokoncuji-ve-Smiricich-nejvetsi-vyzkum-sezony-675184>

30. 8. 2021, ORLICKÝ.NET

Archeologové objevili u Smiřic dvě mimořádně bohatá pravěká sídliště

https://www.orlicky.net/?id_zpravy=13684298901630320015

ZÁŘÍ 2021, ART ANTIQUES.CZ

Rudolf II. Umění pro císaře

<https://www.artantiques.cz/rudolf-ii-umeni-pro-cisare>

4. 9. 2021, ŽIVOT V ČESKU.CZ

Desetihlavý hřib a jiné anomálie. Houbař vysvětlil, proč se v lese někdy objeví bizarní srostlé kousky

<https://zivotvcesku.cz/desetihlavy-hrib-a-jine-anomalie-houbar-vysvetlil-proc-se-v-lese-nekdy-objevi-bizarni-srostle-kousky/>

7. 9. 2021, HRADECKÝ DENÍK.CZ

Týden pěstounství připomene důležitost náhradní péče a přinese zábavný program

https://hradecky.denik.cz/zpravy_region/tyden-pestounstvi-pripomene-dulezitim-nahradni-pece-a-prinese-zabavny-program-2.html

8. 9. 2021, ORLICKÝ.NET

Týden pěstounství upozorňuje na potřebu náhradní péče

https://www.orlicky.net/?id_zpravy=13684298901631098246

10. 9. 2021, HRADEC KRÁLOVÉ.ORG

Královéhradecká muzejní noc 2021

https://www.hradeckralove.org/vismo/dokumenty2.asp?id=76694&id_org=4687

11. 9. 2021, ŽIVOT V ČESKU.CZ

Začala vlna hnědých a smrkových hřibů.

Mykoložka varovala před houbami, které lidé dávají do mrazáku

<https://zivotvcesku.cz/zacala-vlna-hnedych-a-smrkovych-hribu-mykolozka-varovala-pred-houbami-ktere-lide-davaji-do-mrazaku/>

12. 9. 2021, NÁŠ REGION.CZ

Hradecká galerie moderního umění zahájí podzimní sezónu hned třemi novými výstavami

<https://nasregion.cz/hradecka-galerie-moderniho-umeni-zahaji-podzimni-sezonu-hned-tremi-novymi-vystavami-228986/>

12. 9. 2021, HRADECKÁ DRBNA.CZ

V Královéhradeckém kraji se bude konat

Týden pěstounství. Podpoří náhradní rodinné péče

<https://hradecka.drba.cz/zpravy/10833-v-kralovehradeckem-kraji-se-bude-konat-tyden-pestounstvi-podpori-nahradni-rodinne-pece.html>

15. 9. 2021, UHK.CZ

Knižní veletrh 2021 otevírá i tentokrát svět poznání a setkání s autory

<https://www.uhk.cz/cs/univerzita-hradec-kralove/uhk/aktualne/knizni-veletrh-2021-otevira-i-tentokrat-svet-poznani-i-setkani-s-autory>

8. Výstavní a edukační činnosti

15. 9. 2021, MÍSTNÍ KULTURA.CZ

Královehradecká muzejní noc 2021

<https://www.mistnikultura.cz/kralovehradecka-muzejni-noc-2021>

16. 9. 2021, IDNES.CZ

Čtenáři iDNES.cz vědí, kde rostou.

A někteří houbaři to i prozradí

https://www.idnes.cz/hobby/houby/houbari-ctenari-idnes-cz-kde-rostou-podzim-2021-houby-fotky.A210914_231629_houby_mce

17. 9. 2021, ŽIVOT V ČESKU.CZ

Hříby sebrané v září mohou přinést

zdravotní problémy. Hlavně nic nevykrajovat, zhrozila se mykoložka

<https://zivotvcesku.cz/hriby-sebrane-v-zari-mohou-prinest-zdravotni-problemy-hlavne-nic-nevykrajovat-zhrozila-se-mykolozka/>

17. 9. 2021, IDNES.CZ

Trumfem Muzejní noci v Hradci

je rudolfínská éra i virtuální realita

https://www.idnes.cz/hradec-kralove/zpravy/muzejni-noc-muzeum-galerie-chlum-divadlo-drak.A210917_627278_hradec-zpravy_pos

17. 9. 2021, IREGIONY.CZ

Trumfem Muzejní noci v Hradci

je rudolfínská éra i virtuální realita

https://www.impuls.cz/regiony/kralovehradecky-kraj/muzejni-noc-muzeum-galerie-chlum-divadlo-drak.A210917_141605_imp-kralovehradecky_kov

18. 9. 2021, IDNES.CZ

V mapování sídlišť jsme průkopníci,

říká ředitel hradeckého muzea Grulich

https://www.idnes.cz/hradec-kralove/zpravy/muzeum-vychodnich-cech-sidliste-hradec-kralove-kralovehradecky.A210816_622102_hradec-zpravy_pos

18. 9. 2021, IREGIONY.CZ

V mapování sídlišť jsme průkopníci,

říká ředitel hradeckého muzea Grulich

https://www.impuls.cz/regiony/kralovehradecky-kraj/muzeum-vychodnich-cech-sidliste-hradec-kralove-kralovehradecky.A210918_084005_imp-kralovehradecky_kov

28. 9. 2021, IDNES.CZ

Spolupráce muzea s hledači kovů nese

výsledky, může však přijít i represe

https://www.idnes.cz/hradec-kralove/zpravy/lovci-poklady-muzeum-hradec-nalezky-archeologove-detektory.A210918_627550_hradec-zpravy_pos

2. 10. 2021, ŽIVOT V ČESKU.CZ

Hříby stále rostou, dejte si ale pozor

při jejich sběru. Zkušený houbař pak prozradil, jak se dají nejlépe zpracovat václavky

<https://zivotvcesku.cz/hriby-stale-rostou-dejte-si-ale-pozor-pri-jejich-sberu-zkuseny-houbar-pak-prozradil-jak-se-daji-nejlepe-zpracovat-vaclavky/>

2. 10. 2021, HRADECKÁ DRBNA.CZ

Knižní veletrh v Hradci Králové nabídne

přednášky i velkolepou výstavu

<https://hradecka.drba.cz/zpravy/11033-knizni-veletrh-v-hradci-kralove-nabidne-prednasky-i-velkolepou-vystavu.html>

4. 10. 2021, HRADECKÝ DENÍK. CZ

Hradecké muzeum zdobí originální šperky

https://hradecky.denik.cz/zpravy_region/hradecke-muzeum-zdobi-originalni-sperky-20211004.html

5. 10. 2021, HRADECKÝ DENÍK. CZ

Knižní veletrh se zaměří na historii.

Kromě knih přinese i besedy se spisovateli

https://hradecky.denik.cz/zpravy_region/knizni-veletrh-se-zameri-na-historii-krome-knih-prinese-i-besedy-se-spisovateli.html

7. 10. 2021, IDNES.CZ

Krasavice, jen se zakousnout,

píše o muchomůrce červené čtenáři iDNES.cz

https://www.idnes.cz/hobby/houby/muchomurka-cervena-fakta-zajimavosti-ctenarska-fotogalerie.A211006_125733_houby_mce

19. 10. 2021, HRADECKÁ DRBNA.CZ

Stěhování sbírek do nového depozitáře

v Gayerových kasárnách začne v listopadu

<https://hradecka.drba.cz/zpravy/11190-stehovani-sbirek-do-noveho-depozitare-v-gayerovych-kasarnach-zacne-v-listopadu.html>

19. 10. 2021, HRADEC KRÁLOVÉ.ORG

Přesun sbírek do nového depozitáře

v Gayerových kasárnách začne v listopadu

https://www.hradeckralove.org/vismo/dokumenty2.asp?id=77002&id_org=4687

26. 10. 2021, KRÁLOVÉHRADECKÝ KRAJ.CZ

Muzejní pracoviště v Gayerových kasárnách

dostane moderní vybavení

<https://www.kr-kralovehradecky.cz/cz/kraj-volene-organy/tiskove-centrum/aktuality1/muzejni-pracoviste-v-gayerovych-kasarnach-dostane-moderni-vybaveni-333926>

4. 11. 2021, HRADEC KRÁLOVÉ.ORG

Muzeum východních Čech začalo stěhovat

sbírky do nových depozitářů

https://www.hradeckralove.org/vismo/dokumenty2.asp?id=77106&id_org=4687

4. 11. 2021, SALONKYHK.CZ

Praxe a stáže studentů doma i v zahraničí

považuje univerzita za cestu kupředu

<https://salonkyhk.cz/zpravy/z-hradce/2021/listopad/praxe-a-staze-studentu-doma-i-v-zahranici-povazuje-univerzita-za-cestu-kupredu/>

8. Výstavní a edukační činnosti

5. 11. 2021, HRADECKÁ DRBNA.CZ

Kam vyrazit o víkend? Za gulášem, Halloween nebo na strašidelnou stezku

<https://hradecka.drbna.cz/zpravy/11334-kam-vyrazit-o-vikendu-vybrali-jsme-pro-vas-ty-nejzajimavejsi-akce.html>

9. 11. 2021, HRADECKÝ DENÍK.CZ

Muzeum otevřelo výstavu historických a současných vánočních ozdob

https://hradecky.denik.cz/kultura_region/muzeum-otevrela-vystavu-historickych-a-soucasnych-vanocnich-ozdob-20211109.html

12. 11. 2021, MÍSTNÍ KULTURA.CZ

Nejlepší fotografie posledních tří let

<https://www.mistnikultura.cz/nejlepsi-fotografie-poslednich-tri-let>

17. 11. 2021, HRADECKÁ DRBNA.CZ

Hradecká revoluce začala až 20. listopadu.

Někteří oslavovali komunismus ještě o týden později
<https://hradecka.drbna.cz/zpravy/11431-hradecka-revoluce-zacala-az-20-listopadu-nekteri-oslavovali-komunismus-jeste-tyden-po-zahajeni-demonstraci.html>

17. 11. 2021, HRADECKÝ DENÍK.CZ

Muzeum obklopí adventní trhy a řemeslný jarmark

https://hradecky.denik.cz/zpravy_region/muzeum-obklopi-adventni-trhy-a-remeslny-jarmark-20211117.html

18. 11. 2021 / 26. 11. 2021, HRADEC KRÁLOVÉ.ORG.

XXXII. Muzejní adventní trh 2021 – ZRUŠENO

https://www.hradeckralove.org/vismo/dokumenty2.asp?id=77226&id_org=4687

19. 11. 2021, ZPRÁVY HRADEC KRÁLOVÉ.CZ

Zveme: Naučte se tango, vyražte na adventní workshopy nebo do divadla v noci

<https://zpravy.hradeckralove.cz/zveme-naucte-se-tango-vyrazte-na-adventni-workshopy-nebo-do-divadla-v-noci-45721/#ixzz7JA1GtM9G>

22. 11. 2021, HRADECKÁ DRBNA.CZ

Hradecké muzeum připravuje adventní trhy.

Kvůli aktuální situaci bez doprovodného programu

<https://hradecka.drbna.cz/zpravy/11465-hradecke-muzeum-pripavuje-adventni-trhy-kvuli-aktualni-situaci-bez-doprovodneho-programu.html>

25. 11. 2021, SALONKYHK.CZ

Vláda zakázala vánoční i adventní trhy.

U muzea přitom měly začít už v pátek

<https://salonkyhk.cz/zpravy/kultura/2021/listopad/adventni-ani-vanocni-trhy-nejbudou-u-muzea-pritom-mely-zacit-uz-zitra/>

25. 11. 2021, IDNES.CZ

Města ruší adventní akce, v Hradci nevyjede ani trolejbus s Mikulášem

https://www.idnes.cz/hradec-kralove/zpravy/adventni-akce-vanocni-trhy-jicin-trutnov-dvur-kralove.A211124_638125_hradec-zpravy_kvi

25. 11. 2021, IREGIONY.CZ

Města ruší adventní akce, v Hradci nevyjede ani trolejbus s Mikulášem

https://www.impuls.cz/regiony/kralovehradecky-kraj/adventni-akce-vanocni-trhy-jicin-trutnov-dvur-kralove.A211125_091604_imp-kralovehradecky_kov

26. 11. 2021, HRADEC KRÁLOVÉ.CZ

Zveme: Začíná advent. Přes noc vláda zakázala i plánované trhy

<https://zpravy.hradeckralove.cz/zveme-zacina-advent-pandemie-hati-mnohe-akce-ale-muzejni-trhy-budou-45788/>

26. 12. 2021, HRADECKÁ DRBNA.CZ

Naštěstí jsme zatím tržiště nevybudovali. Znamenalo by to ztráty, říká organizátor hradeckých trhů

<https://hradecka.drbna.cz/zpravy/11516-nastesti-jsme-zatim-trziste-nevybudovali-znamenalo-by-to-vetsi-ztraty-rika-organizator-trhu-v-hradci-kralove.html>

26. 11. 2021, HRADECKÁ DRBNA.CZ

Řada víkendových akcí se kvůli vládnímu nařízení ruší. Několik tipů na první advent přesto máme

<https://hradecka.drbna.cz/zpravy/11517-rada-vikendovych-akci-se-kvuli-vladnimu-narizeni-rusi- nekolik-tipu-na-prvni-advent-presto-mame.html>

27. 11. 2021, SALONKYHK.CZ

Přehodnotte zákaz vánočních trhů,

psal hradecký náměstek Babišovi. Neuspěl

<https://salonkyhk.cz/zpravy/z-hradce/2021/listopad/prehodnotte-zakaz-vanocnich-trhu-psal-hradecky-namestek-babisovi-neuspel/>

28. 11. 2021, HRADECKÝ DENÍK.CZ

Šéf Muzea východních Čech spílá ministroví.

Obchodáky ano, adventní trhy ne?!

https://hradecky.denik.cz/zpravy_region/misto-aby-si-reditel-muzea-uzival-adventni-trh-pise-ministrovi-20211128.html

28. 11. 2021, IDNES.CZ

Berete nám kulturní dědictví, protestuje ředitel muzea proti zrušení trhů

https://www.idnes.cz/hradec-kralove/zpravy/zruseni-trhu-hradec-kralove-muzeum-otevreny-dopis.A211128_104537_hradec-zpravy_zdo

28. 11. 2021, IREGIONY.CZ

Berete nám kulturní dědictví, protestuje ředitel muzea proti zrušení trhů

https://www.impuls.cz/regiony/kralovehradecky-kraj/zruseni-trhu-hradec-kralove-muzeum-otevreny-dopis.A211128_113205_imp-kralovehradecky_kov

8. Výstavní a edukační činnosti

28. 11. 2021, DENÍK.CZ – MUTACE

Šéf Muzea východních Čech spílá ministromi. Obchodáky ano, adventní trhy ne?!

<https://krkonosky.denik.cz/z-regionu/misto-aby-si-reditel-muzea-uzival-adventni-trh-pise-ministrovi-20211128.html>

<https://chrudimsky.denik.cz/z-regionu/misto-aby-si-reditel-muzea-uzival-adventni-trh-pise-ministrovi-20211128.html>

<https://svitavsky.denik.cz/z-regionu/misto-aby-si-reditel-muzea-uzival-adventni-trh-pise-ministrovi-20211128.html>

<https://orlicky.denik.cz/z-regionu/misto-aby-si-reditel-muzea-uzival-adventni-trh-pise-ministrovi-20211128.html>

<https://pardubicky.denik.cz/z-regionu/misto-aby-si-reditel-muzea-uzival-adventni-trh-pise-ministrovi-20211128.html>

https://hradecky.denik.cz/zpravy_region/misto-aby-si-reditel-muzea-uzival-adventni-trh-pise-ministrovi-20211128.html

<https://nachodsky.denik.cz/z-regionu/misto-aby-si-reditel-muzea-uzival-adventni-trh-pise-ministrovi-20211128.html>

<https://rychnovskyy.denik.cz/z-regionu/misto-aby-si-reditel-muzea-uzival-adventni-trh-pise-ministrovi-20211128.html>

<https://jicinsky.denik.cz/z-regionu/misto-aby-si-reditel-muzea-uzival-adventni-trh-pise-ministrovi-20211128.html>

29. 11. 2021, HRADECKÁ DRBNA.CZ

Řemeslníci sčítají škody. Pro některé je opětovné zrušení trhů likvidační, upozorňuje ředitel hradeckého muzea

<https://hradecka.drbna.cz/zpravy/11535-remeslnici-scitaji-skody-pro-nektere-je-opetovne-zruseni-trhu-likvidacni-upozornuje-reditel-hradeckeho-muzea.html>

29. 11. 2021, HRADECKÝ DENÍK.CZ

Zhlédněte nejlepší snímky východočeských fotografů

https://hradecky.denik.cz/kultura_region/zhlednete-nejlepsi-snimky-vychodoceskych-fotografu-20211129.html

29. 11. 2021, MÍSTNÍ KULTURA.CZ

Nesouhlas ředitele Muzea východních Čech v Hradci Králové se zrušením vánočních trhů

<https://www.mistnikultura.cz/nesouhlas-reditele-muzea-vychodnich-cech-v-hradci-kralove-se-zrusenim-vanocnich-trhu>

29. 11. 2021, ČTK

Ředitel muzea: Zákaz adventních trhů je nelogický, nejsou „o svařáku“

<https://www.ceskenoviny.cz/zpravy/reditel-muzea-zakaz-adventnich-trhu-je-nelogicky-nejsou-o-svaraku/2125266>

30. 11. 2021, GENUS.CZ

Ředitel muzea v Turnově: Zákaz adventních trhů je nelogický, nejsou „o svařáku a klobáse či trdelníku“

<https://genus.cz/regiony/semilsko/reditel-muzea-v-turnove-zakaz-adventnich-trhu-je-nelogicky-nejsou-quot-o-svaraku-a-klobase-ci-trdelniku-quot-n526984.htm>

30. 11. 2021, MÍSTNÍ KULTURA.CZ

Muzeum východních Čech v Hradci Králové plánuje po plošném zrušení adventních trhů alternativní podporu řemeslníků

<https://www.mistnikultura.cz/muzeum-vychodnich-cech-v-hradci-kralove-planuje-po-plosnem-zruseni-adventnich-trhu-alternativni>

1. 12. 2021, HRADECKÁ DRBNA.CZ

Muzeum východních Čech v Hradci Králové dokončilo unikátní stálou expozici věnovanou historii města

<https://hradecka.drbna.cz/zpravy/11570-muzeum-vychodnich-cech-v-hradci-kralove-dokoncilo-unikatni-stalou-expozici-venovanou-historii-mesta.html>

1. 12. 2021, HRADEC KRÁLOVÉ.ORG

V Muzeu východních Čech v Hradci Králové se otevře nová stálá expozice města

https://www.hradeckralove.org/vismo/dokumenty2.asp?id=77328&id_org=4687

1. 12. 2021, KURZY.CZ

V Muzeu východních Čech v Hradci Králové se otevře nová stálá expozice města

<https://www.kurzy.cz/zpravy/621901-v-muzeu-vychodnich-cech-v-hradci-kralove-se-otevre-nova-stala-expozice-mesta/>

2. 12. 2021, HRADEC KRÁLOVÉ.CZ

V pátek muzeum otevírá velkou výstavu představující dějiny Hradce

<https://zpravy.hradeckralove.cz/v-patek-muzeum-otevira-velkou-vystavu-predstavujici-dejiny-hradce-45828/>

2. 12. 2021, HRADECKÝ DENÍK.CZ

OBRAZEM: Interaktivní expozice v muzeu. Z pravěku dojdete až do Salonu republiky

https://hradecky.denik.cz/kultura_region/nove-expozice-v-muzeu-prijdte-zazit-salon-republiky-20211202.html

3. 12. 2021, MÍSTNÍ KULTURA.CZ

V Muzeu východních Čech v Hradci Králové se dnes otevře nová stálá expozice přibližující historii města

<https://www.mistnikultura.cz/v-muzeu-vychodnich-cech-v-hradci-kralove-se-dnes-otevre-nova-stala-expozice-priblizujici-historii>

3. 12. 2021, HRADEC KRÁLOVÉ.ORG

Muzeum východních Čech v H. Králové otevře v pátek novou stálou expozici

https://www.hradeckralove.org/vismo/dokumenty2.asp?id=77340&id_org=4687

3. 12. 2021, HRADEC KRÁLOVÉ.CZ

Zveme: Bílou věž vás provede čert, pro děti je připravená mikulášská stezka

<https://zpravy.hradeckralove.cz/zveme-bilou-vezi-vas-provede-cert-pro-deti-je-pripravena-mikulaska-stezka-45838/>

3. 12. 2021, HRADECKÁ DRBNA.CZ

Druhý adventní víkend zve na čertovské akce i na výstavu do muzea

<https://hradecka.drbna.cz/zpravy/11591-druhy-adventni-vikend-zve-na-certovske-akce-i-vystavu-do-mueza.html>

3. 12. 2021, HRADEC KRÁLOVÉ DNES.CZ

Královéhradecký kraj podpoří řemeslníky, na které dopadly vládní restrikce

<https://www.hradeckralovednes.cz/zpravodajstvi/40135-kralovehradecky-kraj-podpori-remeslniky-na-ktere-dopadly-vladni-restricke/>

4. 12. 2021, HRADECKÝ DENÍK.CZ

Hradecký kraj chce podpořit řemeslníky

https://hradecky.denik.cz/zpravy_region/hradecky-kraj-chce-podporit-remeslniky-20211204.html

4. 12. 2021, HRADECKÁ DRBNA.CZ

Řemeslníkům, kteří přišli o tržby kvůli zrušeným trhům, pomůže kraj

<https://hradecka.drbna.cz/zpravy/11594-remeslnikum-keri-prisli-o-trzby-kvuli-zrusenym-trhum-pomuze-kraj.html>

5. 12. 2021, IDNES.CZ

**Nová expozice v hradeckém muzeu
Cesty města vede přes pevnost do kina**

https://www.idnes.cz/hradec-kralove/zpravy/muzeum-vychodnich-cech-expozice-vystava-cesty-mesta.A211203_639742_hradec-zpravy_kv

5. 12. 2021, IREGIONY.CZ

**Nová expozice v hradeckém muzeu
Cesty města vede přes pevnost do kina**

https://www.impuls.cz/regiony/kralovehradecky-kraj/muzeum-vychodnich-cech-expozice-vystava-cesty-mesta.A211205_091006_imp-kralovehradecky_kov

6. 12. 2021, KRÁLOVÉHRADECKÝ KRAJ.CZ

Muzeum východních Čech otevřelo novou stálou expozici Cesty města

<https://www.kr-kralovehradecky.cz/cz/kraj-volene-organy/tiskove-centrum/aktuality1/muzeum-vychodnich-cech-otevrela-novou-stalou-expozici-cesty-mesta-334832>

6. 12. 2021, HRADEC KRÁLOVÉ DNES.CZ

Muzeum východních Čech v Hradci Králové otevřelo novou stálou expozici Cesty města

<https://www.hradeckralovednes.cz/zpravodajstvi/40192-muzeum-vychodnich-cech-v-hradci-kralove-otevrela-novou-stalou-expozici-cesty-mesta/>

8. 12. 2021, HRADECKÁ DRBNA.CZ

Muzeum východních Čech v Hradci Králové připravilo adventní trhy on-line. Mají pomoci řemeslníkům

<https://hradecka.drbna.cz/zpravy/11617-muzeum-vychodnich-cech-v-hradci-kralove-pripravilo-adventni-trhy-on-line-maji-pomoc-remeslnikum.html>

12. 12. 2021, HRADECKÝ DENÍK.CZ

FOTO: Vánoční inspirace kouzlí v hradeckém muzeu

https://hradecky.denik.cz/zpravy_region/vanocni-inspirace-kouzli-v-hradeckem-muzeu-20211212.html

14. 12. 2021, HRADECKÝ DENÍK.CZ

Podpořte muzejní virtuální trhy

https://hradecky.denik.cz/zpravy_region/podporte-muzejni-virtualni-trhy-20211214.html

17. 12. 2021, MAGAZÍN.AKTUÁLNĚ.CZ

**Fotky: Porovnejte stoleté ozdoby s dnešními.
V hradeckém muzeu jich najdete stovky**

<https://magazin.aktualne.cz/obrazem/foto-vystava-vanocnich-ozdob/r~1b039f8c5e8211ec878fac1f6b220ee8/>

23. 12. 2021, HRADECKÝ DENÍK.CZ

Tipy na vánoční dny: Výstavy, které potěší děti i dospělé a zábava na sněhu

<https://hradecky.denik.cz/tipy-na-vikend/tipy-na-vanocni-dny-vystavy-ktere-potesi-deti-i-dospela-a-zabava-na-snehu-202112.html>

24. 12. 2021, DENÍK.CZ

Krutý konec odbojáře Miloše Morávka: jeho přátelství mu podepsalo rozsudek smrti

https://www.denik.cz/z_domova/milos-moravek.html

26. 12. 2021, DENÍK.CZ – MUTACE

Jak z historického archivu. Poznáte hračky svého mládí? Běžte v Hradci do muzea

https://hradecky.denik.cz/zpravy_region/jak-z-historickeho-archivu-poznate-hracky-sveho-mladi-bezte-v-hradci-do-muzea-20.html

<https://chrudimsky.denik.cz/z-regionu/jak-z-historickeho-archivu-poznate-hracky-sveho-mladi-bezte-v-hradci-do-muzea-20.html>

<https://rychnovsky.denik.cz/z-regionu/jak-z-historickeho-archivu-poznate-hracky-sveho-mladi-bezte-v-hradci-do-muzea-20.html>

<https://svitavsky.denik.cz/z-regionu/jak-z-historickeho-archivu-poznate-hracky-sveho-mladi-bezte-v-hradci-do-muzea-20.html>

<https://orlicky.denik.cz/z-regionu/jak-z-historickeho-archivu-poznate-hracky-sveho-mladi-bezte-v-hradci-do-muzea-20.html>

<https://nachodsky.denik.cz/z-regionu/jak-z-historickeho-archivu-poznate-hracky-sveho-mladi-bezte-v-hradci-do-muzea-20.html>

<https://jicinsky.denik.cz/z-regionu/jak-z-historickeho-archivu-poznate-hracky-sveho-mladi-bezte-v-hradci-do-muzea-20.html>

<https://pardubicky.denik.cz/z-regionu/jak-z-historickeho-archivu-poznate-hracky-sveho-mladi-bezte-v-hradci-do-muzea-20.html>

<https://krkonosky.denik.cz/z-regionu/jak-z-historickeho-archivu-poznate-hracky-sveho-mladi-bezte-v-hradci-do-muzea-20.html>

8. Výstavní a edukační činnosti

TISK

LEDEN 2021, U NÁS V KRAJI

str. 1 a 2 – Největší sbírka sanitek čítá 1777 modelů

30. 1. 2021, HRADECKÝ DENÍK

str. 2 – S mobilem za královnou Eliškou Rejčkou

3. 2. 2021, HRADECKÝ DENÍK

str. 3 – Díky mobilu se můžete potkat s královnou Eliškou Rejčkou

5. 2. 2021, HRADECKÝ DENÍK

str. 6 – Cesta časem. Hradem provede lidi královna Eliška

8. 2. 2021, HRADECKÝ DENÍK

str. 1 – Muzeum chystá konferenci

BŘEZEN 2021, RUDNICKÉ NOVINY

3/2021, str. 13 – Objev velkého obojživelníka v prvohorních usazeninách v Arnultovicích.

5. 3. 2021, HRADECKÝ DENÍK

str. 7. – V hrobě ležela šlechtička z doby stěhování národů

7. 3. 2021, HRADECKÝ DENÍK

str. 1 a 3 – Sendražické hroby vydaly tajemství

9. 3. 2021, MLADÁ FRONTA DNES

Kraj Hradecký, str. 16 – Mohly tu stát zámky dva

13. 3. 2021, HRADECKÝ DENÍK

Hradecko, str. 3 – Detektor kovů odhalil poklady z doby laténské

16. 3. 2021, PRÁVO

Severovýchodní Čechy, str. 9 – Spolupracovník muzea objevil vzácný poklad

17. 3. 2021, HRADECKÝ DENÍK

str. 9 – Výstava poodhalí zajímavé nálezy

22. 3. 2021, HRADECKÝ DENÍK

str. 2 – Nahlédněte alespoň virtuálně do hradeckého muzea

23. 3. 2021, 5+2

str. 43 – Chlumec mohl mít zámky dva

25. 3. 2021, VÍKEND

str. 13 – ŠKOLNÍ OBRAZY Fenomén, který nás provázel od první třídy

9. 4. 2021, HRADECKÝ DENÍK

str. 10 – Výstava odhaluje unikátní sekerku

14. 4. 2021, PRÁVO

Severovýchodní Čechy, str. 11 – Archeologům pomáhají amatéři

22. 4. 2021, MLADÁ FRONTA DNES

Kraj Hradecký, str. 17 – Cesta vede přes rynek ke Gočárovu salonu

23. 4. 2021, HRADECKÝ DENÍK

str. 3 – Přestavba Gayerových kasáren je téměř hotová

26. 4. 2021, PRÁVO

Severovýchodní Čechy, str. 15 – Oprava Gayerových kasáren spěje ke konci

27. 4. 2021, HRADECKÝ DENÍK

str. 1 – Výstava přiblíží dějiny Hradce

29. 4. 2021, MLADÁ FRONTA DNES

Kraj Hradecký, str. 16 – Muzeum počítá v květnu jen s víkendy

30. 4. 2021, 5+2

Hradecko a Jičínsko, str. 3 – Cesty města ve čtyřech sálech

3. 5. 2021, HRADECKÝ DENÍK

Královéhradecký kraj: str. 2 – Všechna krajská muzea a galerie se během příštího týdne otevrou

4. 5. 2021, HRADECKÝ DENÍK

str. 2 – Muzeum východních Čech zahájí víkendový provoz

4. 5. 2021, MLADÁ FRONTA DNES

Kraj Hradecký, str. 14 – Muzea a galerie se dnes dočkaly

4. 5. 2021, RADNICE

R. 24, č. 17, str. 3. – Muzeum spouští dokumentaci života v letech 1950 až 2000
https://www.hradeckralove.org/assets/File.ashx?id_org=4687&id_dokumenty=75636

7. 5. 2021, 5+2

Hradecko a Jičínsko, str. 1 a 3 – Expozice se dočkaly lidí

7. 5. 2021, MLADÁ FRONTA DNES

Kraj Hradecký, str. 11 – Muzeum zve na groš i na terasu

10. 5. 2021, MLADÁ FRONTA DNES

Kraj Hradecký, str. 12 – Drak otevře Labyrint, kde v létě spustí hravou Pátračku

11. 5. 2021, HRADECKÝ DENÍK

str. 2 – Muzea se vzpamatovávají z uzávěry

19. 5. 2021, HRADECKÝ DENÍK

str. 1 – Muzeum shání pamětníky Hradce

8. Výstavní a edukační činnosti

20. 5. 2021, U NÁS V KRAJI
**str. 6 – Modernizace Gayerových kasáren
v Hradci Králové je téměř hotová**

27. 5. 2021, MLADÁ FRONTA DNES
**Kraj Hradecký, str. 16 – Portrét císaře pochází
z éry, jež přála umění**

27. 5. 2021, 5+2
**str. 1 – Královéhradecké muzeum představí
dvorní umělce císaře Rudolfa II.**

27. 5. 2021, DENÍK
str. 2 – Muzeum zahájí sezónu výstavou o Rudolfovi II.

27. 5. 2021, PRÁVO
**Severovýchodní Čechy, str. 11 – Umění Rudolfa II.
v hradeckém muzeu**

28. 5. 2021, DENÍK
**str. 10 – Muzeum zahájí sezónu výstavou
o Rudolfu druhém**

2. 6. 2021, RADNICE
**R. 24, č. 21, str. 2 – Muzeum se chlubí
rudolfínským uměním**
[https://www.hradeckralove.org/assets/File.ashx?id_](https://www.hradeckralove.org/assets/File.ashx?id_org=4687&id_dokumenty=75902)
[org=4687&id_dokumenty=75902](https://www.hradeckralove.org/assets/File.ashx?id_org=4687&id_dokumenty=75902)

4. 6. 2021, 5+2
**Hradecko a Jičínsko, str. 1 a 2 – Portrét císaře
pochází z éry, jež přála umění. Teď je v Hradci**

10. 6. 2021, U NÁS V KRAJI
**str. 10 – Muzea a galerie se konečně
otevřely pro veřejnost**

16. 6. 2021, DENÍK
str. 11 – Obraz umírajícího syna ležel v harampádí

21. 6. 2021, MLADÁ FRONTA DNES
Kraj Hradecký, str. 11 – Cesty města otevřou na podzim

29. 6. 2021, MLADÁ FRONTA DNES
**Kraj Hradecký, str. 17 – Eugen válku nepřežil,
obraz však zachránili**

1. 7. 2021, MLADÁ FRONTA DNES
Kraj Hradecký, str. 16 – Surrealista vystavuje v kavárně

2. 7. 2021, HRADECKÝ DENÍK
**Královéhradecko, str. 2 – Muzeum východních Čech
zve na pestrý letní program**

2. 7. 2021, MLADÁ FRONTA DNES
**Kraj Hradecký, str. 12 – Bojovka jde z Draku
do galerie i orchestru**

3. 7. 2021, MLADÁ FRONTA DNES
**Kraj Hradecký, str. 13 – Múzu dostal herec,
zdejší „nobelovku“ Jiří Stránský**

8. 7. 2021, MLADÁ FRONTA DNES
**Kraj Hradecký, str. 15 – Z kasáren už je moderní
depozitář**

10. 7. 2021, MLADÁ FRONTA DNES
**Kraj Hradecký, str. 13 – K návštěvě Rudolfa II. patří
i alchymistická dílna**

13. 7. 2021, MLADÁ FRONTA DNES
**Kraj Hradecký, str. 16 – Depozitář pro 2,5 milionu
předmětů**

14. 7. 2021, RADNICE
**R. 24, č. 26, str. 3 – V muzeu mají
rudolfínskou kunstkómoru**
[https://www.hradeckralove.org/assets/File.ashx?id_](https://www.hradeckralove.org/assets/File.ashx?id_org=4687&id_dokumenty=76245)
[org=4687&id_dokumenty=76245](https://www.hradeckralove.org/assets/File.ashx?id_org=4687&id_dokumenty=76245)

14. 7. 2021, RADNICE
**R. 24, č. 26, str. 4 – Vzpomínkové akce k bitvě roku
1866 doprovodila i premiéra dokumentu**
[https://www.hradeckralove.org/assets/File.ashx?id_](https://www.hradeckralove.org/assets/File.ashx?id_org=4687&id_dokumenty=76245)
[org=4687&id_dokumenty=76245](https://www.hradeckralove.org/assets/File.ashx?id_org=4687&id_dokumenty=76245)

15. 7. 2021, ART ANIQUES
str. 6. – Česká muzejní ocenění za rok 2020

16. 7. 2021, HRADECKÝ DENÍK
str. 1 – Návštěva u císaře

17. 7. 2021, MLADÁ FRONTA DNES
50 českých krás, str. 15 – Léto s Gustíkem

17. 7. 2021, MLADÁ FRONTA DNES
**Kraj Hradecký, str. 14 – Od komiksového
Učitele národů po Rudolfa II.**

23. 7. 2021, HRADECKÝ DENÍK
str. 1 – Muzeum chystá nové expozice

24. 7. 2021, MLADÁ FRONTA DNES
Kraj Hradecký, str. 13 – Expozice otevřou na podzim

26. 7. 2021, MLADÁ FRONTA DNES
**Kraj Hradecký, str. 14 – Skvost mezi chodníky
se dočkal oprav**

30. 7. 2021, 5+2
**Hradecko a Jičínsko, str. 1 – Skvost mezi chodníky
se dočkal oprav**

2. 8. 2021, MLADÁ FRONTA DNES
Kraj Hradecký, str. 11 – Na Ringhofferu zapomeňte

12. 8. 2021, HRADECKÝ DENÍK
str. 2 – KOMenský v KOMiksu

8. Výstavní a edukační činnosti

16. 8. 2021, MLADÁ FRONTA DNES
Kraj Hradecký, str. 11 – Grulich:
V mapování sídlišť jsme průkopníci

18. 8. 2021, MLADÁ FRONTA DNES
Kraj Hradecký, str. 13 – Pýcha muzea má zpoždění

19. 8. 2021, HRADECKÝ DENÍK
str. 1 – Nová výstava muzea finišuje

19. 8. 2021, PRÁVO
Severovýchodní Čechy, str. 11 – Historii Hradce
zmapují interaktivně Cesty města

25. 8. 2021, RADNICE
R. 24, č. 27, str. 2 – Cesty města si první
návštěvníci prohlédnou na podzim
[https://www.hradeckralove.org/assets/File.ashx?id_](https://www.hradeckralove.org/assets/File.ashx?id_org=4687&id_dokumenty=76551)
[org=4687&id_dokumenty=76551](https://www.hradeckralove.org/assets/File.ashx?id_org=4687&id_dokumenty=76551)

28. 8. 2021, MLADÁ FRONTA DNES
Kraj Hradecký, str. 14 – U Smiřic vyhrabali sídliště,
pece, ale i venuší

31. 8. 2021, PRÁVO
Region Čechy, str. 11 – Objevili osadu starou
přes 4 tisíce let

1. 9. 2021, BLESK
Hobby, str. 50 – 51 – Tereza Tejklová: „Houby rostou
více než vloni“

7. 9. 2021, ORLICKÝ TÝDENÍK
Umělecké šperky z Potštejna budou na podzim
k vidění v hradeckém muzeu , rozhovor
se šperkařkou Sylvií Majerovou.

15. 9. 2021, MLADÁ FRONTA DNES
Kraj Hradecký, str. 11 – Senioři slaví na náměstí

17. 9. 2021, MLADÁ FRONTA DNES
Kraj Hradecký, str. 12 – Sedm trumfů dnešní
Muzejní noci v Hradci

18. 9. 2021, MLADÁ FRONTA DNES
Kraj Hradecký, str. 14 – Bič na lovce pokladů

22. 9. 2021, ART ANTIQUE
str. 64 -65 – Rudolf II. Umění pro císaře

6. 10. 2021, MLADÁ FRONTA DNES
Kraj Hradecký, str. 16 – Univerzita pořádá
knížní veletrh

6. 10. 2021, HRADECKÝ DENÍK
str. 1 – Muzeum zdobí originální šperky

20. 10. 2021, MLADÁ FRONTA DNES
Kraj Hradecký, str. 11 – Regály vyjdou na 33 milionů.
Přesun sbírky potrvá dva roky

21. 10. 2021, DENÍK
Hradecko, str. 2, Dobrošovská pevnost se vrátila v čase

27. 10. 2021, PRÁVO
Severovýchodní Čechy, str. 10, Gayerova kasárna
se otevřou veřejnosti

2. 11. 2021, MLADÁ FRONTA DNES
Kraj Hradecký, str. 14 – Na Rudolfa jen do neděle

6. 11. 2021, HRADECKÝ DENÍK
str. 1 – Vánoční variace ozdobily muzeum

12. 11. 2021, HRADECKÝ DENÍK
str. 2 – Muzeum láká na ozdoby

15. 11. 2021, MLADÁ FRONTA DNES
Kraj Hradecký, str. 11 – Šestý Salon je inventurou
východočeských fotografií

17. 11. 2021, HRADECKÝ DENÍK
str. 1 – Muzeum obklopí trhy a jarmark

19. 11. 2021, MLADÁ FRONTA DNES
Kraj Hradecký, str. 11 – Ve Dvoře Králové
vyrábí ozdoby ručně 90 let

19. 11. 2021, 5+2
Hradecko a Jičínsko, str. 3 – Salon je inventurou
fotografů

19. 11. 2021, DENÍK
str. 2 – Východočeské muzeum zve na výstavu
vánočních ozdob

22. 11. 2021, DENÍK
HRADECKO: Královéhradecký kraj, str. 2 –
Muzeum obklopí adventní trhy a řemeslný jarmark

24. 11. 2021, RADNICE
R. 24, č. 40, str. 2. – Muzejní adventní trh
letos ve venkovní variantě.
[https://www.hradeckralove.org/assets/File.ashx?id_](https://www.hradeckralove.org/assets/File.ashx?id_org=4687&id_dokumenty=77259)
[org=4687&id_dokumenty=77259](https://www.hradeckralove.org/assets/File.ashx?id_org=4687&id_dokumenty=77259)

24. 11. 2021, MLADÁ FRONTA DNES
Kraj Hradecký, str. 12 – Adventní akce kazí covid

26. 11. 2021, MLADÁ FRONTA DNES
Kraj Hradecký, str. 13 – Salon východočeských
fotografů Pozvánka na náměstí i do hradeckého
muzea

27. 11. 2021, MLADÁ FRONTA DNES
Kraj Hradecký, str. 13 – Muzeum zrušilo trhy,
ale řemeslníkům pomůže

29. 11. 2021, MLADÁ FRONTA DNES
Kraj Pardubický, str. 11 – Salon východočeské
fotografie

8. Výstavní a edukační činnosti

29. 11. 2021, MLADÁ FRONTA DNES
Kraj Hradecký, str. 12 – Bez punče i věnců? Klidně

29. 11. 2021, HRADECKÝ DENÍK
str. 1 – Ředitel muzea píše ministrov

30. 11. 2021, HRADECKÝ DENÍK
str. 1 – Pravdivá výpověď: Salon fotografů

1. 12. 2021, MLADÁ FRONTA DNES
Kraj Liberecký, str. 11 – Zákaz trhů je nelogický, napsal vládě šéf muzea

2. 12. 2021, HRADECKÝ DENÍK
Hradecko, str. 2 – Po těžké noci přijde hezké ráno

3. 12. 2021, PRÁVO
Severovýchodní Čechy, str. 11 – Hradec Králové má muzejní expozici o své historii

3. 12. 2021, HRADECKÝ DENÍK
str. 3 – Muzeum východních Čech láká: Přijďte zažít Salon republiky!

3. 12. 2021, MLADÁ FRONTA DNES
Kraj Hradecký, str. 12 – Cesty města vedou přes pevnost do kina

4. 12. 2021, HRADECKÝ DENÍK
str. 1 – Kraj podpoří řemeslníky

4. 12. 2021, HRADECKÝ DENÍK
str. 2 – Zhlédněte nejlepší snímky východočeských fotografů

6. 12. 2021, MLADÁ FRONTA DNES
Kraj Hradecký, str. 4 – Muzeum otevřelo expozici o Hradci

8. 12. 2021, RADNICE
R. 24, č. 42, str. 1 – Od pokladů středověku k nobilese salonu republiky
https://www.hradeckralove.org/assets/File.ashx?id_org=4687&id_dokumenty=77367

10. 12. 2021, 5+2
Hradecko a Jičínsko, str. 2 – Cesty města vedou přes hradeckou pevnost do kina

13. 12. 2021, HRADECKÝ DENÍK
Hradecko, str. 2 – Muzeum zve na křehkou krásu. Vystavilo ozdoby

14. 12. 2021, HRADECKÝ DENÍK
Hradecko, str. 2 – Tip pro vás

15. 12. 2021, HRADECKÝ DENÍK
Hradecko, Česko, Svět, str. 6 – Podpořte muzejní virtuální trhy

17. 12. 2021, DENÍK
Víkendové tipy, str. 10 – Podpořte muzejní virtuální trhy

18. 12. 2021, HRADECKÝ DENÍK
Hradecko, str. 4 – Nová výstava přibližuje významné dějiny Hradce

18. 12. 2021, LIDOVÉ NOVINY
Orientace, výročí, str. 16 – Jubileum výjimečného architekta

21. 12. 2021, U NÁS V KRAJI
Z regionu, str. 9 – Politik a novinář Julius Grégr se narodil před 190 lety

28. 12. 2021, DENÍK
Královéhradecký kraj, str. 3 – Poznáte hračky svého mládí? Najdete je v muzeu

28. 12. 2021, HRADECKÝ DENÍK
str. 1 – Nová kniha muzea přibližuje dějiny

30. 12. 2021, HRADECKÝ DENÍK
str. 1 – Muzeum vystavuje nejlepší fotografie

31. 12. 2021, HRADECKÝ DENÍK
str. 10 – Historické a současné vánoční ozdoby

2. 3. 2021, ORLICKÝ TÝDENÍK
R.62, č.9, str. 11 - Čaje z bylinek by nám měly v čase předjaří pomoci

8. Výstavní a edukační činnosti

NÁVŠTĚVNOST

Tabulka návštěvnosti

(lokalita a druh vstupného / počet návštěvníků)

2020	Hlavní budova			Muzeum války 1866		Rozhledna Chlum	CELKEM	
	platící	neplatící ¹	programy	platící	neplatící ¹			
leden	-	-	-	-	-	-	-	
únor	-	-	-	-	-	-	-	
březen	-	-	-	-	-	-	-	
duben	-	-	-	-	-	-	-	
květen	216	56	7	207	9	429	924	
červen	439	273	261	383	-	446	1 802	
červenec	935	209	23	1 222	3	917	3 309	
srpen	1 174	186	63	1 999	6	1 101	4 529	
září	596	323	185	592	36	409	2 141	
říjen	1 003	392	365	297	-	195	2 252	
listopad	739	234	259	62	-	45	1 339	
prosinec	1 715	394	95	93	-	46	2 343	
CELKEM	6 817	2 067	1 258	4 855	54	3 588		
	10 142			8 497			900	MUZEJNÍ NOC
	18 639						231	AKCE NA CHLUMU
	CELKEM						19 770	

Graf celkové roční návštěvnosti

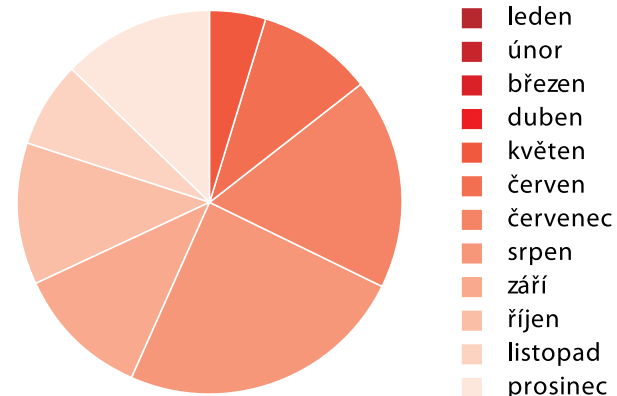

1) • Děti do 6 let

- Držitelé průkazek společnosti NM, ICOM, AMG, Národní památkový ústav, ZTP/P a jejich doprovod
- Dětské domovy, SOS dětské vesničky
- Držitelé volné vstupenky MVČ
- Publicisté po předložení novinářského průkazu
- Průvodci cestovních kanceláří po předložení průkazu – pouze jako doprovod zájezdu
- Studenti UHK oborů Archeologie, Archivnictví, Historie, Počítačová podpora v archivnictví a Presentace a ochrana kulturního dědictví po předložení průkazu ISIC a studijního plánu pocházejícího ze systému UHK

IV. Hospodaření organizace

Výroční zpráva 2021 Muzea východních Čech v Hradci Králové

Personální oblast

Struktura a počty zaměstnanců

Rok		2020	2021
Celkový počet zaměstnanců (fyzických osob)		75	78
v tom se vzděláním	základním	–	–
	vyučených	5	4
	vyučených s maturitou	2	3
	úplným středním všeobecným	5	6
	úplným středním odborným	16	16
	vysokoškolským	34	36
	s vědeckou kvalifikací	13	13
	neuvedeným	–	–
Celkem		75	78

Pohyb zaměstnanců

Rok	2020	2021
Přírůstek zaměstnanců (osob)	12	9
Ukončení pracovního poměru (osob)	5	8
z toho odchod do plného (invalidního) důchodu (osob)	–	1

Stav přepočtených zaměstnanců byl dodržen.

Průměrné platové třídy, průměrné mzdy

Platová třída	Počet zaměstnanců (fyzický stav)	Průměr za třídu (Kč)	Průměrná mzda (Kč)	Počet zaměstnanců (fyzický stav)	Průměr za třídu (Kč)	Průměrná mzda (Kč)
	2020	2020	2020	2021	2021	2021
3	4	18 120	19 100	4	19 630	20 850
4	–	–	–	–	–	–
6	1	24 920	26 220	1	26 310	27 360
7	7	25 100	27 100	7	25 960	28 730
8	4	26 130	28 440	4	27 330	29 120
9	12	29 130	31 510	12	30 820	32 920
10	14	32 730	35 710	16	35 460	37 130
11	25	35 560	38 250	27	38 910	39 160
12	6	37 290	39 680	6	39 880	40 890
13	2	45 710	54 390	2	63 280	76 280
Celkem	75		33 370	78		36 937

Oblast výnosů organizace (Kč)

	VÝNOSY	Celkem k 31. 12. 2021	Plán na rok 2021	% plnění ročního plánu	Celkem k 31. 12. 2020	Plán na rok 2020	% plnění ročního plánu
602.0000	Výnosy z prodeje služeb VHČ	884 862,96	874 400,00	101%	870 409,00	983 000,00	89%
602.0300	Výnosy z prodeje služeb HLČ	98 414,92	135 000,00	73%	163 692,45	135 000,00	121%
602.0301	Vstupné HLČ	1 036 762,00	1 200 000,00	86%	937 745,00	1 500 000,00	63%
602.0302	Archeologický výzkum HLČ	4 492 814,36	1 900 000,00	236%	1 916 755,00	1 000 000,00	192%
602****	Výnosy z prodeje služeb	6 512 854,24	3 235 000,00	201%	3 888 601,45	3 618 000,00	107%
603.0300	Výnosy z pronájmu HLČ	164 206,15	-	-	6 000,00	-	-
603****	Výnosy z pronájmu	164 206,15	195 000,00	84%	6 000,00	195 000,00	3%
604.0300	Výnosy z prodaného zboží HLČ	468 729,07	-	-	423 255,07	-	-
604****	Výnosy z prodaného zboží	468 729,07	400 000,00	117%	423 255,07	400 000,00	106%
646.0300	Výnosy z prodeje DHM	12 396,70	-	-	-	-	-
648****	Výnosy z prodeje DHM	12 396,70	-	-	-	-	-
648.0300	Zúčtování rezervního fondu HLČ	30 000,00	-	-	-	-	-
648****	Čerpání fondu	30 000,00	-	-	-	-	-
649.0300	Ostatní výnosy z činnosti HLČ	15 813,12	-	-	4 340,75	-	-
649****	Ostatní výnosy z činnosti	15 813,12	30 000,00	53%	4 340,75	30 000,00	14%
662.0300	Úroky HLČ	19107,49	-	-	-	-	-
662.0301	Bežný účet HLČ	31 571,29	-	-	47 835,87	-	-
662****	Úroky	50 678,78	50 000,00	101%	47 835,87	130 000,00	37%
663.0300	Kurzové zisky HLČ	-	-	-	22988,74	-	-
663****	Kurzové zisky	-	-	-	22988,74	-	-
672.0500	Transfery od zřizovatele HLČ	53 420 970,78	45 178 500,00	118%	48 003 246,30	42 543 500,00	113%
672.0601	Výnosy územních rozpočtů z transferů/ostatní	-	-	-	30 000,00	-	-
672.0604	Výnosy územních rozpočtů z transferů	963 346,00	-	-	2 669 500,80	2 330 000,00	115%
672.0810	Projekty EU HLČ	3 770 039,61	3 900 000,00	97%	4 879 918,17	-	-
672.0820	Rozpouštění účtu 403 HLČ	1 719 587,78	331 000,00	520%	330 707,98	313 000,00	106%
672****	Výnosy vybran. místních vládních institucí	59 873 944,17	-	-	55 913 373,25	-	-
	Výnosy celkem za běžné kalendářní období	67 128 622,23	54 093 900,00	124%	60 306 395,13	56 004 500,00	108%

Výnosy a náklady

Oblast nákladů organizace (Kč)

	NÁKLADY	Celkem k 31. 12. 2021	Plán na rok 2021	% plnění ročního plánu	Celkem k 31. 12. 2020	Plán na rok 2020	% plnění ročního plánu
501.0000	Spotřeba materiálu VHČ	1 665,70	-	-	142,00	5 000,00	3%
501.0300	Spotřeba materiálu HLČ	922 911,33	-	-	818 743,60	-	-
501.0311	Pohonné hmoty – Benzín HLČ	57 166,55	-	-	38 682,18	-	-
501.0312	Pohonné hmoty – Nafta HLČ	106 870,73	-	-	85 780,08	-	-
501.0330	Čistící prostředky HLČ	47 952,54	-	-	86 053,04	-	-
501.0341	Kancelářský materiál – kancelářský papír HLČ	-	-	-	28 162,04	-	-
501.0342	Kancelářský materiál – kancelářské prostředky	25 628,03	-	-	48 945,99	-	-
501.0370	Knihy, tisk, předplatné HLČ	-	-	-	1 647,27	-	-
501.0371	Knihy, tisk, předplatné/učební pomůcky HLČ	-	-	-	1 647,27	-	-
501.0372	Knihy, tisk, předplatné/Knihovna HLČ	50 873,09	-	-	84 707,65	-	-
501.0373	Knihy, odborná literatura pro zaměstnance HLČ	4 260,61	-	-	-	-	-
501.0380	Materiál pro opravu, údržbu, náhradní díly HLČ	31 256,94	-	-	76 647,10	-	-
501.0381	Materiál pro opravu, údržbu, náhradní díly – ICT	37 148,73	-	-	16 870,60	-	-
501.0382	Materiál pro opravu, údržbu, náhradní díly – Motor	4 909,00	-	-	11 927,41	-	-
501.0452	Materiál pro propagaci HLČ	121 843,43	-	-	70 619,70	-	-
501.0460	Léky a zdravotnický materiál	9 478,00	-	-	5 116,00	-	-
501.0461	JDDHM podrozvahová evidence	90 992,00	-	-	72 579,13	-	-
501.****	Spotřeba materiálu	1 512 956,68	1 473 200,00	103%	1 448 271,06	1 860 000,00	78%
502.0020	Pára a teplo VHČ	687 797,43	685 000,00	100%	682 092,24	801 800,00	85%
502.0040	Elektrická energie VHČ	31 744,15	30 000,00	106%	13 782,65	35 000,00	39%
502.0310	Voda a stočné HLČ	102 851,85	-	-	107 742,03	-	-
502.0311	Srážková voda HLČ	92 215,72	-	-	91 502,43	-	-
502.0320	Pára a Teplo HLČ	1 360 735,76	-	-	1 011 025,51	-	-
502.0330	Plyn HLČ	356 421,90	-	-	206 362,27	-	-
502.0340	Elektrická energie HLČ	763 345,78	-	-	609 460,82	-	-
502.****	Spotřeba energie	3 395 112,59	3 477 000,00	98%	2 721 967,95	3 011 500,00	90%
504.0300	Prodané zboží HLČ	408 279,56	-	-	334 560,74	-	-
504.****	Prodané zboží	408 279,56	400 000,00	102%	334 560,74	400 000,00	84%
507.0300	Aktivace oběžného majetku HLČ	-657 276,00	-	-	-573 339,16	-	-
507.****	Aktivace oběžného majetku HLČ	-657 276,00	-	-	-573 339,16	-	-
511.0000	Opravy a udržování VHČ	16 810,00	17 000,00	-	-	-	-

	NÁKLADY	Celkem k 31. 12. 2021	Plán na rok 2021	% plnění ročního plánu	Celkem k 31. 12. 2020	Plán na rok 2020	% plnění ročního plánu
511.0031	Ostatní movitý majetek – stroje, přístroje a zařízení VHČ	–	–	–	27 224,00	5 000,00	544%
511.0300	Opravy a udržování HLČ	139 775,63	–	–	87 169,80	–	–
511.0310	Opravy ICT (kopírky, tiskárny, telefony) HLČ	24 100,00	–	–	19 740,00	–	–
511.0320	Motorová vozidla (SPZ) HLČ	98 561,87	–	–	73 636,87	–	–
511.0330	Ostatní movitý majetek HLČ	9 000,00	–	–	59 368,00	–	–
511.0331	Ostatní movitý majetek – stroje, přístroje a zařízení	56 824,20	–	–	166 465,23	–	–
511.0340	Nemovitosti HLČ	16 970,63	–	–	184 166,87	–	–
511.****	Opravy a udržování	362 042,33	468 000,00	77%	617 770,77	472 000,00	131%
512.0300	Cestovné HLČ	50 999,00	–	–	40 051,00	–	–
512.0320	Zahraniční HLČ	135 989,07	–	–	5 519,25	–	–
512.****	Cestovné	186 988,07	263 000,00	71%	45 570,25	523 300,00	9%
513.0300	Náklady na reprezentaci HLČ	61 211,22	–	–	83 128,10	–	–
513.****	Náklady na reprezentaci	61 211,22	95 000,00	64%	83 128,10	95 000,00	88%
518.0000	Ostatní služby VHČ	32 400,00	32 400,00	100%	32 400,00	30 000,00	108%
518.0023	Revize, odborné prohlídky VHČ	3 300,00	–	–	–	–	–
518.0300	Ostatní služby HLČ	5 981 336,62	–	–	2 273 186,76	–	–
518.0302	Tisk, grafické úpravy (jiné než propagační)	679 878,84	–	–	867 257,37	–	–
518.0311	Telefonní poplatky – pevná síť HLČ	25 782,77	–	–	24 973,17	–	–
518.0312	Telefonní poplatky – mobilní síť HLČ	79 322,31	–	–	58 432,04	–	–
518.0313	Internet a datové spoje HLČ	16 876,99	–	–	15 226,08	–	–
518.0321	Revize, odborné prohlídky/Komíny HLČ	–	–	–	740,00	–	–
518.0323	Revize, odborné prohlídky/Elektrické zařízení	6 868,00	–	–	16 850,00	–	–
518.0324	Revize, odborné prohlídky / Hasící přístroje,	15 862,10	–	–	15 288,60	–	–
518.0325	Revize, odborné prohlídky / Výtahy HLČ	2 240,00	–	–	3 301,00	–	–
518.0326	Revize, odborné prohlídky/ Tlakové nádoby	25 462,12	–	–	11 948,00	–	–
518.0327	Revize, odborné prohlídky / EPS, EZS, CCTV HLČ	57 800,00	–	–	52 105,00	–	–
518.0329	Revize, odborné prohlídky/ Ostatní	–	–	–	0,00	–	–
518.0330	Vedení účetnictví HLČ	4 300,00	–	–	19 600,00	–	–
518.0350	Právní služby HLČ	72 000,00	–	–	91 500,00	–	–
518.0360	Poradenská činnost (daňová, účetní) HLČ	5 500,00	–	–	5 500,00	–	–
518.0370	Úklid HLČ	9 350,00	–	–	–	–	–
518.0380	Praní a opravy prádla HLČ	5 825,87	–	–	2 888,84	–	–
518.0390	Ostraha, vrátnice, bezpečnostní služba HLČ	2 045 609,07	–	–	1 842 367,55	–	–

Výnosy a náklady

	NÁKLADY	Celkem k 31. 12. 2021	Plán na rok 2021	% plnění ročního plánu	Celkem k 31. 12. 2020	Plán na rok 2020	% plnění ročního plánu
518.0400	Služby v oblasti PO a BOZP HLČ	90 000,00	-	-	90 000,00	-	-
518.0410	Nájemné HLČ	4 040 929,12	-	-	4 092 284,26	-	-
518.0420	Svoz odpadu HLČ	98 496,70	-	-	75 875,00	-	-
518.0450	Poplatky HLČ	2 097,50	-	-	234,84	-	-
518.0451	Poplatky bance HLČ	52 395,69	-	-	31 295,93	-	-
518.0452	Poplatky CCS HLČ	16 631,38	-	-	12 269,74	-	-
518.0460	Software – údržba, podpora HLČ	49 846,56	-	-	117 431,75	-	-
518.0470	Deratizace, dezinfekce HLČ	39 948,00	-	-	31 788,00	-	-
518.0480	Doprava a přepravné HLČ	227 738,45	-	-	1 018 089,49	-	-
518.0490	Poštovné, doručovatelské služby HLČ	61 305,84	-	-	68 600,24	-	-
518.0570	Poplatky za rozhlas a TV HLČ	7 560,00	-	-	7 560,00	-	-
518.0581	Náklady na služby spojené s propagací HLČ	60 825,60	-	-	47 425,97	-	-
518.0585	DDNM – podrozvahová evidence HLČ	-	-	-	6 056,00	-	-
518.****	Ostatní služby	13 817 489,53	7 807 000,00	177%	10 932 475,63	11 559 400,00	95%
521.0300	Mzdové náklady HLČ	27 820 235,00	-	-	26 845 351,00	-	-
521.0330	Ostatní osobní náklady (DPC, DPP) HLČ	3 014 642,00	-	-	1 374 350,00	-	-
521.0340	Náhrada mezd za DPN HLČ	189 989,00	-	-	163 916,00	-	-
521.****	Mzdové náklady	31 024 866,00	27 224 800,00	114%	28 383 617,00	25 073 000,00	113%
524.0310	Pojistné na veřejné zdravotní pojištění HLČ	2 605 933,00	-	-	2 432 021,00	-	-
524.0320	Pojistné na sociální pojištění HLČ	7 180 789,00	-	-	6 701 559,00	-	-
524.****	Zákonné sociální pojištění	9 786 722,00	9 200 000,00	106%	9 133 580,00	8 016 400,00	114%
525.0310	Povinné úrazové pojištění zaměstnanců	78 108,00	-	-	56 114,00	-	-
525.****	Jiné sociální pojištění	78 108,00	-	-	56 114,00	-	-
527.0300	Zákonné sociální náklady HLČ	960,50	-	-	1 756,00	-	-
527.0310	Povinný, základní příděl do FKSP HLČ	561 690,34	-	-	540 285,32	-	-
527.0330	Stravenky, náklady na stravování zaměstnanců	552 157,75	-	-	524 362,50	-	-
527.0340	Zdravotní prohlídky, prevence HLČ	11 463,00	-	-	13 710,00	-	-
527.0350	Náklady na OOPP HLČ	44 790,08	-	-	44 401,80	-	-
527.****	Zákonné sociální náklady	1 171 061,67	1 100 000,00	106%	1 124 515,62	1 100 000,00	102%
538.0320	Poplatky za využívání dálnic a vysokorychlostních silnic	7 500,00	-	-	10 500,00	-	-
538.0330	Správní poplatky HLČ	100,00	-	-	2 610,00	-	-
538.****	Jiné daně a poplatky	7 600,00	9 000,00	84%	13 110,00	9 000,00	146%
548.0300	Tvorba fondů HLČ	12 396,70	-	-	-	-	-

	NÁKLADY	Celkem k 31. 12. 2021	Plán na rok 2021	% plnění ročního plánu	Celkem k 31. 12. 2020	Plán na rok 2020	% plnění ročního plánu
548.****	Tvorba fondů	12 396,70	-	-	-	-	-
549.0300	Ostatní náklady z činnosti HLČ	238 913,79	-	-	304 416,68	-	-
549.0310	Technické zhodnocení DPH do 40 tis. Kč HLČ	-	-	-	43 473,95	-	-
549.0370	Pojištění HLČ	98 818,95	-	-	315 701,72	-	-
549.0373	Pojištění – ostatní	3 143,00	-	-	860,00	-	-
549.****	Ostatní náklad z činnosti	340 875,74	600 000,00	57%	664 452,35	600 000,00	111%
551.0300	Odpisy dlouhodobého majetku – movitý HLČ	1 094 136,00	-	-	763 499,00	-	-
551.0301	Odpisy dlouhodobého majetku – movitý vlastní	2 100,00	-	-	6 354,00	-	-
551.0303	Odpisy dlouhodobého majetku – nemovitý HLČ	3 189 073,00	-	-	1 294 596,00	-	-
551.0310	Odpisy dlouhodobého nehmotného majetku HLČ	61 980,00	-	-	61 980,00	-	-
551.0311	Odpisy dlouhodobého nehmotného majetku vlastní	936,00	-	-	1 560,00	-	-
551****	Odpisy dlouhodobého majetku	4 348 225,00	2 127 000,00	204%	2 127 989,00	2 109 800,00	101%
556.0301	Tvorba a zúčtování opravných položek – pohledávky	-22 372,00	-	-	-	-	-
556.****	Tvorba a zúčtování opravných položek – pohledávky	-22 372,00	-	-	-	-	-
557.0301	Náklady z vyřazených pohledávek	22 372,00	-	-	-	-	-
557.****	Náklady z vyřazených pohledávek	22 372,00	-	-	-	-	-
558.0300	Náklady z drobného dlouhodobého majetku HLČ	196 808,73	-	-	-	-	-
558.0310	Drobný DHM HLČ	815 280,07	-	-	2 243 475,76	-	-
558.0315	Drobný DHM – Ostatní HLČ	178 350,00	-	-	-	-	-
558.0320	Drobný DNM HLČ	16 500,00	-	-	-	-	-
558****	Náklady z drobného dlouhodobého majetku	1 206 938,80	-	-	2 243 475,76	-	-
563.0300	Kurzové ztráty HLČ	52 659,11	-	-	668,65	-	-
563.****	Kurzové ztráty	52 659,11	-	-	668,65	-	-
	Náklady celkem za běžné období kalendářního roku	67 116 257,00	54 093 900,00	124%	59 357 927,72	56 004 500,00	106%

Výnosy a náklady

REKAPITULACE ZA ČINNOST (Kč)

	2020	2021
Náklady celkem	59 357 927,72	67 116 257,00
Výnosy celkem	60 306 395,13	67 128 622,23
Hospodářský výsledek	948 467,41	12 365,23

KOMENTÁŘ

Výnosy

Celkové výnosy muzea dosáhly 67 128 622,23 Kč. Nejvýznamnější položkou na straně výnosů tvoří provozní příspěvek od zřizovatele ve výši 53 231 100 Kč. Oproti schválenému rozpočtu byl v průběhu roku zřizovatelem muzea navýšován provozní příspěvek na pokrytí nájemného za historickou budovu na Eliščině nábřeží, nájemného za depozitář v Josefově, na stěhování a vybavení Gayerových kasáren, na dokrytí nákladů za neplacený záchranný archeologický průzkum, na dofinancování pracovníka GIS a kofinancování projektu Digitální brána do dějin.

Jiným významným zdrojem jsou vlastní výnosy. Již tradičně je nejvýznamnější položkou základní archeologický průzkum. V roce 2021 dosáhlo muzeum v této kapitole výrazně lepších výsledků oproti minulým rokům, a zároveň oproti schválenému rozpočtu. Důvodem byl především vyšší stavební boom. Celkové výnosy za základní archeologický výzkum činily 4 492 814,36 Kč. Plán předpokládaných výnosů se v této položce podařilo naplnit na 236 %. Předpokládá se, že tento trend bude přetrvávat i v roce 2022.

Oproti plánu se nepodařilo naplnit plán tržeb na vstupném. Důvodem byla nemožnost realizovat tradiční adventní trh (rozhodnutí vlády ČR) a posun otevření stálé expozice pro veřejnost. Lze předpokládat i menší návštěvnost z důvodů opatření spojených s pandemií COVID-19. Celkové příjmy

např. za vstupné dosáhly 1 036 762 Kč. Plán se podařilo naplnit z 86 %.

Stálé místo v rozpočtu muzea mají dotace. V roce 2021 byly do rozpočtu zahrnuty dotace o celkové částce 5 168 385,61 Kč včetně dohadných položek.

Ministerstvo školství poskytlo v rámci Operačního programu Výzkum, vývoj, vzdělávání dotaci ve výši 3 486 638,88 Kč na projekt Digitální brána do dějin, který byl rovněž podpořen Královéhradeckým krajem částkou 193 000 Kč (kofinancování).

Ministerstvo kultury poskytlo neinvestiční dotace v celkové výši 963 346 Kč a podpořilo zejména projekty v oblasti ochrany měkkých cílů, tradiční lidové kultury a výstavní projekty.

Investiční dotace činily 212 000 Kč. V rámci programu ISO II/D bylo financováno vybavení restaurátorských a konzervátorských dílen a depozitářů muzea. V rámci ISO II/C byl financován projekt na výkup předmětů kulturní hodnoty.

Dům zahraniční spolupráce podpořil účast muzea v programu Erasmus+ částkou celkem 283 400,73 Kč.

Český výbor ICOM v letošním ročníku Národní soutěže muzeí Gloria musaealis předal finanční dar ve výši 30 000 Kč za výstavu „Uprostřed Koruny české – gotické a raně renesanční umění východních Čech 1250–1550“.

Doplňková činnost představuje pro muzeum stabilní zdroj výnosů. Jedná se o přeprodej tepelné energie prostředním výměňkové stanice a konzervátorské práce.

Náklady

Celkové náklady muzea dosáhly 67 116 257 Kč. Mzdové náklady dosáhly celkem 1 024 866 Kč a se souvisejícími odvody ve výši 9 786 722 Kč představují nejvýznamnější položku. Nárůst nákladů souvisí s vyšší potřebou DPP a DPČ na pokrytí archeologických zakázek.

Náklady na služby dosáhly celkových 13 817 489,53 Kč. Oproti roku 2020 se jedná o významný nárůst daný stěhováním sbírkových předmětů a ostatního vybavení do rekonstruovaných Gayerových kasáren (3 710 781,33 Kč).

Nájemné za historickou budovu, dočasné depozitáře a kancelářské prostory představují celkem 4 040 929,07 Kč. Uspořít na nájemném se podařilo díky ukončení nájemní smlouvy na kancelářské prostory na Malém náměstí v Hradci Králové. Proti tomu byla uzavřena nájemní smlouva na skladový prostor v Jaroměři-Josefově. V následujících dvou letech se předpokládá, že dojde k poklesu nákladů za nájemné na polovinu výše uvedené sumy s ohledem na ukončení nájmu v Čelákovcích a Jaroměři-Josefově.

Náklady za energie dosáhly 3 395 112,59 Kč. Nárůst oproti loňskému roku je spojen se zahájením provozu v Gayerových kasárnách.

Technické zhodnocení budovy v Gayerových kasárnách navýšilo odpisy dlouhodobého majetku na celkem 4 348 225 Kč.

Za drobný dlouhodobý majetek bylo utraceno celkem 1 206 938,80 Kč. Mírný nárůst byl zaznamenán u spotřeby materiálu na 1 512 956,68 Kč

Náklady na cestovné činily 186 988,07 Kč. Byla realizována řada zahraničních služebních cest v rámci programu Erasmus+. Oproti loňskému roku jde o výrazný nárůst, nicméně stále nebylo dosaženo hodnot v předcovidovém období.

Náklady z doplňkové činnosti tvoří především nakoupené teplo. Další nákladové položky představují služby na zabezpečení licencované činnosti a náklady na údržbu a provoz výměňkové stanice.

Investice

V průběhu roku byl čerpán investiční fond na akvizici sbírkových předmětů do sbírkových fondů muzea ve výši 647 289,72 Kč.

V roce 2021 bylo realizováno celkem devět investičních akcí. Většina z nich byla spojena s dovybavením Gayerových kasáren. Byly zakoupeny tři skříňové digestoře, skříň na hořlaviny, mobilní odsávací zařízení pro konzervátorské dílny. Dalšími investičními položkami byly nový podlahový mycí stroj, stropní systém KIT a projektová dokumentace na rekonstrukci výměňkové stanice.

V historické budově byla provedena výměna pohybových detektorů za modernější typ. Akce byla financována prostředním fondem rozvoje a reprodukce Královéhradeckého kraje (FRR).

Pro Muzeum války 1866 byla zhotovena kovaná branka k zamezení vstupu na střechu muzejního objektu. Rovněž tato investice byla podpořena z FRR.

Kompletní soupis ukončených investičních zakázek je uveden v tabulce „Ukončené investiční zakázky“.

Hospodářský výsledek

Muzeum dosáhlo kladného výsledku hospodaření ve výši 12 365,23 Kč. Výsledek hospodaření z hlavní činnosti dosáhl – 98 779,85 Kč a v doplňkové činnosti 111 145,08 Kč. Kladný výsledek hospodaření bude po schválení zřizovatelem převeden do rezervního fondu organizace.

Dotace

Dotace – Ministerstvo kultury	Kč
Zpracování analýzy rizik a zabezpečení objektu měkkého cíle – Muzeum východních Čech v Hradci Králové	129 954,00
Tvorba bezpečnostních plánů a bezpečnostních procedur – Muzeum východních Čech v Hradci Králové	41 745,00
Vybavení a zkvalitňování restaurátorského a konzervátorského pracoviště a vybavení depozitářů MVČ	77 553,00
Organizace a realizace cvičení k řešení mimořádné události – Muzeum východních Čech v Hradci Králové	76 230,00
Financování bezpečnostního a administrativního pracovníka – Muzeum východních Čech v Hradci Králové	40 000,00
Rudolf II. Umění pro císaře	222 000,00
Kritická reedice knihy Ignáta Hermanna "V pevnosti"	137 000,00
Putovní výstava oceněných krajskou cenou oblasti tradičních lidových řemesel	213 864,00
Výroba forem na modrotisk	25 000,00
Celkem	963 346,00

Dotace investiční – Ministerstvo kultury	Kč
Vybavení a zkvalitňování restaurátorského a konzervátorského pracoviště a vybavení depozitářů MVČ	75 000,00
Výkup předmětů kulturní hodnoty	137 000,00
Celkem	212 000,00

Dotace – Ministerstvo školství a Královéhradecký kraj	Kč
Digitální brána do dějin	2 612 521,00
Digitální brána do dějin (dohadná položka)	874 117,88
Celkem	3 486 638,88

Dotace – Královéhradecký kraj	Kč
Digitální brána do dějin	193 000,00
Celkem	193 000,00

Dar Český výbor ICOM	Kč
Finanční dar Gloria musaealis 2020	30 000,00
Celkem	30 000,00

Dům zahraniční spolupráce	Kč
Erasmus +	155 408,31
Erasmus akreditace (dohadná položka)	127 992,42
Celkem	283 400,73

Investiční dotace Královéhradeckého kraje

Přijatým usnesením Zastupitelstva Královéhradeckého kraje č. ZK/2/19/2020 ze dne 14. 12. 2020 byl schválen investiční příspěvek na nákup sbírkových akvizic Muzea východních Čech v Hradci Králové ve výši 300 000 Kč.

Přijatým usnesením Zastupitelstva Královéhradeckého kraje č. ZK/4/162/2021 ze dne 22. 03. 2021 byl schválen investiční příspěvek na pokrytí nákladů spojených s instalací elektronického zabezpečovacího zařízení skladu v Jaroměři-Josefově ve výši 90 000 Kč.

Přijatým usnesením Zastupitelstva Královéhradeckého kraje č. ZK/9/558/2021 ze dne 6. 12. 2021 byl schválen investiční příspěvek na kofinancování nákupu uměleckých předmětů podpořených z dotace Ministerstva kultury programu ISO C – Výkup předmětů kulturní hodnoty mimořádného významu v částce 63 000 Kč. V rámci stejného usnesení byl schválen investiční příspěvek ve výši 500 000 Kč na zpracování projektové dokumentace expozice pro Muzeum války 1866.

Tvorba a čerpání peněžních fondů**Stav fondů (Kč)**

Název fondu	PZ k 1. 1. 2021	tvorba fondu	čerpání fondu	KZ k 31. 12. 2021	krytí
Investiční fond	1 538 412,06	5 522 442,92	4 667 233,98	2 393 621,00	2 393 621,00
Rezervní fond	1 697 104,34	948 467,41	0,00	2 645 571,75	2 645 571,75
Fond odměn	515 994,70	0,00	0,00	515 994,70	515 994,70
FKSP	349 035,80	561 690,34	614 257,25	296 468,89	296 468,89

Finanční fondy organizace jsou plně kryty finančními prostředky.

Finanční majetek

Bankovní účty organizace (Kč)

Č. účtu	Název účtu	Stav k 31. 12. 2020 (Poč. st. sled. obd.)	Stav k 31. 12. 2021 (Kon. stavy)
2410100	BU KB 78-7777510247	9 760 765,35	13 796 284,58
2410200	BU EU KB 115-390250207	722 373,15	891 292,16
2430000	Běžný účet FKSP	256 806,32	252 132,71

Kontrolní systém

V roce 2021 neprobíhala v muzeu žádná veřejnosprávní kontrola. Organizaci nebyl stanoven odvod za porušení rozpočtové kázně.

Vnitřní kontrolní systém je zajišťován řídicími pracovníky v členění příkazce operace, správce rozpočtu a hlavní účetní, a to v jednotlivých finančních fázích. Probíhala předběžná kontrola při přípravě operací před jejich schválením, průběžná kontrola při sledování operací a následná kontrola již uskutečněných operací. V roce 2021 nebyla evidována žádná kontrolní zjištění.

Zakázka 2021	Dodavatel	Kč
Protipožární skříň	DENIOS s. r. o.	85 372,76
Výměna detektorů EZS na historické budově	Trade FIDES, a. s.	817 562,00
Technické zhodnocení kamerového systému	René Franc	104 303,00
Projektová dokumentace na výměňkovou stanici	Jiří Sochůrek, MARKON PCE s.r.o.	57 000,00
Podlahový mycí stroj	CHEMIE STAR, spol. s. r. o.	78 600,00
Kovaná branka na Muzeu války 1866	Martin Štefanka	54 800,00
EZS v depozitáři v Josefově	René Franc	88 040,81
Skříň bezpečnostní kombinovaná	MERCI, s. r. o.	111 922,58
Skříň vysoká na hořlaviny	MERCI, s. r. o.	69 091,00
Digestoř skříňová 3 ks	MERCI, s. r. o.	345 176,70
Mobilní odsávací zařízení	MERCI, s. r. o.	87 145,41
Systém stropní KIT	FOMEI a. s.	48 550,00

Autoprovoz

Provoz vozidel včetně PHM, oprav a ostatních nákladů v roce 2021

Náklady	Kč
CELKOVÉ PROVOZNÍ NÁKLADY AUTODOPRAVY	263 814,66

Náklady	Ujeto km	Náklady na 1 km v Kč	PHM v Kč	Opravy a ostatní náklady v Kč
Škoda Fabia	9 778	4,33	15 727,02	26 659,45
Ford Focus	6 728	5,13	14 767,42	19 752,06
Citroën Berlingo	20 508	3,70	42 709,67	33 259,69
VW Transporter II.	5 276	4,31	17 417,39	5 315,70
Peugeot Rifter	7 949	3,35	18 774,51	7 858,39
Peugeot Boxer	12 951	3,03	31 016,65	8 231,40
Dacia Duster	2 215	10,08	8 746,88	13 578,43
Celkem	65 405		149 159,54	114 655,12

Provoz a obnova budov

DEPOZITÁŘ OPLETALOVA ULICE 334

Budova, která je ve vlastnictví Královehradeckého kraje, slouží jako hlavní odborné pracoviště muzea. Sídli zde archeologické, historické, přírodovědecké oddělení, dále konzervátorské dílny a muzejní knihovna. V letech 2019 až 2021 byla realizována generální rekonstrukce budovy, která byla dokončena v první polovině roku 2021. Rekonstrukci prováděla stavební firma BAK-GEOSAN dle projektové dokumentace zpracované firmou TECHNICO Opava. Od června 2021 probíhalo zpětné stěhování do rekonstruované budovy, které zajišťovala firma STAHL. Zpět jsou nastěhovány pracovníci archeologického a historického oddělení, pracovníci konzervátorských dílen, knižní fond Knihovny Muzea východních Čech v Hradci Králové, archeologická a antropologická podsírká. Průběžně byly stěhovány sbírkové předměty historických podsbírek ze všech náhradních skladových prostor z Čelákovic, Rychnova nad Kněžnou a ze Stěžer.

HISTORICKÁ BUDOVA

Historická budova se nachází na Eliščině nábřeží a je využívána především k výstavní a prezentační činnosti. Vlastníkem nemovitosti je město Hradec Králové. Ve druhém čtvrtletí roku 2018 byla zahájena významná rekonstrukce, která byla dokončena v dubnu 2019. Obnoven byl plášť celé budovy, vitráže, sádrové a štukové omítky, sochy v průčelí budovy, byla natřena okna. Před budovou byla zrestaurovaná kašna, obnovena byla příjezdová rampa a schodiště a na střeše byla vybudována vyhlídková terasa. Součástí rekonstrukce bylo také vybudování nové expozice „Cesty města“, která byla veřejnosti otevřena 3. 12. 2021.

MUZEUM VÁLKY 1866 NA CHLUMU

Vlastníkem muzea a souvisejících pozemků je Královehradecký kraj. V roce 2021 došlo z hlediska dispozice budovy Muzea války 1866 ke dvěma zásahům; sklad přiléhající ke kinosálu byl přepažen novou příčkou v místě vchodu do původní budovy Válečného muzea z roku 1936. Touto úpravou vznikl nový kancelářský prostor, který byl vybaven nábytkem. Úpravou vznikl také prostor pro obsluhu promítacího zařízení kinosálu. Do vstupního prostoru muzea byl znovu umístěn zrestaurovaný původní nápis, pocházející z budovy Válečného muzea z roku 1936.

SKLAD ARCHEOLOGICKÉHO MATERIÁLU VŠESTARY

Budova je ve vlastnictví Královehradeckého kraje a Muzeum východních Čech v Hradci Králové ji využívá na základě smlouvy o výpůjčce od listopadu roku 2012. V budově je deponován archeologický náleзовý materiál z výzkumů.

DEPOZITÁŘ V RYCHNOVĚ NAD KNĚŽNOU

Muzeum východních Čech v Hradci Králové využívalo od roku 2014 prostory bývalého skladu CO v areálu nemocnice v Rychnově nad Kněžnou. Po dobu rekonstrukce Gayerových kasáren zde byly uloženy kamenné artefakty, materiál určený k tvorbě výstav a další pomocný materiál. Prostor musel být na žádost nemocnice ke konci dubna roku 2021 vystěhován a byl zpětně předán královehradeckému Krajskému úřadu. Všechny prvky byly převezeny do náhradních skladovacích prostor v Jaroměři-Josefově.

DEPOZITÁŘ VE STĚŽERÁCH

Muzeum východních Čech v Hradci Králové získalo k 1. 5. 2017 od Královehradeckého kraje do užívání budovu bývalé Střední školy veřejnoprávní v obci Stěžery, včetně přilehlých pozemků sloužících jako zahrada. V budově byly provedeny stavební úpravy dle požadavků HZS Královehradeckého kraje z důvodu změny užívání stavby. Po dobu rekonstrukce depozitární budovy Gayerových kasáren zde byly umístěny depozitáře s přírodovědeckými sbírkami. V budově sídlili pracovníci přírodovědeckého oddělení, pracovníci oddělení ochrany a dokumentace sbírkových předmětů, pracovníci provozního oddělení, IT pracoviště a zástupce ředitele.

DEPOZITÁŘ V BÝVALÉ ŠKOLE V PŘÍRODĚ PANSKÁ HABROVÁ V RYCHNOVĚ NAD KNĚŽNOU

Od 1. 6. 2018 získalo Muzeum východních Čech v Hradci Králové do nájmu přízemí dvoupodlažní budovy v bývalé škole v přírodě – Panská Habrová v Rychnově nad Kněžnou. Důvodem nájmu bylo zahájení rekonstrukce Gayerových kasáren a prostory budou nejdéle do roku 2023 sloužit jako náhradní depozitář pro mobiliář archeologického a historického oddělení.

SKLADOVÉ PROSTORY V JAROMĚŘI-JOSEFOVĚ

Od 1. 3. 2021 využívá Muzeum východních Čech v Hradci Králové skladovou budovu v ulici 5. května v Jaroměři-Josefově, kterou má v pronájmu od města Jaroměře. Přízemní budova nacházející se v památkové zóně je využívána jako depozitář. Jsou zde uloženy kamenné artefakty archeologického a historického oddělení, materiál určený k tvorbě výstav a další pomocný materiál.

Pro inventarizaci majetku a závazků byl vydán příkaz ředitele č. 14/2021 s termínem provedení inventur k 31. 12. 2021. Podkladem k inventurám byly seznamy evidovaného majetku z programu FAMA a majetkové a účetní sestavy z programu GINIS. Při inventarizaci majetku a závazků nebyly zjištěny inventarizační rozdíly.

Výroční zpráva 2021
Muzea východních Čech v Hradci Králové

© 2022 Muzeum východních Čech v Hradci Králové
Eliščino nábřeží 465, 500 03 Hradec Králové 3

Sestavil: Jaroslav Zámečník, DiS.
na základě podkladů jednotlivých oddělení
Grafická úprava a sazba: Jiří Šinták
Fotografie: Miroslav Beneš a archiv muzea
Tisk: Reprint s.r.o.

e-mail: muzeum@muzeumhk.cz
www.muzeumhk.cz

MUSEUM

MUZEUM VÝCHODNÍCH ČECH
V HRADCI KRÁLOVÉ



since 1880

www.muzeumhk.cz