

# VÝROČNÍ ZPRÁVA 2017

## MUZEUM VÝCHODNÍCH ČECH V HRADCI KRÁLOVÉ



MUSEUM



<b>I. Úvod</b>	
Editorial .....	5
Charakteristika a poslání instituce .....	7
<b>II. Organizace</b>	
Organizační struktura .....	10
<b>III. Úkoly v hlavní činnosti</b>	
1. Sbírkotvorná činnost .....	14
2. Vědecko-výzkumná činnost .....	30
3. Odborná expertní činnost .....	43
4. Projekty .....	52
5. Spolupráce s dalšími institucemi .....	54
6. Členství v mezinárodních a celorepublikových organizacích .....	58
7. Zahraniční spolupráce .....	58
8. Výstavní a edukační činnosti .....	59
<b>IV. Hospodaření organizace</b>	
Personální oblast .....	85
Výnosy a náklady .....	86
Dotace .....	98
Investice .....	99
Tvorba a čerpání peněžních fondů .....	99
Finanční majetek .....	100
Kontrolní systém .....	100
Ukončené investiční zakázky .....	101
Autoprovoz .....	101
Provoz a obnova budov .....	102
Inventarizace majetku a závazků .....	102



# I. Úvod

Výroční zpráva 2017 Muzea východních Čech v Hradci Králové





Rok 2017 byl pro Muzeum východních Čech v Hradci Králové upřesněně historický, a to ve všech smyslech toho slova.

První pololetí roku 2017 se neslo zejména ve znamení vrcholících ideových příprav na realizaci klíčových projektů muzea – rekonstrukci historické Kotěrovy budovy na Eliščině nábřeží, rekonstrukci hlavní provozní budovy Gajerových kasáren a konečně na přípravu projektu revitalizace Vrbenského kasáren, které má muzeum teprve získat. Současně dobíhaly plánované výstavní aktivity muzea před chystaným uzavřením historické budovy pro veřejnost.

Paralelně však bylo toto období existence muzea ve znamení hlubokých pracovních-personálních a obecně mezilidských otřesů. Prohlubující se problémy vedly až k hluboké vnitřní krizi muzea. Ta vyvrcholila odvoláním ředitelky muzea Mgr. Naděždy Machkové-Prajzové, Ph.D. ze strany jeho zřizovatele a následným odchodem některých jejích spolupracovníků.

Od července do října roku 2017 pak nastalo velice složité období dočasného vedení muzea pod taktovkou dosavadního zástupce ředitelky Jaroslava Zámečnicka, DiS. Během tohoto období bylo nejen nutné pokračovat v již rozběhnutých projektech a dalších přípravných procesech pro velké rekonstrukční projekty, ale současně bylo třeba realizovat

jejich změny a úpravy tak, aby stav odpovídal nejen měnící se situaci, ale také nově definovaným potřebám muzea a jeho pracovníků. Zejména však bylo nutné zahájit okamžité kroky k základní stabilizaci rozbouřených vnitřních poměrů v muzeu.

S počátkem listopadu 2017 se vedení muzea ujal již řádně ustanovený současný ředitel. Jeho klíčovým úkolem bylo okamžitě se zorientovat, vytyčit nové krátkodobé i střednědobé cíle muzea, pokračovat v dotažení dalších etap přípravy rekonstrukčních projektů a současně zahájit takovou vnitřní politiku, která povede k definitivní stabilizaci muzejních poměrů. V závěru roku byla pro veřejnost uzavřena historická budova na Eliščině nábřeží. Budova byla vystěhována a vše připraveno na její rekonstrukci. Poslední akcí pro veřejnost roku 2017 byly adventní trhy, které se těšily rekordní návštěvností. Možná tomu bylo i proto, že muzeum si po celé jaro, léto i podzim díky výše uvedeným událostem nechtěně užívalo obrovského mediálního zájmu.

Rok 2017 je za námi a náleží již minulosti. Nemá proto smyslu se dále zabývat výše popsány okolnostmi. Nechtě budoucí časy a třeba i historikové jednou posoudí, jakým rok 2017 a jeho bouřlivé události pro Muzeum východních Čech byly z hlediska jeho strategického a dlouhodobého vývoje. Nyní je třeba hledět do budoucna a pracovat na rozsáhlých a složitých úkolech, které muzeum v nejbližších měsících čekají. Protože na konci těchto úkolů zde bude stát úplně jiné Muzeum východních Čech v Hradci Králové, než jaké dosud známe.

Na jaře roku 2018 bude, doufejme, zahájena rekonstrukce historické budovy muzea, která bude dokončena v průběhu roku 2019. Spolu s rekonstrukcí muzejní budovy však vznikne i zcela nová stálá expozice dějin města Hradce Králové od nejstarších městských dob až po proslulý Salon republiky. Půjde o zcela inovativní koncept, naplněný spoustou výborných nápadů kurátorů a jejich spolupracovníků, a to jak z hlediska ideového pojetí, tak z hlediska architektonického i z hlediska využití moderních informačních a komunikačních

technologií. I přes uzavření výstavní budovy však muzeum v tomto pro naši zemi klíčovém „osmičkovém“ roce pro veřejnost nezmizí. Díky velkorysosti vedení Galerie moderního umění v Hradci Králové bude naše muzeum od června 2018 do jara následujícího roku vystavovat v její nádherně rekonstruované budově. Půjde o tři zajímavé výstavy. Stejně tak bude muzeum participovat i na dalších výstavních projektech ve spolupráci s Univerzitou Hradec Králové a se Studijní a vědeckou knihovnou v Hradci Králové. Pracovníci znovuobnověného historického oddělení budou mít spolu s muzejními pedagogy a edukátory navíc plné ruce práce s přednáškovou a další popularizační činností k výročí tohoto nabitého roku. Jeho závěr pak bude samozřejmě patřit opět muzejním adventním trhům, byť v improvizovaném prostředí.

Současně bude probíhat příprava krajské přírodovědné expozice určené pro objekt Vrbenského kasáren, který za tímto účelem muzeum získá od města Hradce Králové. V průběhu roku 2018 budou orgány Integrované strategie Hradecko-pardubické aglomerace požádány o přidělení projektových prostředků pro tento účel. Součástí projektu bude taktéž celková rekonstrukce této budovy s novou přístavbou. Nové vedení muzea navíc usiluje o určité změny v připravovaném projektu, které by vedly k ještě většímu zatraktivnění této budovy vůči veřejnosti.

Rok 2018 se dále ponese ve znamení realizace logisticky i ekonomicky velice náročného stěhování sbírek a pracovníků z hlavní provozní budovy, tedy z Gajerových kasáren. Budova se bude připravovat na nadcházející rekonstrukci, která by měla být zahájena stejně jako v případě Vrbenského kasáren v roce 2019. V průběhu roku 2018 bude za tímto účelem orgánům Integrované strategie Hradecko-pardubické aglomerace podán příslušný projekt.

Rok 2018 také přinese řadu změn pro Památník bitvy 1866 na Chlumu. Dojde k postupné dílčí úpravě expozice a zejména k přípravě projektového záměru pro její budoucí komplexní revitalizaci a modernizaci. Vyřešit bude nutné také mnoho otázek ohledně jeho činnosti v rámci muzea.

I přes stěhování, přípravu expozic a další mimořádné úkoly bude nadále pokračovat sbírkotvorná a dokumentační činnost. Bude probíhat klíčová fáze přechodu na nové softwarové prostředí evidence sbírek. V nesrovnatelně větší míře bude věnována pozornost také digitalizaci sbírek. Obdobně zcela nový směr a rozměr dostane oblast vědecko-výzkumné činnosti muzea, které bude ve větší míře naplňovat svůj statut vědecko-výzkumné instituce zapsané na seznamu Rady vlády pro výzkum, vývoj a inovace ČR. Konečně také muzeum v roce 2018 vybuduje svou novou či výrazně inovovanou propagační strategii.

Jak vidno, život v Muzeu východních Čech v Hradci Králové v roce 2018 rozhodně neustrne, ba právě naopak. Stane se prologem oné avizované nové podoby našeho muzea. Rok 2017 pak k formulaci většiny z těchto cílů zpravidla klíčovou měrou přispěl a jeho události vůbec umožnily, aby tyto cíle spatřily světlo světa. I v tom tkví význam roku 2017 pro naši instituci.

Rád bych na tomto místě vyjádřil svůj obdiv vůči všem zaměstnancům muzea a mým novým spolupracovníkům za to, s jakou motivací se rozhodli tyto výše uvedené cíle naplňovat a oprostit se od pachuti minulých měsíců. Vyžaduje to kus odvahy a zejména to dosvědčuje to, že drtivá většina z nich pro muzeum doslova dýchá. To v dnešní době vůbec není samozřejmostí. Vážím si také toho, že i přes všechny události roku 2017 se chod muzea ani na okamžik nezastavil a jeho pracovníci v jeho průběhu odvedli kus poctivé práce.

Rád bych proto všem zaměstnancům Muzea východních Čech v Hradci Králové složil svou hlubokou poklonu a vyjádřil obrovský dík. Současně bych rád poděkoval oběma mým předchůdcům, a to jak bývalé řádné ředitelce muzea Naděždě Machkové-Prajzové, tak, a to zejména, dočasnému řediteli Jaroslavu Zámečnickovi. Oba, byť každý po svém, vložili do muzea v roce 2017 velké množství energie. Dočasný ředitel muzea pak i se svým omezeným mandátem odvedl neuvěřitelné množství práce. Zapomenout se svými díky ovšem nesmím ani na vedení Královéhradeckého kraje, které přímo iniciovalo výše uvedený přerod muzea a svým působením přímo odstartovalo novou éru této instituce. Za perfektní a vstřícnou spolupráci děkuji i všem pracovníkům Krajského úřadu Královéhradeckého kraje, zejména pak pracovníkům jeho odboru kultury a památkové péče.

Quod bonum, felix, faustum, fortunatumque sit!

**doc. Mgr. Petr Grulich, Ph.D.**  
ředitel muzea



Muzeum východních Čech v Hradci Králové (dále jen MVČ) je příspěvkovou organizací zřízenou Královéhradeckým krajem, která svým charakterem naplňuje literu zákona č. 122/2000 Sb., o ochraně sbírek muzejní povahy. Muzeum získává, shromažďuje, trvale uchovává, eviduje a odborně zpracovává sbírky muzejní povahy. V současné době má muzeum v archeologické, přírodovědecké a historické podsbírce více než dva miliony sbírkových předmětů. Od roku 1993 spravuje areál Památníku bitvy 1866 na Chlumu včetně Muzea války 1866.

#### Základní identifikační údaje:

Muzeum východních Čech v Hradci Králové  
adresa: Eliščíno nábřeží 465, 500 01 Hradec Králové 1  
tel.: +420 495 512 391, +420 495 512 392  
e-mail: [muzeum@muzeumhk.cz](mailto:muzeum@muzeumhk.cz); [info@muzeumhk.cz](mailto:info@muzeumhk.cz)  
web: [www.muzeumhk.cz](http://www.muzeumhk.cz)

#### Sbírková oddělení:

adresa: Opletalova 334, 500 01 Hradec Králové 1  
tel.: +420 495 514 624, +420 495 514 631  
e-mail:  
Společenskovědní oddělení  
– archeologické pracoviště: [archo@muzeumhk.cz](mailto:archo@muzeumhk.cz)  
– historické pracoviště: [history@muzeumhk.cz](mailto:history@muzeumhk.cz)  
Přírodovědecké oddělení: [natura@muzeumhk.cz](mailto:natura@muzeumhk.cz)

#### Památník bitvy 1866 na Chlumu

adresa: Chlum č. p. 66, 503 12 pošta Věstary  
tel.: +420 495 447 058  
e-mail: [chlum@muzeumhk.cz](mailto:chlum@muzeumhk.cz)  
web: [www.chlum1866.cz](http://www.chlum1866.cz)

#### Informační středisko

adresa: Lípa 33, 503 12 pošta Věstary  
tel.: +420 495 447 058  
e-mail: [ic.chlum@muzeumhk.cz](mailto:ic.chlum@muzeumhk.cz)  
web: [www.chlum1866.cz](http://www.chlum1866.cz)

**IČO:** 00088382

#### Bankovní spojení:

Komerční banka, a. s., pobočka Hradec Králové,  
číslo účtu: 78-7777510247/0100

**Zřizovatel:** Královéhradecký kraj

**Působnost:** krajská

Výroční zpráva Muzea východních Čech v Hradci Králové byla sestavena v souladu se Směrnicí č. 7 Rady Královéhradeckého kraje. Je shrnutím nejvýznamnějších aktivit muzea, ohlédnutím za činností jednotlivých oddělení, zhodnocením výsledků a hospodářské bilance celé instituce.



© foto Jiří Hembal





## II. Organizace

Výroční zpráva 2017 Muzea východních Čech v Hradci Králové

# Organizační struktura

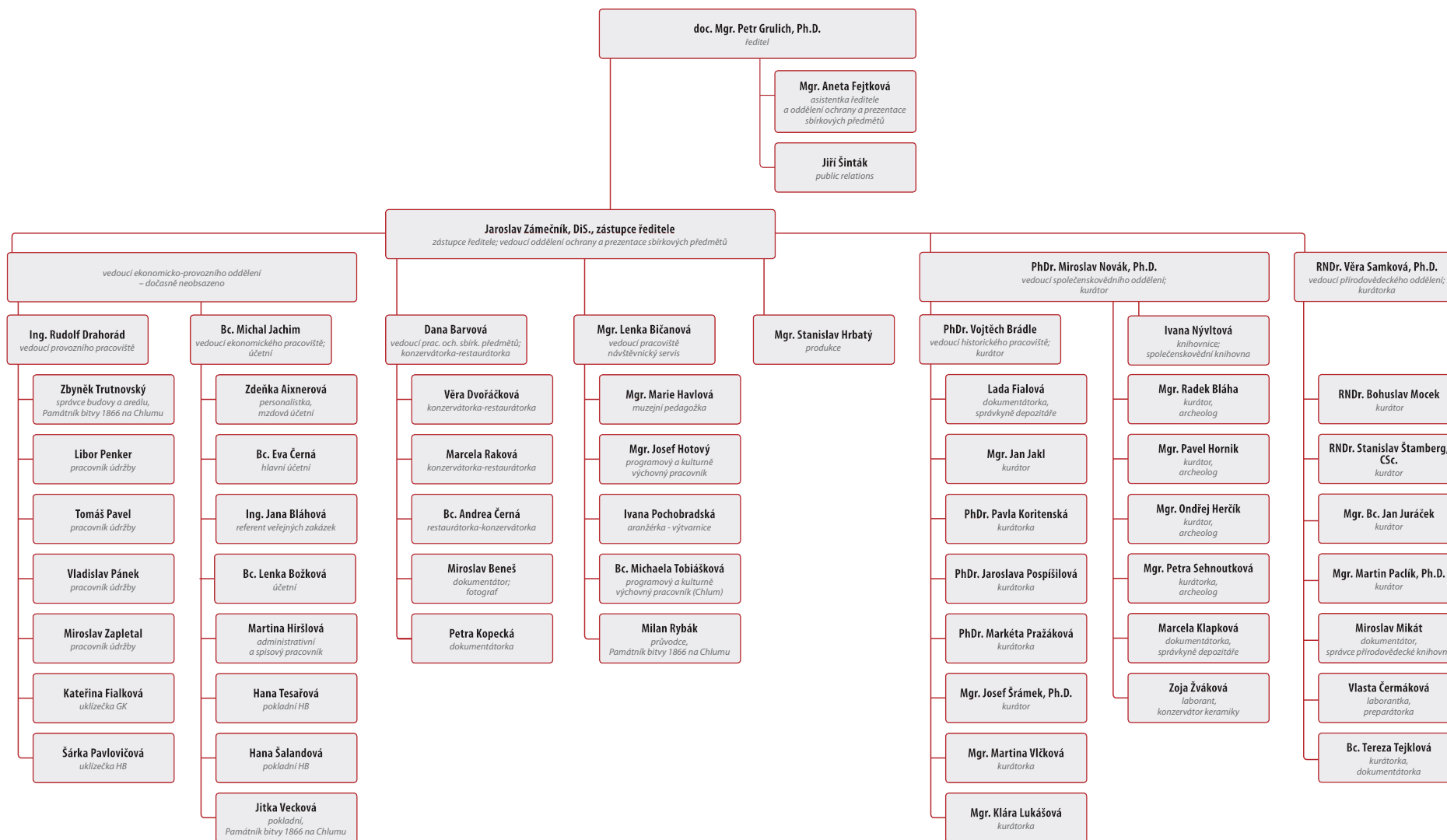

## ÚTVAR ŘEDITELE

Ředitel plní úkoly vedoucího organizace a je oprávněn zastupovat organizaci navenek, rozhoduje o vytvoření vnitřní struktury organizace, řízení a pracovní zařazení zaměstnanců, vydává organizační, provozní a pracovní řád a další vnitřní předpisy organizace, jmenuje svého zástupce, kterým je Jaroslav Zámečnick, DiS.

Do útvaru ředitele spadá pracovník pro PR, Jiří Šinták, který je zodpovědný za strategii komunikace a propagace veškerých činností MVČ směrem k veřejnosti. Vytváří a realizuje koncepční řešení v oblasti marketingu a komunikace. Součástí útvaru ředitele je asistentka.

## EKONOMICKO-PROVOZNÍ ODDĚLENÍ

Zodpovídá za řádné hospodaření instituce, ekonomické plánování a výkaznictví včetně vedení průkazného účetnictví. Zabezpečuje správu a údržbu všech objektů užívaných muzeem, včetně jejich ostrahy a technického provozu. Vedoucí oddělení byla do 31. 8. 2017 Bc. Miroslava Novotná a pozice zůstala do konce roku neobsazena.

### **Ekonomické pracoviště**

Zodpovídá za řádné hospodaření instituce. Zajišťuje ekonomické plánování a výkaznictví, vede účetnictví, provádí výplaty platů zaměstnancům i veškeré odvody, platby a poplatky. Dále zajišťuje provoz hotovostních pokladen a vedení skladového hospodářství (včetně distribuce povinných a pracovních výtisků vydávaných publikací). Vedoucí pracoviště je Bc. Michal Jachim a hlavní účetní je Bc. Eva Černá.

### **Provozní pracoviště**

Zajišťuje správu a údržbu všech objektů užívaných muzeem, jejich ostrahu a technický provoz, zejména vytápění, dodávky energií i vody. Zajišťuje činnost truhlářské a zámečnické dílny, řídí provoz vozidel muzea a zabezpečuje instalaci a demontáž výstav a expozic, technicky zajišťuje akce muzea,

provoz všech zabezpečovacích systémů, telefonních ústředěn a ostatních technických zařízení. Zajišťuje činnosti v zájmu naplnění úkolů a podmínek bezpečnosti práce a požární ochrany, organizuje ostrahu objektů v pracovní době i mimo ni. Vedoucím pracoviště je Ing. Rudolf Drahorád.

## ODDĚLENÍ OCHRANY A PREZENTACE SBÍRKOVÝCH PŘEDMĚTŮ

Oddělení ochrany a prezentace sbírkových předmětů plní úkoly v oblasti všech hlavních činností MVČ, které se dotýkají práce se sbírkou. Je tzv. servisním oddělením muzea. Vedoucím oddělení je Jaroslav Zámečnick, DiS.

Do oddělení spadá produkční, Mgr. Stanislav Hrbatý, který zajišťuje plánování, přípravu, propagaci a organizaci expoziční, výstavní a další prezentační činnosti muzea, a v součinnosti s provozním pracovištěm též provoz historické budovy muzea pro veřejnost.

### **Pracoviště ochrany sbírkových předmětů**

Kompletně zabezpečuje oblast ochrany sbírkových předmětů. Zajišťuje preventivní a sanační konzervaci a restaurování sbírkových předmětů, zajišťuje obrazovou dokumentaci sbírkových předmětů, terénní obrazovou dokumentaci a dokumentaci činnosti muzea. Vedoucí pracoviště je Dana Barvová.

### **Pracoviště Návštěvnícký servis**

Bylo zřízeno z důvodu zajištění většího komfortu a kvalitního poskytování služeb návštěvníkům muzea. V jeho gesci je zajištění provozu ve výstavních prostorách MVČ, organizování veškerých lektorských, doprovodných programů, přednášek, exkurzí, vernisáží a kulturních akcí, dále pak poskytování služeb v souvislosti se zajišťováním akcí v prostorách muzea a obstarávání propagačních předmětů. Vedoucí pracoviště je Mgr. Lenka Bičanová.

## SPOLEČENSKOVĚDNÍ ODDĚLENÍ

Společenskovoední oddělení plní úkoly v oblasti archeologické a historické podsbírkky, zejména správu podsbírek podle zákona, koordinuje vědu a výzkum, zpracovává koncepční materiály týkající se sbírkotvorné činnosti, plánuje výstavní a kulturní akce MVČ a koordinuje svěřené projekty. Vedoucím oddělení je PhDr. Miroslav Novák, Ph.D.

### **Archeologické pracoviště**

Pracoviště shromažďuje, eviduje, řádně spravuje, odborně zpracovává, trvale uchovává a zpřístupňuje sbírky muzejní povahy a příslušnou dokumentaci o stavu a vývoji osídlení, společnosti a lidské činnosti na území východních Čech od nejstarších dob po středověk a stále častěji až do novověku, a to zejména na základě vlastních výzkumů. Pracoviště provádí archeologické výzkumy formou povrchových průzkumů a výzkumů, záchranných akcí, archeologických dohledů nebo systematických výzkumů. Získaná data odborně vyhodnocuje a zpracovává do podoby databázových systémů a specializovaných map, které poskytuje pro badatelské, popularizační účely nebo jako podklady pro rozhodování orgánů veřejné správy. Pracoviště zajišťuje vydávání odborného recenzovaného periodika Archeologie východních Čech. Vedoucím pracoviště je PhDr. Miroslav Novák, Ph.D.

### **Historické pracoviště**

Historické pracoviště získává, shromažďuje, eviduje, řádně spravuje a odborně zpracovává, trvale uchovává a zpřístupňuje sbírky muzejní povahy dokumentující zejména historický vývoj společnosti od středověku do současnosti na území východních Čech, a to především v oborech historie, etnografie, historie uměleckých řemesel, numismatika, případně dalších, které jsou členěny do téměř třiceti tematických či materiálových fondů. Pracoviště zajišťuje též výkon činností vyplývajících z pověření muzea funkcí Regionálního odborného pracoviště pro tradiční lidovou kulturu a odborného garanta péče o tradiční lidovou kulturu na území Královéhradeckého kraje dle usnesení Rady královéhradeckého kraje č. 8/769/2004 ze dne 9. června 2004. Vedoucím historického pracoviště byl PhDr. Vojtěch Brádle.

# Organizační struktura

## Společenskovední knihovna

Knihovna je veřejně přístupnou základní knihovnou se specializovaným knihovním fondem a poskytuje veřejné a informační služby. K dispozici jsou katalogy v elektronické podobě i on-line katalog. Veškeré knihovnické služby jsou poskytovány pouze k prezenčnímu studiu. Studijní fond obsahuje více než 44 940 knihovních jednotek, ve specializovaném knižním fondu je 11 039 knižních jednotek. Celkový roční přírůstek knihovny je 570 knižních jednotek, knihy jsou doplňovány především nákupy, dary nebo výměnou s českými a zahraničními institucemi. Hlavním tématem jsou především dějiny, a to zejména regionální a české, dále publikace k oborům archeologie, numismatiky, etnografie, dějin řemesel, architektury, umění a muzejnictví a s tematikou války 1866 a bitvy na Chlumu u Hradce Králové. Ve fondu jsou přístupná i významná východočeská periodika: Osvěta lidu, Kraj královéhradecký, Obnova, Nové směry, Štít, Pokrok, Orlické proudy, Pochodeň, Ratibor, Obzor hospodářský, Hradecký kraj, Královéhradecko a další. Tato periodika jsou většinou dochována v jediném nebo v několika málo exemplářích, často i neúplných, a jejich originály jsou ke studiu předkládány pouze výjimečně. Byla digitalizována a jsou k dispozici k prezenčnímu studiu v programu Kramerius. Knihovna zajišťuje správu čísel ISBN a hlášení vydaných knih do Národní agentury ISBN, do databáze vydaných knih České knihy a distribuci povinných výtisků.

## PŘÍRODOVĚDECKÉ ODDĚLENÍ

Oddělení terénními průzkumy a sběry, formou darů i nákupů shromažďuje přírodovědecké sbírky, které odborně zpracovává, spravuje a eviduje, zajišťuje jejich doplňování, uchování a využití. Vývoj přírody, její stav a proměny dokumentuje i nesbírkovými formami, tj. zejména terénním pozorováním, mapováním, obrazovou i jinou dokumentací, shromažďováním nálezových zpráv, vytvářením nálezových databází, rešerší apod. Svou odbornou činnost provádí v základních přírodovědeckých oborech a vyhlášených specializacích

– geologie (petrografie, mineralogie, paleontologie), botanika (včetně mykologie) a zoologie (zejména entomologie, malakologie, obratlovci), ekologie a životní prostředí, a to v rámci regionálního i nadregionálního zaměření. Výsledky odborného zpracování sbírek a přírodovědeckých výzkumů jsou využívány k vědeckým, badatelským, výstavním a popularizačním účelům. Vedoucím oddělení byl do dubna RNDr. Bohuslav Mocek, od května RNDr. Věra Samková, Ph.D.

## Přírodovědecká knihovna

Součástí přírodovědeckého oddělení je přírodovědecká knihovna, kterou vede dokumentátor-knihovník. Knihovna má statut veřejně přístupné knihovny se specializovaným knihovním fondem zaměřeným na základní přírodovědec-

ké obory (geologie, paleontologie, botanika, entomologie, zoologie). Knižní fond je budován převážně formou výměny periodik a publikací za titul Acta Musei Reginaehradensis, s. A. Z celkových 20 tisíc knižních jednotek tvoří 14 000 položek periodické publikace (časopisy), což představuje asi 700 titulů časopisů. Přírodovědecká periodika patří k nejvýznamnějším takto zaměřeným knihovním fondům v Královéhradeckém kraji. Pro interní potřeby muzea slouží knihovní fond k vědeckému zpracování a správě přírodovědeckých sbírek, externě je využíván jinými odbornými pracovišti příslušných oborů i badatelskou veřejností z oblasti přírodních věd, ochrany přírody a ekologie.



Společenskovední knihovna

## III. Úkoly v hlavní činnosti

Výroční zpráva 2017 Muzea východních Čech v Hradci Králové

# 1. Sbírkotvorná činnost

## CHARAKTERISTIKA SBÍRKY MUZEA VÝCHODNÍCH ČECH V HRADCI KRÁLOVÉ

Sbírka Muzea východních Čech v Hradci Králové je zapsána v Centrální evidenci sbírek pod evidenčním číslem MVČ/001-09-26/028001. Rozpadá se na tři samostatné podsbírkky – archeologickou, historickou a přírodovědeckou, které jsou dále členěny na samostatné sbírkové fondy. K 31. 12. 2017 je v rámci archeologické podsbírkky evidováno celkem 661 125 kusů sbírkových předmětů, vedených pod 150 917 evidenčními čísly; v rámci historické podsbírkky je evidováno celkem 316 092 kusů sbírkových předmětů, vedených pod 148 086 evidenčními čísly a v rámci přírodovědecké podsbírkky je evidováno celkem 1 000 208 kusů sbírkových předmětů, vedených pod 101 526 evidenčními čísly.

**K 31. 12. 2017 obsahuje sbírka MVČ celkem 1 977 425 kusů sbírkových předmětů, evidovaných pod 409 529 evidenčními čísly.**

## ARCHEOLOGICKÁ PODSBÍRKA

Archeologická podsbírkka byla doplňována částečně vlastním terénním výzkumem a sběrem. Vysoký podíl zachovávají nálezy předané náhodnými nálezci a spolupracovníky muzea. Významný podíl na nově zapsaných přírůstcích do podsbírkky má i zpracování starších, dosud neevidovaných nálezů a s ohledem na probíhající výzkum v trase dálnice D11 také předané nálezy z výzkumů jiných oprávněných organizací.

Mezi největší nálezové soubory získané v roce 2017 vlastní výzkumnou činností patří artefakty nalezené při rekonstrukci kanalizace v prostoru královéhradeckého Velkého náměstí a přilehlých ulic, nálezy zachráněné při rekonstrukci domů čísla popisných 25 a 26 na královéhradeckém starém městě, prodloužení teplovodu v ulici Karla Tomana, inventář osady lužické kultury ze Sendražic či nálezy z období neolitu objevené pod hlavní silnicí I/33 mezi obcemi Rodov a Smiřice.



*Rodov, záchranný výzkum v souvislosti s opravou silnice č. 1/11*

Nově evidovány byly některé starší výzkumy prováděné ve spolupráci s tehdejší Archeologickým ústavem ČSAV v Praze. Do této skupiny patří výzkumy jedněch z nejrozsáhlejších pravěkých nekropolí na našem území – pohřebiště lužické a slezské kultury ze Skalice a pohřebiště z doby římské v Plotištích nad Labem.

Z nálezů předaných náhodnými nálezci je třeba zmínit tři bronzové depoty z mladší až pozdní doby bronzové z Chlumecka a Bydžovska. K výjimečným přírůstkům patří také ataše bronzové konvice z Královédvorská, která se na naše území dostala v době laténské ze Středomoří.

### Chronologická evidence

V rámci chronologické evidence byla zapsána přírůstková čísla A1/2017 až A135/2017 čítajících více než 10 000 artefaktů nebo jejich souborů, vyjma ke konci roku 2017 nezpracovaných nálezů získaných v trase dálnice D11 a nálezů z vlastních archeologických výzkumů přesahujících časově do počátku roku 2018.

### Systematická evidence

V rámci systematické evidence probíhalo zpracování přírůstků z roku 2014. Bylo přiděleno 2237 inventárních čísel a 79 čísel doprovodné evidence. Pod uvedenými čísly je evidováno 22 509 jednotlivých předmětů o celkové hmotnosti více než 400 kg.

### Inventarizace sbírek

Byla provedena inventarizace nálezů učiněných do roku 1972 a dále v roce 1975 v Úhřeticích. Byly zjištěny ojedinělé nedostatky, které bylo možno částečně řešit již v průběhu inventarizace. Ve zbývajících případech byla uložena nápravná opatření.



*Bronzové kopí z depotu z Bydžovska*



# 1. Sbírkotvorná činnost



Náramky z mladší doby bronzové z Bydžovska

Dále byla zahájena revize fondu pravěkých a středověkých keramických nádob v počtu 5670 kusů uložených volně v policích. V průběhu inventarizace se ukázalo účelné spojit tuto činnost s balením nádob pro potřeby budoucího stěhování. Z tohoto důvodu nebyla inventarizace ke konci roku dokončena. Předpokládá se dokončení balení v průběhu prvního pololetí 2018.

## Poradní sbor

Vzhledem ke skutečnosti, že nabývání sbírkových předmětů vlastní terénní činností a přebírání archeologických nálezů od soukromých nálezců podléhá ustanovení zákona č. 20/1987 Sb., o státní památkové péči a v roce 2017 neproběhl žádný nákup sbírkových předmětů, byl poradní sbor pouze informován o struktuře přírůstků v roce 2017.

## Výpůjčky

V roce 2017 byly v rámci archeologické podsbírky evidovány tři výpůjčky, díky kterým bylo zapůjčeno 65 sbírkových předmětů. V prvních dvou případech se jednalo o výpůjčku pro badatelské účely a v posledním případě o zhotovení repliky půjčeného předmětu – poutního odznaku sv. Stanislava.

- A-1/2017 – Filozofická fakulta Univerzity Hradec Králové
- A-2/2017 – Regionální muzeum ve Vysokém Mýtě
- A-3/2017 – Východočeské muzeum v Pardubicích

## Zápůjčky

V roce 2017 nerealizovalo archeologické pracoviště žádnou zápůjčku.

## Badatelský servis

Archeologické pracoviště zajistilo v roce 2017 celkem 233 badatelských návštěv. Telefonické a e-mailové dotazy nejsou jednotlivě evidovány, ale jejich počet se dlouhodobě pohybuje kolem 200. Kromě jednotlivých individuálních tazatelů byly zodpovídaný i dotazy na institucionální úrovni, např. pro Univerzitu Hradec Králové, Univerzitu Karlovu, Univerzitu Pardubice, Národní muzeum, Archeologické ústavy AV ČR v Praze a v Brně.

# 1. Sbírkotvorná činnost

## Nejvýznamnější akvizice

### Soubor kožených a dřevěných předmětů z Hradce Králové

V rámci rekonstrukce kanalizace v prostoru Velkého náměstí a přilehlých ulic, bylo v roce 2017 získáno vedle keramiky, kostí, součástí staveb, také velké množství předmětů denní potřeby z organických materiálů. Vedle různých typů dřevěných nádob vyniká zejména nález velmi dobře dochované kožené boty ze 14. století.



Bohatě zdobená kožená bota ze 14. století, Velké náměstí v Hradci Králové, 14. století

### Bronzový depot z Chotělic

Nedaleko obce Chotělice byl roku 2012 objeven náhodným nálezem početný soubor bronzových předmětů datovatelných na sklonku pozdní doby bronzové. Soubor je výjimečný především výskytem importů severoitalské proveniencí. Vedle bohatě zdobeného bronzového nože je to i neobvyklý předmět vyrobený z litého bronzu, který je předběžně interpretován jako ozdobný nástavec náboje kola vozu.



Depot z Chotělic – bronzový nůž



Depot z Chotělic – ozdobný nástavec náboje kola vozu

# 1. Sbírkotvorná činnost

## HISTORICKÁ PODSBÍRKA

Historická podsbíрка byla průběžně doplňována vlastním sběrem pracovníků, dary, převody a nákupy. K nejvýznamnějším akvizicím učiněným během roku 2017 náleží nábytkový soubor ložnice od architekta Bohumila Waiganta z roku 1927, noční stolky od hradecké nábytkářské firmy Josefa Nevyhoštěného, zubařská šlapací vrtačka, gynekologické lehátko a další zdravotnické pomůcky a knihy se zdravotní tematikou. Velkou akvizicí byla sbírka pohlednic s tematikou Hradce Králové čítající 1925 pohledů. Sbírkový fond věnovaný politickým dějinám byl rozšířen také o četné materiály a tiskoviny vážící se k volbám do zastupitelstev krajů, o transparent „Socialismus s lidskou tváří...“ výtvarníka Františka Ornsta z roku 1968 a výstroj Policie ČR z 90. let 20. století. Z jiných akvizic je vhodné uvést rovněž alba s exlibris Vladimíra Pechara, mapující jeho celoživotní práci na poli drobné grafiky, soubor školních výukových obrazů z první poloviny 20. století nebo soubor plakátů a divadelních programů dokumentující činnost profesionálních divadelních scén v Hradci Králové – Klicperova divadla a Divadla Drak ve 2. polovině 20. století.

## Chronologická evidence

V rámci chronologické evidence historické podsbířky byla zapsána přírůstková čísla H1/2017 až H258/2017, která představují 2884 předmětů.

## Systematická evidence

V rámci systematické evidence bylo zpracováno celkem 3857 sbírkových předmětů, které představují 3696 inventárních čísel.

## Inventarizace sbírek

V roce 2017 byla provedena řádná inventarizace sbírkového fondu Numismatika – faleristika, sbírkové řady papírových platidel (N/P, materiál v prvním stupni; 38 přírůstkových čísel – 8272 kusů), sbírkových řad tiskovin (N/O1, N/O2 a materiál v prvním stupni; 432 inventárních čísel a 16 přírůstkových čísel – 490 kusů) a sbírkové řady nálezů (N/N; 10 016

inventárních čísel – 10 016 kusů). Dokončena byla předávací inventura fondu Obchod – služby (99 inventárních čísel – 99 kusů). Provedena byla mimořádná inventura fondu Výroba – technika, sbírkové řady VT/05 (37 inventárních čísel – 37 kusů). Zahájena byla předávací inventura fondu Politika (10 302 inventárních čísel – 12 359 kusů) a fondu Stát (5005 inventárních čísel – 5624 kusů).

Byla provedena inventura starých tisků, ke stavu tisků byla restaurátorkou Marcelou Rakovou vypracována zpráva a navržena potřebná opatření. Byl vypracován inventarizační zápis a navrženy restaurátorské zásahy. Z revize v roce 2015 byly dohledány 3 knižní jednotky.

## Centrální evidence sbírek

Do centrální evidence sbírek vedené na MK ČR byla v roce 2017 nahlášena přírůstková čísla zapsaná do přírůstkové knihy v roce 2017 v rozsahu H1/2017 až H258/2017.

## Poradní sbor

Poradní sbor pro sbírkotvornou činnost se sešel 25. 1. 2017 a 31. 5. 2017. Vzal na vědomí informaci o složení a struktuře dosavadních přírůstků historické podsbířky. Dále projednal schválení nákupů podle nabídkových listů (nábytkový soubor ložnice od architekta Bohumila Waiganta z roku 1927, obraz (transparent) – tematika T. G. Masaryk, kniha Dokonalá zdravotní věda, přístroj pro domácí elektroléčbu značky Philantrop, přístroj pro domácí elektroléčbu značky Teslarex, masážní strojek značky Omega, část souboru na kávu Dalovice, nekompletní jídelní servis, skleněný nástolek, obraz Krajina se stromem, dřevěný vojenský kufr) v celkové výši 193 800 Kč a projednal odpisy dle předložené dokumentace.

## Výpůjčky

V roce 2017 bylo realizováno celkem 16 výpůjček, v rámci kterých bylo zapůjčeno 151 kusů sbírkových předmětů.

- 1/2017 – Národní technické muzeum
- 2/2017 – Národní památkový ústav, Zámek Veltrusy
- 3/2017 – Krkonošské muzeum v Jilemnici

- 4/2017 – Muzeum a galerie Julie W. Mezerové
- 5/2017 – Regionální muzeum a galerie ve Vysokém Mýtě (smlouva o fyzickém předání věci)
- 6/2017 – Třebechovické muzeum betlémů
- 7/2017 – Regionální muzeum a galerie v Jičíně
- 8/2017 – Regionální muzeum v Chrudimi
- 9/2017 – Zámek Potštejn
- 10/2017 – Městské muzeum ve Dvoře Králové nad Labem
- 11/2017 – Třebechovické muzeum betlémů
- 12/2017 – Jihočeské muzeum v Českých Budějovicích
- 13/2017 – Československá obec legionářská (smlouva o fyzickém předání věci)
- 14/2017 – Národní pedagogické muzeum a knihovna J. A. Komenského
- 15/2017 – Kultura Rychnov nad Kněžnou
- 16/2017 – Regionální muzeum Mělník

Vráceno bylo 15 výpůjček představujících 300 kusů sbírkových předmětů realizovaných v posledních dvou letech 2016 až 2017.

- 15/2016 – Městské muzeum a galerie Hořice
- 16/2016 – Třebechovické muzeum betlémů
- 19/2016 – Ivan Doubrava (smlouva o fyzickém předání věci)
- 20/2016 – Oblastní muzeum v Chomutově
- 22/2016 – Krkonošské muzeum v Jilemnici
- 23/2016 – Krajský úřad
- 2/2017 – Národní památkový ústav, Zámek Veltrusy
- 3/2017 – Krkonošské muzeum v Jilemnici
- 4/2017 – Muzeum a galerie Julie W. Mezerové
- 5/2017 – Regionální muzeum a galerie ve Vysokém Mýtě (smlouva o fyzickém předání věci)
- 6/2017 – Třebechovické muzeum betlémů
- 7/2017 – Regionální muzeum a galerie v Jičíně
- 8/2017 – Regionální muzeum v Chrudimi
- 9/2017 – Zámek Potštejn
- 10/2017 – Městské muzeum ve Dvoře Králové nad Labem

## Zápůjčky

V roce 2017 bylo v rámci historické podsbírkky evidováno 16 zápůjček od jiných institucí a osob. Celkem bylo zapůjčeno 92 kusů sbírkových předmětů. V rámci přípravy výstavy „Velká vizita“ bylo realizováno 16 zápůjček od ZŠ a MŠ Kukleny, Národní lékařské knihovny – Zdravotního muzea, Národního pedagogického muzea a knihovny J. A. Komenského v Praze, Regionálního muzea Mělník a Fakultní nemocnice v Hradci Králové a od soukromých osob (Anny Štysové, Přemysla Šmída, MUDr. Zdeňka Finka, Blanky Bláhové, Evy Hruškové, Jiřího Rádla, Natašy Kalendové, Karla Füllsacka, Libuše Kotkové, Zdeňky Vojtěchové a Marty Trumhové).

## Badatelský servis

V rámci historické podsbírkky bylo evidováno 34 badatelských návštěv. Kromě vlastních sbírkových předmětů byla badatelům ke studiu poskytována rovněž příslušná odborná literatura, digitální vyobrazení sbírkových předmětů, záznamy evidence v programu Demus, regionální tiskoviny a pomocný materiál. Na základě vznesených požadavků bylo dále sepsáno 27 dohod o poskytnutí vyobrazení sbírkových předmětů. Zodpovězeno bylo 201 telefonických, emailových, písemných či v rámci osobních návštěv vznesených dotazů.

## Nejvýznamnější akvizice

### Ložnice Bohumila Waiganta

*Autor:* Bohumil Waigant

Získáno nákupem od soukromého majitele.

Historická podsbírkka – fond Bydlení – odívání.

Přírůstkové číslo H28/2017.

Sbírka moderního nábytku se rozšířila o výjimečný nábytkový soubor ložnice pro architekta Antonína Tobka z roku 1927 od žáka Jana Kotěry, architekta Bohumila Waiganta. Ložnice byla vyrobena ve školních truhlářských dílnách Státní průmyslové školy v Prešově, kde Waigant působil jako učitel uměleckořemeslných předmětů. Zachovalý soubor geometricky

koncipovaného nábytku se skládá z manželské postele, dvou nočních stolků s lampičkami, dvou šatních skříní, toaletky se sedákem a dvou taburetek. Waigantova ložnice rozšířila a vhodně doplnila systematicky tvořenou sbírku moderního nábytku Muzea východních Čech v Hradci Králové.

### Gynekologické lehátko

Získáno darem od soukromého majitele.

Historická podsbírkka – fond Zdravotnictví.

Přírůstkové číslo H73/2017.

Zdravotnické lehátko ze soukromé gynekologické praxe z konce třicátých let 20. století bylo získáno od rodiny MUDr. Josefa Sobotky i s částí vybavení jeho gynekologické ordinace, kterou provozoval od roku 1937 do konce čtyřicátých let. Podobný typ zdravotnické pomůcky z oblasti profesionální lékařské péče se v muzeích nevyskytuje a je cenný především pro svou historickou hodnotu.



Ložnice pro architekta Antonína Tobka, Bohumil Waigant, 1927

## 1. Sbírkotvorná činnost



*Gynekologické lehátko ze soukromé gynekologické praxe z konce třicátých let 20. století*

## Sbírka pohlednic

Získáno nákupem od soukromého majitele.  
Historická podsbírka – fond Hradecensia.  
Přírůstkové číslo H258/2017.

Už svým rozsahem 1925 kusů se jedná o jedinečný soubor, který obsahuje téměř kompletní produkci pohlednic Hradce Králové a jeho předměstí od konce 19. století do roku 1945. Součástí jsou pohlednice provedené technikou litografie a chromolitografie, zastoupeny jsou i tzv. dlouhé adresy, používané do roku 1903. Námětově je soubor obohacen o pohlednice spolků a reklamními pohlednicemi. Soubor vznikl v průběhu několika desítek let erudovaným sběratelem s cílem vybudovat co nejlépejší sbírku královéhradeckých pohlednic.



Z nově získaného souboru pohlednic



Z nově získaného souboru pohlednic

# 1. Sbírkotvorná činnost

## PŘÍRODOVĚDECKÁ PODSBÍRKA

Přírodovědecké sbírky byly v roce 2017 doplněny o 10 889 kusů sbírkových předmětů, tj. 53 přírůstkových čísel, z toho 31 % představují vlastní sběry, 58 % nákup a 11 % dary. Největší podíl přírůstků podle počtu kusů (položek, exemplářů) náleží fondům botaniky (66 %) a entomologie (29 %). Struktura přírůstků za rok 2017 podle oborů a způsobu nabytí je uvedena v tabulce.

### Počet přírůstkových čísel v př. knize v roce 2017/ počet kusů nebo položek

Obor	Vlastní sběry	Nákup	Převod	Dar	Celkem	%
geologie	12/345	2/46	-	6/75	20/466	4,3
botanika	14/3 058	6/3 021	-	7/1 136	27/7 215	66,3
malakologie	-	-	-	-	-	-
entomologie	-	2/3 204	-	-	2/3 204	29,4
zoologie	3/3	-	-	1/1	4/4	0,04
<b>CELKEM</b>	<b>29/3 406</b>	<b>10/6 271</b>	-	<b>14/1 212</b>	<b>53/10 889</b>	100
%	31	58	-	11	100	-

V doprovodné dokumentaci bylo zaevidováno 19 evidenčních čísel (D-P1/2017 až D-P19/2017), což zahrnuje 6298 předmětů.

### Chronologická evidence

V rámci chronologické evidence byla zapsána přírůstková čísla P1/2017 až P53/2017, což představuje 10 889 kusů nebo položek přírodnin.

### Systematická evidence

V rámci systematické evidence bylo zpracováno 4601 evidenčních čísel, což je 291 689 kusů nebo položek přírodnin. Největší podíl z pohledu počtu zkatologizovaných kusů nebo položek tvoří entomologické sbírky (287 052 exemplářů) – jde o hromadnou evidenci čeledi blanokřídlí (Hymenoptera) a čeledi brouků (Coleoptera) základní sbírky (coll. RMHK).

### Inventarizace sbírek

V roce 2017 bylo provedeno 5 inventarizací (dle plánu inventarizací přírodovědecké podsbírký na období 2013–2017). Celkem inventarizací prošlo 6715 evidenčních čísel, což představuje 162 244 kusů nebo položek sbírkových předmětů.

### Centrální evidence sbírek

Do centrální evidence sbírek vedené na MK ČR byla v roce 2017 nahlášena přírůstková čísla zapsaná do přírůstkové knihy přírodovědecké podsbírký v rozsahu P1/2017 až P53/2017.

### Poradní sbor

Poradní sbor pro sbírkotvornou činnost přírodovědeckého oddělení se sešel 25. 1. 2017 a 16. 11. 2017. Schválil devět návrhů kurátorů na nákupy sbírek a vyřazení 46 sbírkových předmětů z důvodů neupotřebitelnosti. Poradní sbor konstatoval, že akvizice zapsané v přírůstkové knize pod přírůstkovými čísly P4/2015 až P34/2015, P1/2016 až P45/2016 a P1/2017 až P45/2017 byly v souladu se strategií sbírkotvorné činnosti muzea vyplývající ze zřizovací listiny muzea.



Inventarizace mihulí



# 1. Sbírkotvorná činnost

## Vypůjčky

V roce 2017 bylo evidováno 17 smluv o vypůjčce sbírkových předmětů, z toho 4 nebyly dosud vráceny – mají stanoven vypůjční termín přesahující do dalšího období. Bylo vypůjčeno 1810 kusů sbírkových předmětů. V roce 2017 bylo vráceno 20 vypůjček.

- P-1/2017 – Mgr. Jan Běťák, Výzkumný ústav Silva Taroucy pro krajinu a okrasné zahradnictví, odd. ekologie lesa, Brno
- P-2/2017 – Mgr. Hana Ševčíková, Moravské zemské muzeum, Brno
- P-3/2017 – prom. biol. Zdeněk Pouzar, Národní muzeum, Praha
- P-4/2017 – Mgr. Klára Habartová (ředitelka), Regionální muzeum v Chrudimi
- P-5/2017 – RNDr. Jan Štěpánek, CSc., Botanický ústav AV ČR, Průhonice
- P-6/2017 – Mgr. Lucie Zíbarová, Ústí nad Labem
- P-7/2017 – ing. Milan Štech, Ph.D., Jihočeská univerzita v Českých Budějovicích, přírodovědecká fakulta
- P-8/2017 – Mgr. Tomáš Libánek (ředitel), Východočeské muzeum v Pardubicích
- P-9/2017 – Mgr. Petr Koutecký, Ph.D., Jihočeská univerzita v Českých Budějovicích, přírodovědecká fakulta
- P-10/2017 – Mgr. Lucie Zíbarová, Ústí nad Labem
- P-11/2017 – Mgr. Lucie Zíbarová, Ústí nad Labem
- P-12/2017 – Mgr. Petr Landr, Regionální muzeum v Náchodě
- P-13/2017 – Mgr. Daniel Dvořák, Brno
- P-14/2017 – Mgr. Jiří Kout, Ph.D., Západočeská univerzita v Plzni, Centrum biologie, geografie a envigogiky
- P-15/2017 – Mgr. Klára Habartová (ředitelka), Regionální muzeum v Chrudimi
- P-16/2017 – Ing. Eva Mikulková (ředitelka), Klicperovo divadlo
- P-17/2017 – Mgr. Jiří Danihelka, Ph.D., Masarykova univerzita, Ústav botaniky a zoologie

## Zápůjčky

V roce 2017 byla evidována 1 zápůjčka přírodnin od jiné instituce. Jednalo se o zápůjčku herbářových položek hub z herbáře Přírodovědecké fakulty Karlovy univerzity v Praze. Zápůjčka byla v termínu vrácena.

## Badatelský servis

V rámci přírodovědecké podsbírky bylo evidováno 477 badatelských návštěv, z toho cca 32 pracovalo se sbírkovým fondem (studium herbářů, mineralogických, entomologických a zoologických sbírek). K revizi druhů a studiu bylo zapůjčeno celkem 1200 položek vyšších rostlin, 30 polo-

žek hub, cca 1000 exemplářů entomologického materiálu, 50 geologických vzorků a fosilií a 50 sbírkových předmětů ze sbírky fondu obratlovců.

Kromě přípravy sbírek ke studiu se badatelská činnost týkala revidování herbářových položek, excerptce floristických nebo faunistických dat ze sbírkových předmětů nebo dokumentace k nim, determinace donesených vzorků přírodnin (hmyz z domácností a zahrad, kvetoucí rostliny, určování hub, nálezy hornin a fosilií, uhynulí obratlovců apod.), dotazů k biologii a rozšíření flóry a fauny v regionu, určování přírodnin dle fotografií zaslaných e-mailovou poštou. Byly posky-



Herbářové položky od A. Hájka

# 1. Sbírkotvorná činnost

nuty konzultace k odborné literatuře, ke geologické situaci, ke geologickým a paleontologickým sbírkám.

## Nejvýznamnější akvizice

Početnou akvizicí jsou nákupem získané lišejníky nasbírané J. Haldou, převážně v Krkonoších (1000 položek), cévnaté rostliny nasbírané především ve východních Čechách A. Hájkem a T. Hájkem (nákup 1500 položek, dar 914 položek) a houby nasbírané členy mykologického klubu při Muzeu v České republice (přes 2000 položek).



*Položky lišejníků od J. Haldy*



Zajímavou akvizicí je darem získaná významná kolekce sběrů fauny z oblasti Barrandienu čítající 5500 kusů, která byla zapsána do doprovodné dokumentace. Darem byl získán soubor 36 akvarelů tropických motýlů malíře O. Řípy pořízených v letech 1953-1955 podle sbírkových exemplářů (dárky ně – vnučky dr. Balthasara, který působil v muzeu v letech 1945–1957), akvarely budou zapsány do doprovodné dokumentace, část z nich byla vystavena v roce 2017 ve výstavě O motýlech a lidech.

V roce 2017 bylo ve sbírce muzea odborně zpravováno 318 055 kusů sbírkových předmětů, evidovaných pod 10 534 inventárními či přírůstkovými čísly. Podrobné členění po jednotlivých sbírkových fondech je uvedeno v tabulce.

## Struktura katalogizace podle sbírkových fondů

Název sbírkového fondu	Počet inventárních čísel	Tj. počet předmětů (kusů)
Archeologie	2 237	22 509
Botanika	4 171	4 171
Entomologie	197	28 7052
Malakologie	-	-
Paleontologie	142	290
Petrografie	91	176
Zoologie obratlovců	-	-
Bydlení – odívání	-	-
Divadlo	253	307
Doprava – spoje	2	2
Ekonomika	-	-
Etnografie – folkloristika	-	-
Foto – kino	-	-
Hradecensia	135	135
Hudba	11	11
Kultura	17	22
Literatura	2	2
Militaria	-	-
Numismatika – faleristika	1 993	1 993
Obchod – služby	-	-
Politika	107	162
Stát	111	129
Školství	41	41
Tělesná kultura	68	97
Umělecký průmysl	32	32
Výroba – technika	10	10
Výtvarné umění	819	819
Zdravotnictví	92	92
Zemědělství	3	3

*Herbářové položky hub*



Jihoameričtí denní motýli  
 nahoře: *Siderone marthesia* var. *remesis* *M.* (Amazonka)  
 uprostřed (tlačárna): *Panacea prola* *Bl.* (Kolumbie po Amazonku)  
 dole (rubatic): *Ageronia amphinome* var. *regina* *Fruh.* (J. Amerika)



Jihoameričtí denní motýli  
 nahoře: *Morpho achilles* f. *trojana* *Bl.* (Paraguay)  
 uprostřed: *Protopogonius hippona* f. *tithoreides* *Bl.* (jižní Amerika)  
 dole: *Catonephele humilia* var. *penthia* *Hew.* (Brazilie)

# 1. Sbírkotvorná činnost

## OCHRANA A ZABEZPEČENÍ SBÍREK

### Pracoviště ochrany sbírkových předmětů

Pracoviště ochrany sbírkových předmětů zajišťuje preventivní konzervaci prostřednictvím systematické kontroly a případné úpravy prostředí v depozitářích a expozicích tak, aby předměty setrvaly v pokud možno nezměněném stavu, a vypracovává o této činnosti podrobné zprávy. Spravuje monitoring systému Hanwell v depozitářích a ve výstavních prostorách muzea, provádí vyhodnocení údajů a zajišťuje servis systému.

V rámci preventivní konzervace proběhla ve dnech 11. července až 25. července 2017 pravidelná kontrola depozitářů.

Dne 5. května 2017 proběhlo pravidelné plynování depozitářů a knihovny muzea proti organickým škůdcům.

Dne 20. října 2017 byly plynováním ošetřeny podruhé v roce depozitáře přírodovědeckého oddělení.

V rámci preventivní konzervace a zkvalitnění bezpečnosti sbírek byla v expozici na hlavní budově muzea provedena každé 1. pondělí v měsíci kontrola se zápisem o stavu vystavených sbírek a případných požadovaných nápravných opatření např. na úpravu klimatických podmínek v expozicích.

V expozici Památníku války 1866 na Chlumu a v kostele v obci Suchá u Nechanic, kde je expozice kampanologie, proběhlo pravidelné čištění expozice a kontrola stavu exponátů před zahájením sezóny v březnu 2017. Do expozice na Chlumu byl zakoupen teploměr a vlhkoměr, který pravidelně kontroluje vedoucí muzea a naměřené údaje a nápravná opatření konzultuje se zaměstnanci konzervátorských dílen.

V depozitáři v areálu nemocnice v Rychnově nad Kněžnou proběhla kontrola uložených sbírek 29. května 2017.

O všech kontrolách byl vyhotoven zápis.

V průběhu roku konzervátorky-restaurátorky poskytvaly odborné konzultace a posudky pro tyto instituce: VŠCHT v Praze, Střední uměleckoprůmyslovou školu hudebních nástrojů a nábytku v HK, Středočeské muzeum v Roztokách u Prahy, Městské muzeum v Jaroměři, Regionální muzeum v Chrudimi, Východočeské muzeum v Pardubicích a Biskupství královéhradecké.

Pro město Hradec Králové byl vypracován konzervátorský záměr na sanační konzervaci čtyř voskových pečeti z Bílé věže.

V průběhu roku 2017 zajišťovalo pracoviště ochrany sbírkových předmětů průzkum exponátů, jejich restaurování a sanační konzervaci dle požadavků odborných kurátorů sbírek.

O každém zásahu na exponátech byla vytvořena konzervátorská karta. Tato databáze je pravidelně aktualizovaná.

Celkem bylo konzervováno 1154 exponátů pro historické oddělení a 1004 exponátů pro archeologické oddělení.

Prioritou roku 2017 bylo konzervování a restaurování sbírkových exponátů muzea a dalších předmětů zapůjčených na základě veřejné výzvy od občanů. Předměty byly prezentovány na výstavě Velká vizita.



Bronzový srp s jazykovitou rukojetí, doba bronzová, poklad

Průběžně probíhalo konzervování a restaurování předmětů výtvarných na základě kontroly v depozitářích, popř. požadavků odborných pracovníků a předmětů, které se vrací ze zápůjček. K půjčovaným exponátům vypracovaly konzervátorky-restaurátorky průvodní kondiční listy před zápůjčkou a zkontrolovaly stav předmětů při jejich návratu a před uložením do depozitářů.

Konzervátorky-restaurátorky se aktivně účastnily zajišťování kulturních akcí muzea:

- Muzejní neděle;
- Muzejní noc;
- Adventní trh.

Při přípravě výstav muzea se konzervátorky-restaurátorky podílely nejen na jejich instalaci, ale i na balení a kurýrním doprovodu exponátů.

V roce 2017 se konzervátorky-restaurátorky účastnily těchto konferencí a kulturních akcí:

- Konference Light On v Galerii moderního umění v Hradci Králové;
- Konference Konzervátorů a restaurátorů v Litomyšli;
- Setkání sekce konzervátorů a restaurátorů Asociace muzeí a galerií ČR;
- Seminář historického odívání v Hradci Králové;
- Charitativní koncert pro Unicef v MVČ HK
  - prodej panenek Unicef;
- Charitativní představení v Klicevově divadle
  - prodej panenek Unicef.

Konzervátorky-restaurátorky představily svoji práci a sbírkové předměty veřejnosti na těchto akcích:

- komentovaná prohlídka výstavy Ve stínu války a Ohlasy prusko-rakouské války z pohledu konzervátorek;
- přednášky pro Klub seniorů;
- restaurování fragmentu uniformy pruského poručíka;

- archeologické nálezy z pohledu restaurátorky;
- rozhovor v pořadu Host ve studiu v Českém rozhlasu Hradec Králové o konzervování archeologických nálezů a o pracovišti konzervátorek;
- na žádost odborných škol pracovnice metodicky vedly práci studentů, kteří vykonávali praxi v konzervátorských dílnách (VŠCHT).

Pracoviště se aktivně podílelo na přípravě podkladů pro rekonstrukci depozitářů muzea – zjišťování objemu sbírek, plánování nových depozitářů a úložných systémů, prohlídky a posudky náhradních budov, účast na kontrolních dnech k rekonstrukci Gayerových a Vrbenského kasáren.

V průběhu roku 2017 konzervátorky připravovaly logistiku stěhování budovy muzea na Eliščině nábřeží, zajistily nákup obalových materiálů a v součinnosti se stěhovací firmou dohlížely na stěhování exponátů, výstavního mobiliáře a kanceláří muzea.

## Přehled počtu preparovaných a ošetřených sbírkových předmětů přírodovědecké podsírkvy v roce 2017

Skupina	Počet preparovaných kusů	Počet sb. př. – ošetření a desinsekce (kromě plynování)
Savci	25	40
Ptáci	75	110
Ryby	-	20
Bezobratlí	1 500	11 330
Rostliny a houby	2 482	8 000
Fosilie a geologické vzorky	466	-
<b>Celkem</b>	<b>4 548</b>	<b>19 500</b>

## Přehled počtu předmětů prošlých konzervačními či restaurátorskými zásahy v roce 2017

Materiál	Počet předmětů (interní zásahy)	Počet předmětů (externí zásahy)
Knihy, grafiky, rukopisy, plány, mapy, školní obrazy	741	-
Malované a polychromované předměty ze dřeva	-	-
Umělecko-historické předměty z organických materiálů	-	-
Umělecko-historické předměty z kovů a kovových slitin	5	54
Předměty lidové kultury z organických materiálů	-	-
Předměty lidové kultury z kovů a kovových slitin	-	-
Numismatika	16	-
Archeologický materiál – keramika, sklo	277	-
Archeologický materiál – kosti	17	-
Archeologický materiál – železo	264	-
Archeologický materiál – barevné a drahé kovy	143	-
Archeologický materiál – obecné kovy	7	-
Textil	1	-
Keramika, sklo, porcelán	1	-
Šperky	-	-
Nábytek	-	-
Zbraně a lovecké potřeby	-	-
Fotografie a daguerrotypie	-	-
Obrazy na plechu	-	-
Obrazy na plátně	-	-
Archeologický materiál organický	223	-
Hudební nástroje	-	-
Plastiky ze sádry	1	-
Zdravotnické pomůcky	455	45
Školní a tělovýchovné pomůcky	36	-
Domácnost	31	-

# 1. Sbírkotvorná činnost

## DOKUMENTACE A DIGITALIZACE

V rámci digitální fotodokumentace sbírkových předmětů bylo pořízeno 5610 záběrů a 1060 skenů, které byly zařazeny do interní databáze sbírkových předmětů. Pro publikační a výstavní účely bylo naskenováno 300 snímků. Pro realizované knihy bylo nafoceno 100 záběrů. Dále byla provedena dokumentace vernisáží, výstav a dalších akcí pořádaných muzeem v rozsahu 1610 záběrů. Zbývá dokumentace v rozsahu 1450 záběrů byla pořízena pro interní potřeby organizace a jako služba veřejnosti nebo jiným kulturním institucím.

Archeologické pracoviště provádí v rámci zpracování nových přírůstků i starších fondů systematickou fotodokumentaci. V roce 2017 bylo pořízeno cca 500 snímků.

V rámci udržitelnosti projektu „Digitalizace a internetová prezentace archivních fondů vztahujících se k archeologickým památkám“ podpořeného prostřednictvím Euroregionu Glacensis bylo naskenováno cca 1000 dalších listinných dokumentů z archivu nálezových zpráv.

Vedle fotografické dokumentace probíhala i standardní kresebná dokumentace. Kresebně dokumentováno bylo více než 300 nálezů z archeologických výzkumů v Jaroměři, Chlumci nad Cidlinou nebo v Hradci Králové a dále větší počet solitérních, zpravidla bronzových nálezů.

## OCHRANA A ZABEZPEČENÍ SBÍREK V RÁMCI ODDĚLENÍ

### Archeologická podsbíрка

V roce 2017 bylo laboratorně ošetřeno cca 1200 sáčků s nálezy získaných v závěru roku 2016 a zejména v průběhu roku 2017. Částečně nebo zcela bylo rekonstruováno 45 keramických nádob.

V rámci přípravy na stěhování sbírky bylo revidováno a zabalen 350 keramických nádob. Reorganizován byl systém ukládání nálezů podle abecedního pořádku katastrálních území místa nálezů. Nově jsou všechny přírůstkované nálezy řazeny chronologicky. Takto bylo utříděno a zkontrolováno 3374 souborů přírůstkovaných v letech 1998 až 2015. Celkem bylo takto zpracováno 34 300 předmětů nebo souvisejících skupin zlomků.

### Historická podsbíрка

Z důvodu rekonstrukce hlavní budovy MVČ HK na Eliščině nábřeží se veškeré sbírkové předměty uložené v expozicích vrátily do všech stávajících depozitářů, které pro tyto účely musely být uzpůsobeny a přerovnané. V souvislosti s přípravou výstavy a prováděním restaurátorských zásahů u historických plánů ze sbírky MVČ HK byl průběžně kontrolován jejich stav a uložení. Průběžně byla kontrolována funkčnost chladicího agregátu v souvislosti se zajištěním stálosti podmínek v chlazeném depozitáři č. 327.

Ve všech depozitářích byly vedeny knihy depozitárních režimů, stejně tak i knihy pohybu sbírek, kde je zapsáno datum zapůjčení a datum vrácení, k jakému účelu a kdo má předmět zapůjčen z depozitáře.

### Společenskovední knihovna

Od 1. 8. 2017 byla knihovna pro veřejnost uzavřena a probíhala příprava na stěhování do náhradních prostor. Proběhlo několik jednání, jejichž výsledkem bylo rozhodnutí, že se knihy společenskovední knihovny přestěhují do depozitáře Městské knihovny. Její ředitelka paní Mgr. Čížinská přislíbila možnost badatelských dnů jednou v týdnu (středa) s využi-

tím jejich badatelny. S otevřením pro veřejnost počítáme v lednu 2018. Knihovnu se podařilo přestěhovat pomocí dodavatelské firmy. Stěhování proběhlo bez komplikací. Sklad knih byl přestěhován vlastními silami s pomocí kolegů do depozitáře SVK HK na Pouchově.

### Přírodovědecká podsbíрка

Byly preparovány a nálezovými údaji opatřeny přírůstky získané vlastním sběrem (466 geologických a paleontologických vzorků, 1500 entomologických sběrů, 2059 položek hub a lišejníků, 423 položek rostlin a mechorostů). Pokračovaly preparace kosterního materiálu s využitím brouků kožojedů – vypreparovány diagnostické části kostry (hrudní kosti, lebky) z cca 100 jedinců ptáků a savců.

Karanténní ošetření organických přírodnin je prováděno průběžně u materiálů, které byly nově nasbírány nebo z výstavních či studijních důvodů umístěny mimo depozitář. V roce 2017 prošlo karanténním ošetřením v desinsekční místnosti cca 19 500 položek nebo kusů sbírkových předmětů (nakoupené či darované přírodniny (hmyz, rostliny, mechorosty, houby, lišejníky), nasbíraný entomologický materiál, nasbírané položky rostlin, hub, mechorostů, vrácené předměty z výpůjček, exponáty z výstav).

Po průběžné kontrole stavu entomologických sbírek v depozitářích byla znovu provedena mimořádná desinfekce (cca 100 krabic motýlů coll. Holeček).

Likvidace formalínové kádě v lihovém depozitáři – převedení sbírkových předmětů do dočasného uložení, konzervace lihem. Kontrola hladiny konzervační tekutiny ve sbírce lihových preparátů obratlovců a její doplnění.

V květnu a říjnu proběhlo pravidelné plynování depozitářů zoologie, entomologie a herbářů proti škůdcům.



Třídění lihových vzorků hmyzu

## 2. Vědecko-výzkumná činnost

### Mapování archeologických lokalit ve východních Čechách

Řešitelé: PhDr. Miroslav Novák, Ph.D.,  
Mgr. Petra Sehnoutková, Mgr. Pavel Horník  
Termín dokončení: dlouhodobý výzkumný záměr

**Charakteristika:** Záměr vychází z databáze Excerpta založené J. Kalferstem, stále průběžně aktualizované, a z expertní činnosti pro potřeby tvorby podkladů pro územní plány obcí a odborná vyjádření. Shromážděná data jsou přesně lokalizována do několika prostorových vrstev v prostředí GIS. Data následně slouží pro edukační účely, osvětu za účelem minimalizace poškozování archeologických památek, k tvorbě plánů a rozpočtů budoucích výzkumů, pro cílený nedestrukční průzkum a pro potřeby dílčích badatelských záměrů.

**Výsledky:** V rámci zpracování podkladů k územním plánům obcí a pozemkovým úpravám byla revidována a přesněji lokalizována archeologická naleziště na 28 katastrálních územích. Doplněno bylo 5299 záznamů do databáze Excerpta, a to přímou excerpcí publikované literatury případně též paspartem dalších datových zdrojů, zejména přírůstkové knihy AO MVČ za roky 2005 až 2017.

Zrevidovány a nově zaměřeny byly mohylníky v Bašnici, Velešicích, Dobřeních a soustava hradišť a obléhacích táborů v okolí Velkého Vřešтова.



Velký Vřešťov, hrad, průzkum a zaměření lokality, kontrola stavu naleziště



Velký Vřešťov, hrad, terénní prospekce a zaměření lokality pomocí GPS přístroje

### Sídlištní struktura kultury popelnicových polí ve východních Čechách – Lužické hradiště v Hradci Králové a jeho zázemí

Řešitel: PhDr. Miroslav Novák, Ph.D.  
Termín dokončení: dlouhodobý výzkumný záměr

**Charakteristika:** Záchraný archeologický výzkum při přestavbě hradeckého pivovaru přinesl zásadní informace o podobě i stáří hradiště kultury lužických popelnicových polí na návrší královéhradeckého starého města. V témže období proběhlo také několik důležitých archeologických výzkumů na okolních soudobých nekropolích. Tyto nálezy je třeba zasadit do širšího kontextu starších nálezů z návrší i okolního osídlení a interpretovat výjimečné postavení královéhradeckého hradiště, které nemá v prostoru rozšíření této kultury obdoby.

**Výsledky:** Do tisku odevzdáno vyhodnocení žárových pohřbů z Jaroměře (výzkum 2015) a Lochenic (výzkum 2013). Probíhá laboratorní zpracování hrobových celků z Hvozdnice (výzkumné sezóny 2015 a 2016). Vyhodnocen byl soubor soliterních nálezů bronzových seker v královéhradecké muzejní sbírce. Rukopis byl podroben recenzi řízení v časopisu Archeologie východních Čech a bude realizován tiskem v roce 2018.



Hradec Králové, Klicperova ulice, záchraný výzkum při opravě kanalizace

### Vývoj středověkého města na území východních Čech

Řešitelé: Mgr. Radek Bláha, Mgr. Petra Sehnoutková  
Termín dokončení: dlouhodobý výzkumný záměr

**Charakteristika:** Výzkum se zaměřuje na stavební vývoj královských měst v severovýchodních Čechách s důrazem na podobu a využití veřejných prostranství a na ně navazující zástavby. Souvisí s mohutnou vlnou investičních akcí zaměřených na rekonstrukce veřejných prostranství jak z vlastních výzkumů (HK – Velké náměstí, HK – nám. 28. října, HK – Bílá věž), tak i jiných organizací (Dvůr Králové nad Labem – náměstí, Nový Bydžov – bytový dům, Úpice – bytový dům).

**Výsledky:** Bylo provedeno odborné vyhodnocení nálezů z archeologických výzkumů na čp. 25 a 26, při rekonstrukci schodiště Bono Publico a při rekonstrukci kanalizace v prostoru Velkého náměstí a přilehlých ulic (vzhledem k průběhu laboratorního zpracování stále v běhu).

**Recenzovaná publikace související s projektem:** Sehnoutková P. (2017): Středověká odpadní jímka z Filištiné ulice čp. 39/1 v Chrudimi. – Archeologie východních Čech 10 (2015): 126-149, Hradec Králové.





Hradec Králové, čp. 25-26, dokumentace odkrytých archeologických situací (základů dřevěné stavby ze 14. století)

### Germánské osídlení východních Čech

Řešitel: Mgr. Pavel Horník

Termín dokončení: dlouhodobý výzkumný záměr

*Charakteristika:* Dlouhodobý záměr zpracování novodobých výzkumů a revize starších nálezů z doby římské v severovýchodních Čechách, analýza sídelní struktury obyvatelstva a studium vztahů s provinciálním prostředím na základě importů.

*Výsledky:* V roce 2017 autor pokračoval ve zpracování nálezu z pohřebiště z doby římské v Hradci Králové – Slezském předměstí. V uplynulém roce byl proveden rámcový typo-chronologický rozbor nálezu, na který navázalo detailnější zpracování zahrnující srovnávací analýzu částí nálezů. Autor se dále věnoval zpracování a publikování menších výzkumů (Rusek), případně soliterních nálezů z doby římské (Dvůr Králové nad Labem, Náklo).

### Zpracování mincovního depotu z Vamberka

Řešitel: PhDr. Vojtěch Brádlé

Termín dokončení: 2018

*Charakteristika:* Rozbor jednoho z největších mincovních depotů z Královéhradeckého kraje, z něhož je dochováno na 2500 ražeb (přírůstková čísla H22/1968 a H317/1987). Soubor obsahuje především drobné nominály z 15. a 16. století. Kromě českých mincí, mezi nimiž se objevují různé druhy dobových falz, zahrnuje např. ražby z Moravy, Kladska, Uher nebo Tyrol. Depot je cenný pro studium oběživa v jagellonském období.

*Výsledky:* V roce 2017 pokračovalo typologické určování bílých penězů Vladislava II. Jagellonského podle systému použitého při zpracování nálezu z Radče, bílých penězů Ludvíka Jagellonského a ostatních zachovaných mincí. U určených mincí byly zjišťovány jejich parametry (váha, minimální a maximální průměr). Pokračovaly práce na rukopisu studie o depotu a na doplňkových tabulkách. Ve spolupráci s P. Kopeckou pokračovala fotodokumentace mincí. Na jejím základě byla ověřována správnost určení. Pokračovalo srovnávání mincí z vambereckého nálezu s ražbami ze Sněžného. Realizováno bylo studium dobového tisku (Orličan, Posel z Podhoří) a archivních materiálů spjatých s činností muzeí ve Vamberku a Kostelci nad Orlicí za účelem vyhledávání informací o nálezu. Pokračoval zápis určených a vyfotografovaných mincí do programu Demus (1993 ks). Připraven byl popularizační článek o depotu pro Vamberecký zpravodaj. Realizována byla jednání ohledně spoluzajištění financování tisku publikace.



### Územní regulační plány města Hradce Králové

Řešitel: Mgr. Jan Jakl

Termín dokončení: 2017

*Charakteristika:* Projekt je zaměřen na detailní zhodnocení a pasportizaci územních plánů města Hradce Králové po zboření zdejší vojenské pevnosti. Regulační plány města i jeho menších částí (např. Ulrichovo náměstí, Labská kotlina, Orlická kotlina) uložené v několika institucích (MVČ HK, SOKA Hradec Králové a NTM Praha) dokumentují rozvoj města jako ukázkového příkladu moderního urbanismu.

*Výsledky:* V roce 2017 bylo pokračováno ve studiu zápisů pevnostního a stavebního odboru města Hradce Králové ve Státním okresním archivu Hradec Králové a také v excerpci regionálního tisku (Ratibor, Královéhradecko, Kraj královéhradecký). V rámci výzkumného úkolu byly připravovány materiály pro výstavu regulačních plánů, byl proveden výběr plánů, zajištěno jejich restaurátorské ošetření a realizace výstavy.

### Školní obrazy ve sbírce Muzea východních Čech v Hradci Králové

Řešitel: PhDr. Pavla Koritenská

Termín dokončení: dlouhodobý výzkumný úkol

*Charakteristika:* Rozsáhlý soubor téměř dvou tisíc školních obrazů MVČ HK se řadí na třetí místo v České republice, a to za sbírky specializovaných pedagogických muzeí v Praze a Přerově. Řada školních obrazů ve sbírce muzea patří dnes již k unikátům. Na souboru lze sledovat vývoj této didaktické pomůcky v období 19. a 20. století a výzkumný úkol si klade za cíl jeho detailní zpracování.

*Výsledky:* Výzkumný úkol se v roce 2017 zaměřil zejména na fotodokumentaci nakladatelských tabulek upřesňujících především číslování, název a podrobné zařazení jednotlivých obrazů do tematických cyklů. Dále probíhaly odborné

## 2. Vědecko-výzkumná činnost

konzultace v Národním pedagogickém muzeu a knihovně J. A. Komenského v Praze a studium odborné literatury. Pro účely výstavy *Velká vizita!...v Hradci Králové* a stejnojmenné publikace MVČ HK probíhalo také vyhledávání obrazů z tematického oddílu Nauka o člověku – antropologie (Tělověda – somatologie), které pak byly využity v obou projektech. Vybrané školní obrazy ze sbírky MVČ HK se staly obrazovou součástí seriálu článků *Péče v Salonu republiky* v časopise FN a LF Hradec Králové *Scan* a v článku *Československá republika a vznik nových učebních pomůcek v Občasníku Studijní a vědecké knihovny v Hradci Králové*.

### Historie lékařské péče a zdravotnictví v Hradci Králové

Řešitel: PhDr. Pavla Koritenská  
Termín dokončení: 2017

*Charakteristika:* Předmětem výzkumného projektu je zpracování problematiky historie zdravotnictví, sociální a sociálně zdravotní péče v Hradci Králové. Projekt dokumentuje proměny a vývoj zdravotnictví především v období 19. a první poloviny 20. století, s důrazem na období první republiky, a to na základě systematického studia sbírkového fondu Zdravotnictví v MVČ HK, archivních materiálů ve Státním okresním archivu v Hradci Králové a s využitím tematických rozhovorů s pamětníky.

*Výsledky:* Výsledným výstupem výzkumného úkolu byla v roce 2017 výstava s názvem *Velká vizita!...v Hradci Králové za první republiky*, která byla podpořena dotací Ministerstva kultury ČR z programu Podpora výstavních a expozičních projektů a finančním příspěvkem Statutárního města Hradec Králové z programu Kulturní akce. Výstava se zaměřila na historii lékařské a sociálně zdravotní péče v Hradci Králové v meziválečném období, představila také domácí péče o zdraví a fenomén lázeňství ČSR. Výstavu doprovodil seriál článků *Péče o zdraví v Salonu republiky* v časopise FN a LF v Hradci Králové *Scan*. Dalším výstupem výzkumného úkolu

byla odborná publikace *Velká vizita!...v Hradci Králové za první republiky* (ISBN 978-80-87686-13-3), která rozšířila téma výstavy a byla podpořena z dotačního programu Ministerstva kultury ČR Podpora projektů zaměřených na poskytování standardizovaných veřejných služeb muzeí a galerií.

### Kulturně-společenský život na Královéhradecu v 19. a 20. století (Historie ochotnických divadelních spolků v Hradci Králové)

Řešitel: PhDr. Jaroslava Pospíšilová  
Termín dokončení: dlouhodobý výzkumný úkol

*Charakteristika:* Nedílnou součástí kulturně společenského života města Hradce Králové a jeho okolí bylo divadlo, zejména činnost ochotnických spolků. Cílem projektu je detailní zmapování tohoto kulturního fenoménu, činnosti a repertoáru jednotlivých zde působících ochotnických souborů.

*Výsledky:* V roce 2017 byla v rámci akviziční činnosti zpracována akvizice souboru loutek a kulis rodinného loutkového divadla (H313/2016) z poloviny 20. století a dokumentace k činnosti profesionálních divadel Klicperova divadla a loutkového divadla Drak z 2. poloviny 20. století. V SOKa Hradec Králové byly prostudovány a zpracovány archivní prameny k činnosti JDO Havlíček Malšovice a Lidová scéna Platiště. Pro doplnění informací byl excerpován též dostupný dobový regionální tisk a pamětní knihy obcí (informace vedeny v interní databázi). Zahájeno bylo vytváření přehledu činnosti JDO Tyl Hradec Králové, včetně odkazů na recenze v regionálním tisku a na sbírkový fond muzea.

### Josef Škoda – hradecký sochař

Řešitel: PhDr. Markéta Pražáková  
Termín dokončení: dlouhodobý výzkumný úkol

*Charakteristika:* Sochař Josef Škoda patří k významným českým sochařům první poloviny 20. století. Jeho sochy můžeme vidět na veřejných prostranstvích Hradce Králové (Jiráskovy sady, Žižkovy sady) a jsou nedílnou součástí architektury města (budova nádraží, Gymnázium Boženy Němcové). Výzkumný úkol si klade za cíl podrobně zmapovat díla tohoto umělce, pevně spjatého s městem Hradec Králové.

*Výsledky:* V roce 2017 se pokračovalo v mapování a studiu literatury a dalších pramenů týkajících se tématu. Realizováno bylo bližší studium předmětů ze sbírky MVČ HK, které byly dlouhodobě uloženy v expozici. Probíhaly práce na lokaci děl, jejich bližší dokumentace a shromažďování informací od pamětníků týkajících se autorova života i jeho díla.

### Prusko-rakouská válka 1866

Řešitel: Mgr. Josef Šrámek, Ph.D.  
Termín dokončení: dlouhodobý výzkumný úkol

*Charakteristika:* Dlouhodobý projekt, který se zabývá nejen problematikou vlastního průběhu války, ale nejrůznějšími aspekty a souvislostmi. Podstatnou roli mezi nimi hrají otázky soužití vojenského živlu s civilním obyvatelstvem, vývoje politických a národnostních názorů, válečné propagandy. Výzkumný úkol se dále věnuje mapování pamětních záznamů (kronik, osobních zápisků, dobového tisku) týkajících se rakousko-pruské války 1866.

*Výsledky:* V roce 2017 bylo řešitelem výzkumného záměru publikováno pět odborných článků, jedna kapitola v kolektivní monografii a v rámci popularizace tématu dva články resumující aktivity ve vztahu k loňskému 150. výročí prusko-rakouské války. Výsledky práce byly prezentová-

ny během jedné veřejné přednášky (v Biskupské knihovně v Hradci Králové) a na dvou odborných konferencích (11. sjezd českých historiků v Olomouci a konference Město a jeho hradby – 36. mezinárodní konferenci Archivu hlavního města Prahy). V tomto směru byla také navázána spolupráce s Historickým ústavem Akademie věd České republiky. V rámci řešení výzkumného záměru byla také realizována zahraniční studijní stáž v knihovně Centra pro výzkum vojenských a sociálních dějin Bundeswehru v německé Postupimi. Během roku 2017 byl k vydání připraven rukopis publikace Mlhy na Chlumu: Prusko-rakouská válka v optice moderní historiografie, připravované ve spolupráci s Univerzitou Hradec Králové, a také revidované a rozšířené vydání publikace 1866: Malá encyklopedie prusko-rakouské války k expozici Muzea války 1866 na Chlumu.

### Jevy tradiční lidové kultury Královéhradeckého kraje. Identifikace a dokumentace vybraných výročních obyčejů

Řešitel: Mgr. Martina Vlčková

Termín dokončení: dlouhodobý výzkumný úkol

*Charakteristika:* Cílem dlouhodobého projektu je dokumentace a identifikace vybraných, dosud existujících projevů tradiční lidové kultury daného regionu. Práce na projektu úzce souvisí s činností Regionálního pracoviště pro tradiční lidovou kulturu při MVČ. Pro systematickou dokumentaci je využíván program pro podporu tradiční lidové kultury v rámci výběrového dotačního řízení Ministerstva kultury České republiky.

*Výsledky:* Vzhledem k rodičovské dovolené řešitele byl výzkumný úkol dočasně pozastaven.

### Malovaný lidový nábytek ve sbírce Muzea východních Čech v Hradci Králové

Řešitel: Mgr. Martina Vlčková

Termín dokončení: 2017

*Charakteristika:* Ve sbírce MVČ HK se nachází početný soubor malovaného lidového nábytku, jenž dosud nebyl náležitě zhodnocen. Výzkumný úkol, v návaznosti na MK ČR v roce 2015 podanou žádost o dotační řízení, zahrnuje detailní zdokumentování sbírkových předmětů, jejich funkce, jednotlivých regionálních typů s charakteristickými projevy v konstrukci a dekoru. Pozornost je věnována rovněž otázkám vývoje sbírky MVČ HK.

*Výsledky:* V roce 2017 probíhal popis jednotlivých nábytkových kusů ze sbírky MVČ HK, fotodokumentace a samotné přípravné práce na obrazovém katalogu. Vydáním publikace „Lidový nábytek ze sbírek Muzea východních Čech v Hradci Králové“ se završil dvouletý projekt, financovaný dotačním programem pro podporu tradiční lidové kultury MK ČR na rok 2017.



### Permokarbonské paprskoploutvé ryby, jejich anatomie a taxonomie

Řešitel: RNDr. Stanislav Štamberg, CSc.

Termín dokončení: dlouhodobý výzkumný úkol

*Charakteristika:* Studium taxonomie a anatomie permokarbonských ryb skupiny Actinopterygii. Sběr materiálu na lokalitách aktinopterygií svrchního karbonu a spodního permu podkrkonošské pánve a Boskovické brázdy, studium mikrostruktur šupin, zubů a kostí permských aktinopterygií a využití výsledků studia k determinaci jednotlivých druhů. Cílem je doplňování paleontologických fondů a publikační výstupy v našich a zejména zahraničních časopisech. Možné popisy nových taxonů pro vědu.

*Výsledky:* Sběry fosilií v terénu – podkrkonošská pánev, Boskovická brázda; studium taxonomie a anatomie aktinopterygií; výzkumy na lokalitách permokarbonu v Centrálním francouzském masivu (v rámci programu Erasmus+); srovnávací studium materiálu z permu Německa v muzeu ve Schleusingenu a v Bergakademii ve Freibergu, účast na konferenci a přednáška – „Paleozoikum 2017“ na Masarykově Univerzitě v Brně. Výstupy studia v odborných publikacích v roce 2017.

### Tektonika východní části české křídové pánve

Řešitel: Mgr. Jan Juráček

Termín dokončení: dlouhodobý výzkumný úkol

*Charakteristika:* Měření a zpracování orientace tektonických prvků geologickým kompasem, fotografování významných geologických jevů, sběr minerálů, hornin a fosilií východní části české křídové pánve.

*Výsledky:* Regionální zaměření na Ústeckoorlicko a Hořicko. Tvorba katalogu křídových geologických lokalit, sběry minerálů, hornin a fosilií. Využití dat orientace strukturních prvků pro komparace s údolní sítí. Studium fluidních inkluzí v kalcitech.

## 2. Vědecko-výzkumná činnost

Pracovní cesty do terénu (Trutnovsko, Náchodsko, Jičínsko, Ústeckoorlicko, Svitavsko, Letovicko, Chrudimsko, Přeloučsko), terénní měření orientace geologických strukturních prvků geologickým kompasem, sběry přírodnin a jejich fotodokumentace, analýzy dat. Laboratorní studium kalcitů metodou analýzy fluidních inkluzí, katodovou luminiscenci.

Aktivní účast na mezinárodní konferenci Central European Tectonic Studies Group (CETeG), 5.–8. 4. 2017, Zánka u Balatonu, Maďarsko, posterový příspěvek na mezinárodní konferenci Stav geomorfologických výzkumů v roce 2017 v Peci pod Sněžkou, přednáška na Seminári geologů muzeí ČR a SR 2017 v Sedmihorkách.

### Mykologický terénní výzkum východních Čech

Řešitelé: Bc. Tereza Tejklová, RNDr. Věra Samková, Ph.D.

Termín dokončení: dlouhodobý výzkumný úkol

*Charakteristika:* Doplnění mykologické sbírky dokladovými položkami získanými terénním výzkumem. Fotodokumentace druhů a stanovišť – digitální snímky k herbářovým položkám, využitelné k výstavním, tiskovým a popularizačním účelům.

*Výsledky:* V rámci mykologických průzkumů a dokumentace lokalit východních Čech byly navštíveny lokality: PP Na Plachtě, Navorská jáma a Harrachova jáma v Labském dole v Krkonoších a lom Rožmitál (Samková, Tejklová), les Morava u Lanžova (Samková), NPR Bohdanečský rybník, PR Buky u Vysokého Chvojna, okolí Černého Dolu v Krkonoších, Dymokury a okolí, Herálec a okolí, PP Heřmanův Městec a okolí, okolí Horního Jelení, PR Hořečky, PR Hoříněveská bažantnice, PR Choltická obora, Kolín, Konopáč, lázeňský park v Lázních Bohdanči a okolí, Klenovka, Kostecké Horky a okolí, PP Nemošická stráž, Pardubice a okolí, Rychnovsko, Vysoká nad Labem, Nový Hradec Králové, NPR Ransko, Týnec nad Labem, PP U Pohránovského rybníka, les V Dubech u Velkého Vřeštova, Záboří nad Labem, Železnohorsko a PR Žernov. Dále byly navštíveny lokality: okolí Nového Jičína,

NP České Švýcarsko, CHKO Český kras, Lednicko-Valtický areál, botanická zahrada Teplice a Liberec, PP Hukvaldy, PR U Nového hradu a NPR Habrůvecká bučina, Šumpersko; na Slovensku: CHKO Biele Karpaty, PR Dunajské ostrovy, PR Kopáčsky ostrov, PR Slovanský ostrov, PR Topolové hony a NPR Šúr. V rámci setkání českých a slovenských mykologů pak NPR Čertoryje, PR Kolébky, PP Vojenské cvičiště Bzenec a zámecký park ve Veselí nad Moravou. V rámci setkání mladých mykologů také PP Kutiny, PR Borkovická blata, PP Veselská blata, PP Židova strouha a NPR Mohelenská hadcová step (Tejklová). Při terénních návštěvách bylo nasbíráno přibližně 3700 sběrů vyšších hub.

V roce 2017 bylo zařazeno do muzejních sbírek 2661 herbářových položek hub, specialisty byly zrevidovány a určeny starší položky hub (cca 320 položek).

Část výsledků publikována v odborných mykologických periodících.

Aktivní účast na konferenci Novinky studia velkých hub 2017 s přednáškou Nové nepublikované nálezy vzácných druhů v ČR (20. 5.). Účast na XXV. Jarním setkání českých a slovenských mykologů v Bílých Karpatech (9. – 11. 6.). Účast na XVIII. Setkání mladých mykologů v Hlavatcích u Tábora (19. – 22. 10.).



Mykologické sběry z Labského dolu v Krkonoších

### Floristická dokumentace lokalit východních Čech

Řešitel: RNDr. Věra Samková, Ph.D.

Termín dokončení: dlouhodobý výzkumný úkol

**Charakteristika:** Dokumentace druhového složení vyšších rostlin na lokalitách východního Polabí a Podorlíčí.

**Výsledky:** Uskutečněno 25 exkurzí (PP Na Plachtě, lom Rožmitál, les Kaltouz u Černilova, Popelov – údolí Zdobnice, Rašovice, rybník Machov, PP Zadní Machová, Hradec Králové – niva Orlice, PR Peklo u Nového Města nad Metují, Labský důl v Krkonoších, les Morava u Lanžova). Byl sbírán exsikát *Euphrasia officinalis* subsp. *rostkoviana* (společně s J. Zámečnickem).

Vedení exkurzí v rámci čtyřdenního floristického minikurzu Východočeské pobočky České botanické společnosti v Dobrušce (8. – 11. 6. 2017). Zúčastnilo se celkem 27 zájemců. Vedení exkurzí do lesa Tuří, do Podchlumí, do PR Zbytka u Českého Meziříčí, do PR Skalecký háj. V květnu účast na 2 seminářích na Univerzitě Hradec Králové, věnovaných záchranným projektům pro rdest dlouholistý a zvonovec liliolistý. Získána publikace Prausová R. (ed.) (2017): Rdest dlouholistý. – Gaudeamus, Hradec Králové, 223 p. Účast na semináři muzejních botaniků v Brně.

Projekt „Databáze chráněných a ohrožených druhů rostlin a živočichů Hradce Králové“ (ve spolupráci s ostatními pracovníky PO) pro Magistrát města Hradec Králové byl doplněn daty od externích spolupracovníků, daty z herbářových položek a revizemi herbářových položek od odborníků (M. Štech, P. Koutecký, J. Štěpánek).

V roce 2017 bylo zařazeno do muzejních sbírek 1510 herbářových položek rostlin, byly publikovány 2 práce v odborných časopisech. Při terénních exkurzích bylo nasbíráno přibližně 400 položek rostlin a 1 exsikát rostlin.



Floristický minikurz v Dobrušce

### Entomofaunistická dokumentace východních Čech

Řešitelé: RNDr. Bohuslav Mocek, Miroslav Mikát

Termín dokončení: dlouhodobý výzkumný úkol

**Charakteristika:** Sběr a dokumentace vybraných skupin hmyzu (mykoxylófažní Coleoptera, Lepidoptera, Diptera, Odonata) na vybraných lokalitách východních Čech.

**Předpokládané výstupy:** Doplnění entomologických fondů dokladovými exempláři získanými terénním výzkumem (hlavní forma doplňování sbírkového fondu), faunistické studie v odborném tisku, ve spolupráci s orgány ochrany přírody a východočeskou pobočkou České společnosti entomologické (ČSE) údaje k druhové a územní ochraně, plánům péče k chráněným územím.

**Výsledky:** Realizováno bylo 50 terénních exkurzí v regionu (včetně nočních), zaměřených především na výzkum kamekolomu v Rožmitále u Broumova (na základě dohody se ZD Šonov). Dalšími zkoumanými lokalitami v regionu byly především PP Na Plachtě v Hradci Králové, Svinary – Dehetník, pískovna Marokánka, lokality v Městských lesích Hradce Králové, EVL Pohránovský rybník; okolí Lázní Bohdaneč – alej „K Neratovu“, EVL Kunětická hora, PR Choltická obora,

řeka Labe, Ptačí park Josefovské louky, písčiny u Čeperky, Březhradské písčiny a lokality na Chlumecku.

V roce 2017 bylo získáno vlastními sběry cca 5000 exemplářů hmyzu, zejména z řádů Coleoptera, Lepidoptera a Odonata. Výsledky průzkumů byly zpracovány ve formě expertních zpráv (viz níže), významné nálezy jsou evidovány ve faunistických databázích. Byly připraveny do tisku 2 články.

**Mocek B.** (2017): Inventarizační zoologický průzkum Ptačího parku Josefovské louky. Mapovaná skupina: Vážky (Odonata). Ms., 18 pp. Depon.: Česká ornitologická společnost Praha & Muzeum východních Čech v Hradci Králové.

**Mikát M.:** Zpráva o entomologickém průzkumu v lomu Rožmitál a jeho okolí v roce 2017. – Ms., 6 str. [Zpráva pro ZD Šonov, depon. in: ZD Šonov & Muzeum východních Čech, Hradec Králové].

### Hnízdní biologie a nocování ptáků v přirozených stromových dutinách

Řešitel: Mgr. Martin Paclík, Ph.D.

Termín dokončení: dlouhodobý výzkumný úkol

**Charakteristika:** Cílem projektu je poříditi popisné údaje týkající se hnízdění a zimního nocování ptáků ve stromových dutinách v podmínkách hospodářských lesů. Studijní plochy se nacházejí v listnatých lesích v okolí Lázní Bohdaneč, Čeperky a Volče. Doplnkovou studijní plochou jsou ovocné výsadby u Hořic v Podkrkonoší. Hlavními studovanými druhy jsou strakapoud velký, brhlík lesní, špaček obecný, sýkora koňadra a modřinka. Základní metodou práce je vyhledávání a opakované kontroly hnízd (jarní období) a nocovišť (podzimní a zimní období), zjišťování standardních proměnných (načasování hnízdění, velikost snůšky, počet mláďat a osud hnízdění, charakteristiky prostředí), foto/videodokumentace, monitoring přítomnosti nocujícího ptáka pomocí teplotních čidel + datových záznamníků, sběr materiálu pro laboratorní analýzu (trus, materiál z výstelky).

## 2. Vědecko-výzkumná činnost

**Výsledky:** Na dvou studijních plochách byla 1–2× týdně od začátku dubna do začátku června 2017 mapována hnízdní teritoria modelových druhů. Nalezené hnízdní dutiny byly opakovaně kontrolovány s cílem odvodit populační charakteristiky jako je hnízdní úspěšnost (proporce úspěšných hnízd) a produktivita (počet mláďat na úspěšné hnízdo). U hnízd z roku 2016 bylo v předjaří 2017 provedeno měření charakteristik hnízdních stromů a náhodně vybraných stromů v hnízdních ploškách s cílem studia výběru prostředí (u hnízd z roku 2017 bude provedeno v předjaří 2018). Data jsou prozatím archivována, jejich zpracování proběhne po dokončení výzkumu na zbývajících plochách (očekávané ukončení dílčí části výzkumu v roce 2018). Ve spolupráci s dalšími ornitology byla sledována obsazenost datlíh dutin na dvou lokalitách v okolí Volče a v zimním období monitoring obsazenosti umělých nocovišť v ovocných sadech v okolí Hořic v Podkrkonoší. Data z přímých (denních) kontrol nocovišť, fotodokumentace množství trusu a teplotní data z automatických měřičů jsou archivována a jejich zpracování proběhne až po skončení sezóny 2017/2018.

**Výstupy:** Odborně-popularizační texty k mediální kampani České společnosti ornitologické „pták roku“ datel černý – speciální číslo časopisu Ptačí svět ([http://bigfiles.birdlife.cz/PS\\_2017-01.pdf](http://bigfiles.birdlife.cz/PS_2017-01.pdf)).

**Paclík M.** (2017): Pták roku 2017 – datel černý *Dryocopus martius*. – Ptačí svět, 1/2017: 3–5, 8–12.

**Paclík M. & Klvaňová A.** (2017): Pobytové stopy šplhaviců. – Ptačí svět, 1/2017: 13–16.

**Paclík M.** (2017): Datlí kalendář. – Ptačí svět, 1/2017: 27.

### Terénní faunistický výzkum

**Řešitel:** Mgr. Martin Paclík, Ph.D.

Mapování rozšíření ptáků východočeského regionu. Opakované návštěvy dlouhodobě sledovaného území na pomezí Hradeckého a Pardubického kraje. Zpřístupnění dat odborné veřejnosti v aplikaci Birds.cz (<http://birds.cz/avif/> – správcem Česká společnost ornitologická). Data z roku 2017 přispějí do národního a evropského hnízdního atlasu ptáků.

### Savci východních Čech

**Řešitel:** Mgr. Josef Hotový

**Termín dokončení:** dlouhodobý výzkumný úkol

**Charakteristika:** Dokumentace fauny savců vybraných lokalit východních Čech standardními zoologickými metodami (sčítání netopýrů na zimovištích, vyhledávání letních úkrytů a sčítání mateřských kolonií netopýrů, sledování netopýrů pomocí ultrazvukového detektoru, odchyty netopýrů do nárazových sítí, odchyty drobných pozemních savců do pastí, rozborů vývržků dravců a sov).

**Výsledky:** Provedeno sčítání netopýrů na zimovištích a v letních koloniích. Bylo prohlédnuto několik nových, dosud nekontrolovaných podzemních prostor (potenciálních zimovišť netopýrů) a také půd domů (potenciálních úkrytů letních kolonií netopýrů). V rámci mapování výskytu netopýrů v Královéhradeckém kraji bylo uskutečněno několik odchytů netopýrů do nárazových sítí v kombinaci se sledováním výskytu netopýrů pomocí ultrazvukového detektoru. Vyhodnocování údajů ze zařízení umožňujících automatické zaznamenávání hlasů proletujících netopýrů umístěných v roce 2016 po dobu 3 měsíců poblíž obcí Černožice a Vlkov. Příprava článku do odborného recenzovaného zoologického časopisu.

### Výzkum a dokumentace rodu *Taraxacum* se specializací na sect. *Palustris*

**Řešitel:** Jaroslav Zámečník, DiS.

**Termín dokončení:** dlouhodobý výzkumný úkol

**Charakteristika:** Rod *Taraxacum* patří mezi taxonomicky velice komplikovanou a doposud nedostatečně probádanou skupinu cévnatých rostlin. Botaniky byla tato skupina dlouhou dobu opomíjena a v herbářových sbírkách se nachází minimální množství dokladů, které jsou navíc poměrně nekvalitně preparovány. Pampelišky sekce *Palustris* patří mezi kriticky ohrožené a vymírající druhy. Cílem práce je revize všech historických lokalit pampelišek sect. *Palustris* na území České republiky a postupně studium v rámci areálu sekce.

**Výsledky:** Experimentální kultivace – v roce 2017 byla provedena dokumentace (foto, sběr a herbarizace) všech kultivovaných druhů vyšetých v letech 2015 a 2016. Jednalo se především o výsevy rostlin z jižního Německa, východního Polska, Maďarska a jižního Rakouska. Pro studijní a vědecké účely byl získán velice kvalitní herbářový materiál, který je postupně vyhodnocován. Z časových důvodů nebyly v roce 2017 založeny nové kultivace.

**Terénní exkurze:** V roce 2017 bylo realizováno pouze 6 terénních exkurzí. V rámci ČR bylo provedeno 5 exkurzí – Českolipsko (1. 5.), Českobudějovicko (5. 5., ve spolupráci s ing. Radimem Pauliček, Městský úřad Strakonice), Lípa nad Orlicí (6. 5., ve spolupráci s Mgr. Janem Doležalem, Muzeum a galerie Orlických hor v Rychnově nad Kněžnou), Chotěbořsko (10. 5., ve spolupráci s doc. RNDr. Bohumilem Trávníčkem, Ph.D., Univerzita Palackého v Olomouci) a Příbramsko (13. 5.). Do zahraničí byla realizována jedna sběrná terénní exkurze na vybrané lokality severovýchodního Předalpi v severních Chorvatsku (6. až 9. 5., ve spolupráci s doc. RNDr. Bohumilem Trávníčkem, Ph.D., Univerzita Palackého v Olomouci).

**Excerpce údajů z literatury a herbářů:** V roce 2017 byly excerptovány do databáze údaje z dostupné literatury (celkem 14 záznamů); fotograficky byly zdokumentovány herbá-

řové položky uložené v herbáři PR (Národní muzeum) a CB (Jihočeské muzeum v Českých Budějovicích).

*Publikační výstupy:* Průběžně probíhají práce na několika odborných člancích. Dokončen byl článek – Zámečník J. (2016) [2017]: Rozšíření pampelišky osténkaté – *Taraxacum disseminatum* (sect. *Erythrosperma*) v České republice (Poznámky k rodu *Taraxacum* v České republice. I.). – *Acta Musei Reginaehradecensis s.A.*, 36(1-2): 67-74.



Xerotermní louky u obce Obory na Příbramsku, kde byl v roce 2016 nalezen pro květenu České republiky nový druh červenoplodé pampelišky – *Taraxacum brachyglossum*



Studium pro vědu nově popisovaného endemitu české křídové tabule, pampelišky *Taraxacum sparsum* z lokality u Vysokého Veselí



Endemit jižních Čech - pampeliška domácí (*Taraxacum indigenum*)



Jediná recentně známá lokalita význačného endemitu jižních Čech – pampelišky domácí (*Taraxacum indigenum*) se nachází u Rovenského rybníku v obci Rovná nedaleko Strakonice. V roce 2017 zde bylo nalezeno cca 35 exemplářů, které představují jedinou světovou populaci druhu.

## 2. Vědecko-výzkumná činnost

### **Flora exsiccata Rei publicae Bohemorum a Musei Bohemiae Orientalis in Hradec Králové – exsikátová sbírka**

Řešitelé: Jaroslav Zámečník, DiS., RNDr. Věra Samková, Ph.D.

Termín dokončení: dlouhodobý výzkumný úkol

*Charakteristika:* Cílem exsikátové sbírky Muzea východních Čech v Hradci Králové je získání srovnávacího materiálu jednotlivých druhů cévnatých rostlin především z Evropy, v souladu se sbírkotvorným plánem fondu Botanika. Botanická sbírka instituce tak bude rozšířena o kvalitní srovnávací a dokladový materiál, který je nezbytný pro kvalitní odbornou botanickou práci a zároveň se zvýší i národní význam krajské herbářové sbírky, která je vedena ve světovém seznamu herbářových sbírek pod zkratkou „HR“.

*Výsledky:* Byl proveden sběr a preparace 2 druhů cévnatých rostlin (*Euphrasia rostkoviana* subsp. *rostkoviana*, *Veronica opaca*). Průběžně probíhaly práce na cizojazyčných schedách a taxonomických poznámkách pro vydání první centurie exsikátové sbírky, která je plánována na rok 2020.



### PUBLIKACE

#### Odborná kniha

- Horník P., Bláha R., Sehnoutková P. & Mazáč M.** (2018): Středověké pohřebiště ve Zdechovích (*rukopis prošel recenzemi a je připraven k realizaci tiskem, ke které dojde na počátku roku 2018*).
- Kolektiv (**Pospíšilová J.**) (2017): Příběh pomníku T. G. Masaryka v Hradci Králové. Hradec Králové.
- Koritenská P.** (2017): Velká vizita!...v Hradci Králové za první republiky. Hradec Králové.
- Vlčková M.** (2017): Lidový nábytek ve sbírce Muzea východních Čech v Hradci Králové. Hradec Králové.



Velká vizita!...v Hradci Králové za první republiky

#### Kapitola v odborné knize

- Pospíšilová J.** (2017): Kulturní život města v meziválečném období. V moci hákového kříže (1938/1939–1945). Relativita svobodného mezičasu (1945–1947). In: Kolektiv: Hradec Králové. Praha, 490-550.
- Šrámek J.** (2017): „Nešťastné jsou obce, na jejichž polích krvavé furie války v zákazyplném reji zuřily...“ Život na královéhradeckém venkově ve válečném roce 1866. In: Balcarová J., Kubů E. & Šouša J. (eds.): Venkov, rolník a válka v českých zemích a na Slovensku v moderní době. Praha, 189–207.
- Šrámek J.** (2017): Postavení benediktnů na dvorech Přemyslovců. In: Dvořáčková-Malá D. a kolektiv: Dvůr a církve v českých zemích středověku. Praha, 121–135.



- Šrámek J.** (2017): Příklad přepadení biskupa Jindřicha Zdíka (1145). In: Schelle K. & Tauschen J. (eds.): Encyklopedie českých právních dějin. Svazek IX. Procesy (od roku 1950) – Pů. Plzeň – Ostrava, 499–501.

#### Článek ve sborníku

- Juráček J.** (2017): The role of structural steepness in a relation to the valley progress in the Honkuv potok Brook catchment (The Krkonoše Piedmont, Czech Republic). – In: Křížek, M. (ed.): Geomorfologický sborník 15. 17. mezinárodní konference Stav geomorfologických výzkumů v roce 2017, 22–23, Praha.
- Lukášová K.** (2016) [2017]: Kladský sborník XI./2016. – Orlické hory a Podorlicko 23/1–2: 206.

## 2. Vědecko-výzkumná činnost

- Lukášová K.** (2016) [2017]: Alice Klouzková (ed.), Dědictví. Tradice, inovace, móda. – Orlické hory a Podorlicko, 23(1-2): 207.
- Šrámek J.** (2017): Cesta tam a zase zpátky: Morava ve válečném roce 1866 ve vzpomínkách Ladislava Prokopa z 21. pěšího pluku. In: XXXIII. Mikulovské sympozium. Rok 1866 na Moravě. Brno, 39–52.
- Šrámek J.** (2017): Proměna královéhradeckého bojiště z prusko-rakouské války v pietní památkové území v letech 1866–1936. In: Monumenta vivent. Sborník Národního památkového ústavu, územního odborného pracoviště v Josefově. Jaroměř, 23–58.
- Šrámek J.** (2017): Sociální síť konventu cisterciáček Vallis sanctae Mariae v Pohledu ve středověku. – Havlíčkobrodsko, 31: 7–25.

- Štamberg S.** (2017): Permské fosiliferní horizonty severní poloviny boskovické brázd a jejich paralelizace na základě fauny. – Paleozoikum 2017, XX. ročník, Sborník abstraktů, str. 22–24.
- Tejtková T. & Kramoliš J.** (2016) [2017]: Zajímavé a vzácné nálezy hub z lesa „V Poustkách“ nedaleko Rychnova nad Kněžnou III. – Orlické hory a Podorlicko, 23(1-2): 113–124.

### Publikace v recenzovaném periodiku

- Brádlé V.** (2015/2016) [2017]: Depot mincí Františka Josefa I. z Hradce Králové. – Numismatický sborník, 29(1): 124–127.

- Brádlé V.** (2015/2016) [2017]: Poznámky ke starším nálezům mincí z Vysokého Újezdu nad Dědinou (okr. Rychnov nad Kněžnou). – Numismatický sborník, 29(2): 272–273.
- Brádlé V.** (2017): Doplněk k nálezu mincí z Radče (okr. Trutnov). – Numismatický sborník, 31(1):134–136.
- Brádlé V.** (2017): Drobný nález novověkých mincí z Úpice (okr. Trutnov). – Numismatický sborník, 31(1): 151–154.
- Brádlé V. & Novák R.** (2015/2016) [2017]: Hromadný depot mincí z Úpice (okr. Trutnov). – Numismatický sborník, 29(1): 70–92.
- Hejhal P. & Horník P.** (2015) [2017]: Polní opevnění z války o bavorské dědictví mezi Třemi Buby a Jaroměří. – Archeologie východních Čech, 10: 207–230.

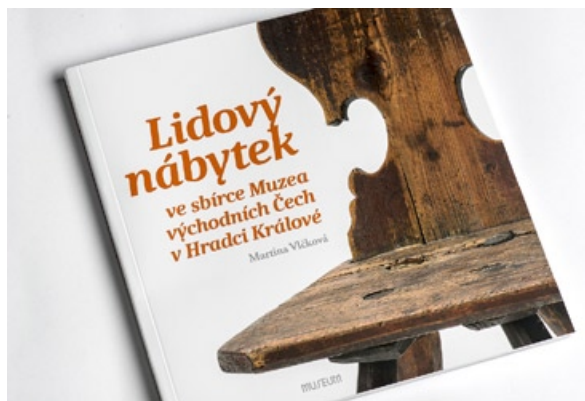

Lidový nábytek ve sbírce Muzea východních Čech v Hradci Králové

- Horník P. & Jílek J.** (2016) [2017]: Noricko-panonské spony s křídélky na lučičku ve východních Čechách a na česko-moravském pomezí. – *Archeologie východních Čech*, 11: 129–139.
- Horník P. & Novák M.** (2016) [2017]: Nové sídliště z časně doby římské ve Všestarech (okr. Hradec Králové). – *Archeologie východních Čech*, 11: 112–128.
- Jílek J. & **Horník P.** (2016): Římsko-provinciální kaménkovité spony s cibulovitými knoflíky ve východních Čechách a poznámky k nálezům z Prahy-Šárky. – *Praehistorica XXXIII/1-2*: 205–214.
- Jílek J. & **Horník P.** (2017): Výzbroj a výstroj z doby římské ve východním Polabí. Hroby bojovníků a jejich interpretace. – *Študijné zvesti Archeologického ústavu SAV*, 62: 61–100.
- Juráček J.** (2016) [2017]: Vývoj poznání tektoniky české křídlové pánve. 2. část (1850–1900). – *Acta Musei Reginaehradecensis*, S. A., 36(1-2): 5–21.
- Juráček J.** & Melichar R. (2017): Post-Variscan tectonics of central part of the Bohemian Cretaceous Basin (Czech Republic). – *Mineralogica et Petrographica Acta, Field Guide Series*, 32: 18.
- Kessler V. & **Šrámek J.** (2016) [2017]: Obrazy války v historii aneb Mantinely recepce válečných událostí na příkladu války roku 1866. – *Marginalia Historica*, 2: 105–131.
- Matoušek J. & **Šrámek J.** (2017): Josef Simon (1882–1966): Skica portrétu pozapomenutého „gymnazijního profesora a skromného vlastivědného pracovníka“. – *Zprávy Vlastivědného muzea v Olomouci*, 313: 61–76.
- Michálek B., **Šrámek P.** & **Hotový J.** (2017): První nález netopýra vroubeného (*Pipistrellus kuhlii*) v Čechách (Chiroptera: Vespertilionidae). – *Lynx*, n. s. (Praha), 48.
- Samková V.** [ed.] (2016) [2017]: Výsledky floristického kurzu Východočeské pobočky České botanické společnosti v Úpici 4.–7. června 2015. – *Acta Musei Reginaehradecensis*, S. A., 36(1-2): 55–66.
- Sehnoutková P.** (2017): Středověká odpadní jímka z Filištinské ulice čp. 39/I v Chrudimi. – *Archeologie východních Čech*, 10 (2015): 126–149.
- Šrámek J.** (2017): „A také klášter Hradisko u Olomouce byl obnoven naším řádem.“ Konkurence mezi řeholními řády a kolektivní identity kléru v českých zemích ve 12. století. – *Vlastivědný věstník moravský*, 2: 113–128.
- Šrámek J.** (2017): Benediktinské expozitury na Moravě (Poznámka k vývoji církevní správy do husitských válek). – *Historica Olomucensia*, 52: 13–53.
- Šrámek J.** (2017): Benediktinské expozitury ve východních Čechách doby předhusitské. Příspěvek k otázce geneze a významu klášterních dependencií. – *Východočeský sborník historický*, 32: 141–171.
- Šrámek J.** (2017): Opat Bavor z Nečtin a vývoj břevnovského klášterství v době posledních Přemyslovců se zřetelem k severovýchodním Čechám. – *Východočeský sborník historický*, 31: 79–103.
- Štamberg S.** (2016) [2017]: Research by the Museum of Eastern Bohemia in Hradec Králové on significant localities with Permian faunas in the Bohemian massif – Part I – Krkonoše Piedmont Basin, Rudník member. – *Acta Musei Reginaehradecensis*, S. A., 36(1-2): 23–46.
- Tejtková T.** & Kramoliš J. (2017): Vzácné a zajímavé pavučince ČR. *Cortinarius percomis* – pavučinec zlatohnědý. – *Mykologické listy*, 136: 1–11.
- Tejtková T.** & Zíbarová L. (2016) [2017]: Zajímavé nálezy hub z Podorlicka II. – *Acta Musei Richnoviensis*, 23(3-4): 45–72.
- Tejtková T.** & Zíbarová L. (2017): Dvě rážovky se zajímavou ekologií. – *Mykologický sborník*, 94(2): 39–50.
- Zámečník J.** (2016) [2017]: Rozšíření pampelišky ostékaté – *Taraxacum disseminatum* (sect. *Erythrosperma*) v České republice (Poznámky k rodu *Taraxacum* v České republice. I.). Distribution of *Taraxacum disseminatum* (sect. *Erythrosperma*) in the Czech Republic (Notes on the genus *Taraxacum* in the Czech Republic. I.). – *Acta Musei Reginaehradecensis*, S. A., 36(1-2): 67–74.
- Zíbarová L. & **Tejtková T.** (2017): Rážovka břechtanová (*Pleonectria sinopica*) na Slovensku. – *Spravodajca Slovenskej mykologickej spoločnosti*, 46: 22.
- Publikace v nerecenzovaném periodiku**
- Barus M., Grof V., Hanuš J., Holas M., Král O., Lazurko P., Náhlavský J., Synek J., **Šrámek J.**, Teichman R. & Vondryška T. (2017): Přehled kulturních a vzpomínkových akcí v roce 2016 vztahujících se ke 150. výročí války roku 1866. – *Bellum 1866*, 1: 41–81.
- Bláha R. & Horník P.** (2017): Raně středověké pohřebiště ve Hvozdnici u Hradce Králové – výzkum v roce 2016. In: Sklenář, K. (ed.): *Archeologické výzkumy v Čechách 2016*. – *Zprávy ČAS, supplément*, 105: 21, Praha.
- Bláha R., Horník P. & Novák M.** (2017): Laténské sídliště ve Hvozdnici. In: Sklenář, K. (ed.): *Archeologické výzkumy v Čechách 2016*. – *Zprávy ČAS, supplément* 105: 21, Praha.
- Bláha R., Horník P. & Novák M.** (2017): Přírůstky archeologické sbírky AO MVČ za rok 2015. – *Archeologie východních Čech*, 11 (2016): 220–251.
- Brádlé V.** (2016) [2017]: Grošový depot z Týniště nad Orlicí. – Týniště známé i neznámé 2. Sborník Spolku přátel města Týniště nad Orlicí vydaný u příležitosti výročí 90 let vodárenské věže, 87–89.
- Brádlé V.** (2017): Depot historických mincí z Vamberka. – *Vamberecký zpravodaj* 54(2): 7.
- Brádlé V.** (2017): Mince ze staveniště Rakousko-Uherské banky v Hradci Králové. – *Sběratelské zprávy*, 143: 46–49.
- Holas M. & **Šrámek J.** (2017): Nálezy z prusko-rakouské války roku 1866 v ossariu na Chlumu a jejich archeologická a antropologická interpretace. – *Bellum 1866*, 2: 123–127.
- Horník P. & Novák M.** (2017): Záchraný archeologický výzkum sídliště z časně doby římské ve Všestarech (okr. Hradec Králové). In: Sklenář, K. (ed.), *Archeologické výzkumy v Čechách 2016*. – *Zprávy ČAS, supplément*, 105: 21, Praha.
- Horník P.** (2017): Archeologický výzkum únětického sídliště ve Stěžirkách (okr. Hradec Králové). In: Sklenář, K. (ed.): *Archeologické výzkumy v Čechách 2016*. – *Zprávy ČAS, supplément*, 105: 20, Praha.

## 2. Vědecko-výzkumná činnost

- Horník P.** (2017): Náklo (okr. Olomouc). – Přehledy výzkumů 58/1: 253-254.
- Horník P., Novák M. & Pacák M.** (2017): Archeologický výzkum při stavbě vodovodu v Benátkách (okr. Hradec Králové). In: Sklenář, K. (ed.): Archeologické výzkumy v Čechách 2016. – Zprávy ČAS, supplément, 105: 20, Praha.
- Koritenská P.** (2017): Československá republika a vznik nových učebních pomůcek. – Občasník Studijní a vědecké knihovny v Hradci Králové, 10/3: 19–23.
- Koritenská P.** (2017): Nová publikace Muzea východních Čech v Hradci Králové Velká vizita!. – Občasník studijní a vědecké knihovny, 10/2: 13–15.
- Koritenská P.** (2017): Péče o zdraví v Salonu republiky. Část 1. Domácí lékař. – Scan 27/1: 22–23.
- Koritenská P.** (2017): Péče o zdraví v Salonu republiky. Část 2. Volný čas pro zdraví. – Scan 27/2: 23–24.
- Koritenská P.** (2017): Péče o zdraví v Salonu republiky. Část 3. Fenomén lázní za první republiky. – Scan 27/3: 20–21.
- Koritenská P.** (2017): Příběh budovy Lékařské fakulty v Hradci Králové. – Občasník Studijní a vědecké knihovny v Hradci Králové, 10/1: 17–19.
- Koritenská P.** (2017): Výstava Velká vizita. – Lázeňský obzor, 20/3–4, 6–8.
- Lukášová K.** (2017): Ideologie a móda – spor o „národní oděv“ českých žen za okupace. – Národní osvobození, č. 14 z 4. 7. 2017.
- Lukášová K.** (2017): Po stopách zapomenutého ratibořického pána Karla Octaviana z Lippe-Biesterfeldu. – Rodným krajem, 54: 19–20.
- Paclík M. & Klvaňová A.** (2017): Pobytové stopy šplhaviců. – Ptačí svět 1/2017: 13–16.
- Paclík M.** (2017): Datlí kalendář. – Ptačí svět 1/2017: 27.
- Paclík M.** (2017): Pták roku 2017 – datel černý *Dryocopus martius*. – Ptačí svět 1/2017: 3–5, 8–12.
- Pražáková M.** (2017): Z historie Hradce Králové – Kotěra a muzeum. – Scan 27/1: 26–27.
- Pražáková M.** (2017): Z historie Hradce Králové – Kotěra a muzeum. – Scan 27/2: 28–29.
- Pražáková M.** (2017): Z historie Hradce Králové – Kotěra a muzeum. – Scan 27/3: 28–29.

- Pražáková M.** (2017): Z historie Hradce Králové – Kotěra a muzeum. – Scan 27/4: 28–29.
- Samková V.** (2017): Hodnocení činnosti Východočeské pobočky ČBS za rok 2016. – Východočeský botanický zpravodaj, Hlinné, 18/2017: 15–18.
- Šrámek J.** (2017): Fragment zvonu mistra Eliáše z roku 1591 z Rosic u Chrasti. – Chrudimské vlastivědné listy, 4: 12–14.
- Šrámek J.** (2017): Jepičí život monumentu aneb Zapomenutý pomník císaře Františka Josefa I. v Hradci Králové. – Zpravodaj Společnosti ochránců památek ve východních Čechách 1–4, 53–55.
- Šrámek J.** (2017): Vznik Válečného musea 1866 na Chlumu ve světle soudobých polemik (1910–1936). – Bellum 1866, 2: 31–41.
- Šrámek J.** (2017): Ztráty farnosti Chrast v důsledku válečných rekvizic kovů v letech 1917 a 1918. – Chrudimské vlastivědné listy 1: 8–10.

### Redakční činnost

#### Archeologie východních Čech 11

Svazek s uzávěrkou v září 2016. Proběhlo recenzní řízení a redakční zpracování, sazba a tisk v srpnu 2017.

#### Archeologie východních Čech 12

Příspěvky s uzávěrkou v březnu 2017 byly posouzeny redakční radou a odeslány recenzentům. Ke konci roku 2017 byly příspěvky redakčně zpracovány a připraveny k sazbě.

#### Archeologie východních Čech 13 a 14

V září 2017 byl uzavřen příjem příspěvků pro další svazek časopisu. Vzhledem k vysokému počtu příspěvků bude realizováno ve dvou svazcích. Příspěvky byly odeslány recenzentům.

#### Acta Musei Reginaehradecensis, s. A.

Ročník 36 -1,2 (2016) časopisu byl vydán se ke konci roku 2017. Nové číslo přírodovědeckého časopisu obsahuje 7 různorodých původních článků z oborů geologie, botanika, entomologie a zoologie. Jsou sbírány podklady pro ročník 37 a 38, které by měly vyjít v roce 2018.



Archeologie východních Čech 11 (2016) – recenzované odborné periodikum zamerané na publikování pôvodných štúdií a materiálových prací z oboru archeologie v rozsahu územia bývalého východočeského kraja

### KONZULTAČNÍ A PORADENSKÁ ČINNOST

#### Archeologické pracoviště

Během roku 2017 bylo vystaveno 146 odborných vyjádření pro orgány státní správy a samosprávy, a to především na adresu Odboru památkové péče Magistrátu města Hradec Králové. Byly zpracovány podklady k územním plánům obcí a pozemkovým úpravám na katastrech Želivsko, Bílsko u Hořic, Trnov, Strakov, Emisary, Horní Dohalice, Divec, Dřevíkov, Možděnice, Rváčov, Stěženy, Slatina nad Úpou, Ledce, Lužec nad Cidlinou, Nepolisy, Skřivany, Bystré, Ohnišov, Lužany u Jičína, Svobodné Dvory, Rodov, Chotělice, Holohlavy, Černožice, Písek u Chlumce n/C., Klášter nad Dědinou, Světí, Bříza a Všestary.

Odborní pracovníci archeologického pracoviště konzultovali, oponovali či vedli 7 bakalářských nebo magisterských diplomových prací studentů UHK, FF UK a UPCE.

#### Historické pracoviště

Vypracovány byly recenzní posudky na článek Archeologické doklady struktury hierarchie pruské řadové péchoty v roce 1866 pro časopis Živá archeologie; na článek Listinná deperditia ke středověkým dějinám dominikánského kláštera v Českých Budějovicích pro Archivní časopis; na článek Rok 1866 na Novodvorském velkostatku rodu Chotků pro časopis Prameny a studie; na článek Jabůrek, Groeben, von Petr – hrdinové prusko-rakouské války na pomezí fikce a metareality pro Sborník Národního muzea, řada C – Literární historie; na článek Středohornoněmecká lyrika a epika na dvoře posledních Přemyslovců jako pramen k interpretaci panovníckého ideálu 13. století v českých zemích pro časopis Historica – revue pro historii a příbuzné vědy; na článek Jean Froissart a politické identity ve Francii v závěru 14. století pro časopis Historica Olomucensia; na článek Krajina k bitvě zrozená pro časopis Živá archeologie; na článek Úvaha nad jednou toponomastickou problematikou Rychnovska: Pürschin – Pršín – Pěčín – Dubno – Karolienhof – Karolín pro

časopis Orlické hory a Podorlicko; na článek „Kastenbrust“ ze zbrojnice státního zámku Frýdlant pro Zprávy památkové péče; na článek Obálky sešitů místo obrázků v učebnicích pro časopis Marginalia Historica.

Vypracován byl posudek na publikaci Matejsek A., Kulhavá Z.: *Cesta legionáře kolem světa. Z paměti Antonína Matejska* (2017) a odborný posudek jako podklad pro žádost o grant na knihu J. Rohlena: *Překonali strach. Občané Nového Hradce Králové, kteří zahynuli v letech 1939–1945*.

Odborní pracovníci historického pracoviště průběžně poskytovali konzultace k maturitním, seminárním, bakalářským, diplomovým a rigorózním pracím středoškolských a vysokoškolských studentů na různá témata. Vypracován byl oponentní posudek na disertační práci Monasterium Ordinis Cisterciensium in Sedlec – Sedlecký klášter ve světle dosavadního archeologického výzkumu, obhajovanou na Katedře archeologie Filozofické fakulty Univerzity Hradec Králové.

#### Přírodovědecké oddělení

Bylo zpracováno 15 expertních posudků pro veřejné i soukromé instituce (kromě smluvních zakázek):

- a) pro zdravotnická zařízení (FN Hradec Králové, KHES, pracoviště Jičín), např. určení požitě houby, determinace synantropního a parazitického hmyzu z obytných prostor odebraných hygienickou službou – štěnice z ptačích hnízd, kožojed *Attagenus smirnovi*, roztoči;
- b) pro deratizační a asanační firmy: 3x determinace vzorků hmyzu z novostaveb, bytů, skladových a potravinářských provozů (např. pro DDD Štěpán a ASANA Hradec Králové);
- c) pro státní a samosprávné orgány ochrany přírody např.:
  - determinace dvoukřídlých čeledi Phoridae z chovu čmeláků – pro Mendelovu univerzitu Brno;
  - determinace dvoukřídlých čeledi Phoridae z ulit plžů – pro UHK;

- determinace škůdců z památných buků na kopci sv. Jana v HK – pro Magistrát města, odbor ŽP;
- místní šetření v terénu a posouzení vlivu projektu „Revitalizace kulturní krajiny a vybraných historických objektů NKP Hřebčín Kladruby nad Labem – revitalizace zeleně“ na živočichy;
- zoologické posouzení revitalizace zeleně v lokalitě Kubištovy sady (místní šetření a zpracování písemného posudku – Mocek & Pačlík (2017): Biologické posouzení lokality Kubištovy sady v Hradci Králové. 6 pp. Ms., Depon: Zahradla Olomouc s. r. o.);
- terénní průzkum vázek ptačího parku Josefovské louky, zpracování písemné zprávy – Mocek B. (2017): Inventarizační zoologický průzkum Ptačího parku Josefovské louky. Mapovaná skupina: Vážky (Odonata). Ms., 18 pp. Depon.: Česká ornitologická společnost Praha & Muzeum východních Čech v Hradci Králové;
- terénní průzkum vázek EVL Labe a Orlice – úsek Labe v Pardubickém kraji, zpracování písemné zprávy – Mocek B. (2017): Zoologický průzkum EVL Orlice a Labe (CZ0524049), Labe v úseku Počáply – Vysoká nad Labem. Mapovaná skupina: Vážky (Odonata). Ms. 12 pp. Depon: KÚ Pardubického kraje & Muzeum východních Čech v Hradci Králové;
- zpracován materiál „Připomínka k návrhu územního plánu – zastavění plochy Z40.31“ (skladové haly u lokality Dehetník, č. j. MVČ 2201700159, podnět od zastupitele Mgr. Martina Hanouska, podáno 10. 3. 2017 na Magistrát města Hradec Králové, odbor hlavního architekta);
- determinace původce poškození konstrukce stavby – pro Městský úřad Chlumec n. Cidlinou.

### 3. Odborná expertní činnost

#### SMLUVNÍ TERÉNNÍ VÝZKUMY

##### **Biologický průzkum lomu Rožmitál u Broumova v roce 2017**

*Zadavatel:* ZD Šonov – Lom Rožmitál u Broumova

Průzkum flóry a fauny areálu lomu Rožmitál je plánován na období 2015–2020 a navazuje na dřívější průzkumy z let 2000–2001 a 2008–2009, jejichž výsledky sloužily k zhodnocení rizik postupu těžby do 2. zóny CHKO a stanovení podmínek přírodě blízké rekultivace vrchu Homole. Cílem je získání nových poznatků o druhovém složení vegetace a fauny dílčích lokalit a ověřit účinnost prováděných managementových prací. V roce 2017 bylo realizováno 5 pracovníků cca 20 exkurzí zaměřených na sběr a dokumentaci mykoflóry, vyšších rostlin a fauny. Výsledky byly zpracovány v písemných zprávách:

**Tejtklová T.** (2017): Průběžná zpráva z probíhajícího inventarizačního mykologického průzkumu makromycetů lomu Rožmitál a jeho okolí. – Ms., 23 str. [Zpráva pro ZD Šonov, depon. in: ZD Šonov & Muzeum východních Čech, Hradec Králové].

**Samková V.** (2017): Zpráva o botanickém průzkumu v lomu Rožmitál a jeho okolí v roce 2017. – Ms., 29 str., [Zpráva pro ZD Šonov, depon. in: ZD Šonov & Muzeum východních Čech, Hradec Králové].

**Mikát M.** (2017): Zpráva o entomologickém průzkumu v lomu Rožmitál a jeho okolí v roce 2017. – Ms., 6 str., [Zpráva pro ZD Šonov, depon. in: ZD Šonov & Muzeum východních Čech, Hradec Králové].

**Paclík M.** (2017): Výsledky faunistického průzkumu za rok 2017 a aktuální stav poznání fauny obratlovců lomu v Rožmitálu u Broumova. – Ms., 10 str., [Zpráva pro ZD Šonov, depon. in: ZD Šonov & Muzeum východních Čech, Hradec Králové].

**Samková V.** (2017): Biologický průzkum lomu Rožmitál u Broumova v roce 2017. – Ms., 5 str., [Zpráva pro ZD Šonov, depon. in: ZD Šonov & Muzeum východních Čech, Hradec Králové].

##### **Mykologický průzkum v Navorské a Harrachově jámě v Labském dole v Krkonoších**

*Zadavatel:* Správa KRNP Vrchlabí

*Charakteristika:* Inventarizační mykologický průzkum lokality.

Bylo realizováno 6 terénních exkurzí, sběr a determinace materiálu, získané sběry byly zařazeny do sbírky muzea. Písemné zprávy:

**Tejtklová T.** (2017): Výsledky orientačního mykologického průzkumu makromycetů lokality Navorská jáma v Labském dole v Krkonoších. – Ms., 24 p., [Zpráva pro KRNP, depon. In: správa KRNP Vrchlabí a Muzeum východních Čech v Hradci Králové].

**Tejtklová T.** (2017): Výsledky orientačního mykologického průzkumu makromycetů lokality Harrachova jáma v Labském dole v Krkonoších. – Ms., 26 p., [Zpráva pro KRNP, depon. In: správa KRNP Vrchlabí a Muzeum východních Čech v Hradci Králové].

#### RECENZE A POSUDKY

Pracovníci přírodovědeckého oddělení zpracovali v roce 2017 na vyžádání redakcí odborných časopisů nebo institucí 6 recenzních posudků na odborné články, 1 recenze odborného časopisu, recenzi úvodních kapitol pro monografii a 3 oponentské posudky na závěrečné vysokoškolské práce.

Recenze úvodních kapitol o přírodních poměrech pro připravovanou monografii o Rokytnici v Orlických horách (recenzenti J. Juráček, M. Mikát, B. Mocek, M. Paclík, V. Samková).

#### RECENZE ODBORNÝCH AUTORSKÝCH ČLÁNKŮ

Valeček J.: Rudistové vápence bělohorského souvrství u Bíliny, paleogeografie, stratigrafie, sedimentologie. – Zprávy o geologických výzkumech (recenzent J. Juráček).

Doležal J: Ohlédnutí za botanickou sezónou roku 2016. – Orlické hory a Podorlicko (recenzent V. Samková).

Doležal J: Botanická exkurze do PP Zadní Machová a k rybníku Machov u Rašovic. – (recenzent V. Samková).

Prausová R., Šoltysová L. et Zlámalová T.: Lokalita Byšičky u Lázní Bělhrad – vývoj lokality a její flóry pod vlivem přírodních a antropogenních faktorů. – VČ. Sb. Přír. – Práce a studie (recenzent V. Samková).

Východočeský botanický zpravodaj 2017/18 – 23 stran (recenzent V. Samková).

Schindler T: Revision of Rhabdolepis macropterus (Bronn, 1829) (Osteichthyes, lower Actinopterygii; Lower Permian, SW Germany). – Paleontologische Zeitschrift (recenzent S. Štamberg).

Kocián J.: Nová lokalita pavučince anýzového (Cortinarius odorifer) u Nového Jičína (Česká republika). – Acta Musei Beskidensis. (recenzent T. Tejtklová).

#### OPONENTSKÉ POSUDKY NA BAKALÁŘSKÉ A DIPLOMOVÉ PRÁCE STUDENTŮ PŘÍRODOVĚDECKÉ FAKULTY UNIVERZITY HRADEC KRÁLOVÉ (OBOR BOTANIKA)

- oponentský posudek na diplomovou práci studenta T. Koudelky z Přírodovědecké fakulty Univerzity Hradec Králové (oponentka V. Samková)
- oponentský posudek na diplomovou práci studentky T. Zlámalové z Přírodovědecké fakulty Univerzity Hradec Králové (oponentka V. Samková)
- oponentský posudek na bakalářskou práci studentky A. Špičkové z Přírodovědecké fakulty Univerzity Hradec Králové (oponentka V. Samková)

### VÝZNAMNÉ AKCE PRO VEŘEJNOST

#### Společenskovední oddělení

##### Archeologické pracoviště

- 14. 2. 2017 – Spolek za staré město Hradec Králové, přednáška Královský hrad v Hradci Králové
- 24. 2. 2017 – Biskupská knihovna v Hradci Králové, přednáška Hradec Králové ve světle archeologických výzkumů
- 16. 3. 2017 – Městské muzeum v Novém Bydžově, přednáška Nové archeologické objevy na Královéhradecku
- 30. 3. 2017 – Klub důchodců v Chlumci nad Cidlinou, přednáška Nové archeologické objevy v Chlumci nad Cidlinou
- 4. – 5. 4. 2017 – Národní muzeum v Praze, kolokvium Výzkumy v Čechách 2016, přednášky Výzkum pohřebiště ze střední a mladší doby bronzové ve Hvozdnici v roce 2016, Výzkumná sezóna v roce 2016 ve Stěžírkách, Výzkum laténské osady ve Hvozdnici, Archeologické výzkumy v Chlumci nad Cidlinou v roce 2016 a Raně středověké pohřebiště ve Hvozdnici u Hradce Králové – výzkum v roce 2016
- 4. 10. 2017 – Obecní úřad Lochenice komentovaná výstava archeologických nálezů
- 14. 12. 2017 – Archeologické muzeum SNM v Bratislavě, 16. kolokvium: Germánské nálezy z Žitného ostrova

##### Společenskovední knihovna

- Týden Knihoven 2017 se z provozních důvodů neuskutečnil, protože se začalo se stěhováním knihovny do dočasného depozitáře v Knihovně města Hradce Králové.
- Krajská komise knihovníků se sešla při příležitosti konání 41. semináře knihovníků v Plzni.
- Byly realizovány dva programy pro základní školy s účastí kolem 30 studentů.
- Proběhla praxe 1 studenta vysoké školy a 2 studentů středních škol.

##### Historické pracoviště

- Komentované prohlídky budovy MVČ HK pro:
  - 9. 3. 2017 – Klub seniorů
  - 12. 4. 2017 – Katedru výtvarné kultury a textilní tvorby Univerzity Hradec Králové;
  - 12. 10. 2017 – Prezidenta a víceprezidenty Asociace starožitníků;
  - 1. 11. 2017 – Ředitele muzeí a galerií kraje Vysočina;
- Komentovaná prohlídka výstavy „Ve stínu války“ pro:
  - 11. 1. 2017 – veřejnost;

- 6. 4. 2017 – Organizaci Mamma Help;
- 26. 4. 2017 – veřejnost;
- 28. 4. 2017 – pracovníky Jihočeského muzea v Českých Budějovicích;
- 10. 5. 2017 – Klub za starý Hradec;
- 11. 5. 2017 – Klub seniorů;
- 30. 5. 2017 – Slovensko-český klub;
- 12. 6. 2017 – pracovníky Regionálního muzea Mělník;
- 14. 6. 2017 – veřejnost;
- 24. 8. 2017 – členy hodnotící komise soutěže Gloria musealis;



MUSEUM

## VE STÍNU VÁLKY

poslední komentovaná prohlídka výstavy

Vírem událostí roku 1866 zaznamenaných pamětníkem, vojákem Ladislavem Prokopem, se mohou zájemci ze strany veřejnosti nechat naposledy před ukončením unikátní výstavy Ve stínu války provést přímo jejím kurátorem Mgr. Josefem Šrámkem, Ph.D.

**11. ledna 2017/18.00 h.**

Muzeum východních Čech v Hradci Králové  
vstup zdarma / [www.muzeumhk.cz](http://www.muzeumhk.cz)

- Komentovaná prohlídka výstavy „Ohlasy prusko-rakouské války“ pro:
  - 25. 1. 2017 – veřejnost;
- Komentované prohlídky výstavy „Králické betlémy minulosti i dneška“ pro:
  - 18. 1. 2017 – veřejnost;
  - 9. 2. 2017, 23. 3. 2017 – Klub seniorů;
- Komentované prohlídky výstavy „Velká vizita“ pro:
  - 6. 4. 2017 – Členy a příznivce Klubu seniorů;
- 27. 8. 2017 – pracovníky Regionálního muzea Mělník;
- 30. 8. 2017 – účastníky Týdne dětí s muzeem, spojené s programem;
- 20. 9. 2017 – veřejnost;
- 10. 10. 2017 – pracovníky Muzea středního Pootaví ve Strakoncích;
- 18. 10. 2017 – veřejnost;
- 24. 10. 2017 – členy TJ Sokol Pražské Předměstí;
- 30. 10. 2017 – pracovníky Univerzity Hradec Králové;

### 3. Odborná expertní činnost

- 31. 10. 2017 – organizaci Czech Made;
- 1. 11. 2017 – ředitele muzeí a galerií kraje Vysočina;
- 3. 11. 2017 – zaměstnance MVČ HK;
- Komentovaná prohlídka okruhu Moderní architektury (salonu republiky) pro:
  - 11. 5. 2017 – Klub seniorů;
- Komentované prohlídky historického centra města Hradec Králové pro:
  - 24. 5. 2017 – delegaci z německého Hildenu;
  - 21. 6. 2017 – delegaci z německého Hildenu;
  - 7. 12. 2017 – Asociaci průvodců ČR;
- Komentované prohlídky výstavy Královehradecké regulační plány pro:
  - 12. 10. 2017 – veřejnost;
  - 19. 10. 2017 – Klub seniorů;
  - 2. 11. 2017 – veřejnost;
- Ostatní:
  - 23. 2. 2017 – přednáška „Významné milníky středověkých dějin kláštera v Broumově“ pro veřejnost;
  - 23. 3. 2017 – přednáška „Kauzy a tajemství hradeckého muzea“ pro Klub seniorů;
  - 25. 3. 2017 – účast na přípravě a realizaci slavnostního zahájení návštěvnické sezóny na Chlumu;
  - 4. 4. 2017 – prohlídka prostor historického pracoviště s komentářem pro studenty Univerzity Hradec Králové;
  - 15. 5. 2017 – přednáška „Když se najde poklad“ pro veřejnost v Městském muzeu a galerii Julie W. Mezerové v Úpici;
  - 19. 5. 2017 – přednáška „Bojiště války 1866: Když umlkla děla“ pro veřejnost;
  - 25. 5. 2017 – přednáška „Velká vizita“ pro Klub seniorů;
  - 2. 9. 2017 – přednáška „Středověká listinná falza – podvod nebo prostředek uchování paměti?“ pro účastníky XIII. letní školy mediévistických studií;
  - 14. 9. 2017 – příspěvek „Quo vadis, bellum germanicum?“ na 11. sjezdu českých historiků v Olomouci;
  - 11. 10. 2017 – příspěvek „Město v klauzuře. Pevnostní kapitola v dějinách Hradce Králové – diskusní příspěvek“ na konferenci „Město a jeho



#### POZOR VELKÁ VIZITA!

Komentovaná prohlídka výstavy Velká vizita! s kurátorkou PhDr. Pavlou Koritenskou Vás seznámí s historií zdravotnictví v období první republiky v Hradci Králové a především představí oblast domácí péče a dobové zdravotnické pomůcky. Používala se horská slunce, různé typy ohřívačů, nosní nálevky, inhalátory a přístroje pro domácí elektroléčbu.

14. června 2017/17.00 h.

Muzeum východních Čech v Hradci Králové  
vstup zdarma / [www.muzeumhk.cz](http://www.muzeumhk.cz)

hradby“ – 36. mezinárodní konferenci Archivu hlavního města Prahy;

- 19. 10. 2017 – přednáška s prezentací knihy „Velká vizita!...v Hradci Králové za první republiky“ pro veřejnost;
- 27. 10. 2017 – přednáška „Cesta dívek za vzděláním“ pro veřejnost;
- 20. 11. 2017 – přednáška „Pomník TGM v Hradci Králové v proměnách doby“ pro účastníky akce „Čaj o páté“ Církve československé husitské;
- 24. 11. 2017 – přednáška „Osudy královehradeckých pomníků ve 20. století“ pro veřejnost;
- 30. 6. – 3. 7. 2017 – účast na přípravě a realizaci akcí k 151. výročí prusko-rakouské války na Chlumu.
- Pomoc při soutěžích a zájmové činnosti:
  - 6. 4. a 11. 5. 2017 – Okresní a krajské kolo Středoškolské odborné činnosti, účast v hodnotících komisích příslušných kol.

#### Přírodovědecké oddělení

- Pomoc při soutěžích a zájmové činnosti:
  - 28. 3. 2017 – příprava studentů ZŠ Rтынě v Podkrkonoší na biologickou olympiádu;
  - 3. 4. 2017 – uspořádání krajského kola geologické olympiády (J. Juráček, S. Štamberg, J. Hotový, L. Bičanová, studentky UHK);



1. ročník krajského kola Geologické olympiády



### 3. Odborná expertní činnost

- 6. 6. 2017 – okresní kolo soutěže v poznávání rostlin a živočichů (pořadatel Biskupské gymnázium B. Balbína), výběr materiálu, spolupráce při realizaci.
- Akce a terénní exkurze v přírodě pro veřejnost:
  - 25. 3. 2017 – přírodovědná exkurze členů Klubu českých turistů Pardubice na Bohdanečský rybník;
  - 29. 3. 2017 – přírodovědná exkurze žáků ZŠ Svítkov na Bohdanečský rybník;
  - 12. 4. 2017 – terénní přírodovědná exkurze pro studenty Biskupského Gymnázia v Hradci Králové, PP Na Plachtě;
  - 26. 4. 2017 – terénní přírodovědná exkurze pro žáky speciální školy v Trutnově, Labe v Hradci Králové;
  - 25. 5. 2017 – odborný dohled nad managementovými pracemi v PP Na Plachtě, přírodovědecká exkurze. Pořadatel ČSOP Jaro Jaroměř, pro VČ regionální pracoviště VZP (team-building), cca 100 účastníků;



Mykologickobotanické exkurze do PP Na Plachtě

- 20. 6. 2017 – přírodovědná exkurze žáků ZŠ Montessori Pardubice-Polabiny, Bohdanečský rybník;
- 22. 6. 2017 – vedení mykologickobotanické exkurze podél Orlice v Hradci Králové pro veřejnost (V. Samková, T. Tejklová), účast 20 lidí;
- 20. 7. 2017 – „Pozorování nočního hmyzu“. Lednice, Lednický zámecký park, ve spolupráci s PřF UK, 25 účastníků;
- 9. 9. 2017 – vedení mykologickobotanické exkurze do PP Na Plachtě pro veřejnost (V. Samková, T. Tejklová), účast 60 lidí;
- 28. 10. 2017 – program na akci pro veřejnost „Loučení s ptáky“, Bohdanečský rybník, hlavním pořadatelem Agentura ochrany přírody a krajiny ČR.



Mykologickobotanické exkurze podél Orlice v Hradci Králové



„Loučení s ptáky“, Bohdanečský rybník



„Přírodovědná exkurze za NATUROU 2000. PR Peklo“

### 3. Odborná expertní činnost

- Akce ve spolupráci s východočeskou pobočkou Společnosti trvale udržitelného života (STUŽ):
  - 16. 5. 2017 – „Odpoledne v hradecké přírodě, přírodní park Orlice“, odborný entomologický a botanický program (M. Mikát, V. Samková), 40 účastníků;
  - 2. 6. 2017 – „Noční příroda Josefovských luk“, hlavní pořadatel Česká společnost ornitologická, odborný entomologický program, pozorování nočního hmyzu u světelného zdroje (M. Mikát), cca 40 účastníků;
  - 13. 6. 2017 – Cyklistická přírodovědná exkurze za NATUROU 2000. Poklady hradeckých lesů“. Příprava a realizace přírodovědecké exkurze do maloplošných chráněných území v Městských lesích – PP Sítovka,

- PP Černá stráň, PR Mazurovy chalupy (M. Mikát), cca 45 účastníků;
- 24. 6. 2017 – „Přírodovědná exkurze za NATUROU 2000. PR Peklo“, odborný botanický a entomologický program (M. Mikát, V. Samková), 17 účastníků;
- 27. 6. 2017 – přírodovědná exkurze „Slavíkovy ostrovy u Přelouče“, odborný výklad (B. Mocek), 10 účastníků;
- 2. 11. 2017 – Exkurze východočeské pobočky STUŽ do depozitářů přírodovědecké oddělení (pracovníci přírodovědeckého oddělení);
- 29. 11. 2017 – Přednáška „Neznámým Thajskem“ (M. Mikát, I. Tláskal, B. Mikátová).

- Den Země:
  - 20. 4. 2017 – jednorázová výstava živých rostlin, hub a živočichů na Den Země v Gayerových kasárnách) – komentovaná prohlídka výstavy a muzejního pracoviště, vycházka do Šimkových sadů se zoologem, 69 studentů a pedagogických pracovníků;
  - 22. 4. 2017 – jarní brigáda v PP Na Plachtě, hlavní organizátor ČSOP Jaro Jaroměř, spolupráce na organizaci, přípravě a realizaci, cca 80 účastníků.
- Tematické akce a přednášky na přírodovědeckém oddělení, ve školách i mimo muzeum pro veřejnost:
  - 10. 1. 2017 – ukázka depozitáře, herbářů a botanických sbírek pro žáky ZŠ Sion v Hradci Králové (V. Samková), 12 žáků;



Exkurze STUŽ do depozitářů přírodovědecké oddělení



Den Země v muzeu

### 3. Odborná expertní činnost

- 1. 2. 2017 – prezentace „Příroda významných krajinných prvků (VKP) na území Hradec Králové“ pro komisi životního prostředí Magistrátu města Hradec Králové (B. Mocek);
- 3. 2. 2017 – přednáška „Východní Čechy v období křídly“ a komentovaná prohlídka k výstavě „Fosilie Michala Potůčka“ (J. Juráček);
- 21. 2. 2017 – přednáška Houbařův rok v Syrovátce (T. Tejklová), účast 19 osob;
- 28. 2. 2017 – přednáška Zajímavé a vzácné houby Pardubického kraje v Moravském zemském muzeu v Brně (T. Tejklová), účast 45 osob;
- 1. 3. 2017 – ukázka depozitáře, herbářů a botanických sbírek pro žáky ZŠ Mandysova v Hradci Králové (V. Samková), účast 10 žáků;
- 10. 4. 2017 – přednáška Houby PR Maštale ve Slovenském národním muzeu v Bratislavě (T. Tejklová), účast 25 osob;
- 20. 4. 2017 – přednáška o ochranářském managementu v bývalých vojenských prostorech „Ohněm a mečem“, Východočeské muzeum v Pardubicích (M. Mikát, B. Mikátová);
- 2. 5. 2017 – přednáška Příroda a houby PR Žernov v cyklu konaném ČMS v Praze (T. Tejklová), účast 35 osob;
- 12. 6. 2017 – přednáška „Jak být ornitologem“ pro studenty Střední průmyslové školy chemické v Pardubicích, Pardubice (M. Paclík);
- 22. 6. 2017 – ukázka zoologických sbírek pro studenty Anglického gymnázia v Pardubicích (M. Paclík);
- 1. 8. 2017 – vedení mykologické a zoologické exkurze a přednáška pro studenty na přírodovědeckém táboře sdružení Quercus v Horním Jelení (T. Tejklová, B. Mocek), účast 35 žáků a pedagogů;
- 9. 8. 2017 – komentovaná prohlídka výstavy O motýlech a lidech (B. Mocek);
- 6. – 11. 8. 2017 – letní tábor mladých přírodovědců při Krkonošském národním parku – odborný a ekovýchovný program, přírodovědná edukační činnost + terénní výzkum (M. Paclík);
- 13. 10. 2017 – přednáška Houby jedlé a jim podobné jedovaté v Pardubicích (T. Tejklová), účast 35 osob;
- 14. 10. 2017 – přednáška Méně známé jedlé houby v Pardubicích (T. Tejklová), účast 30 osob;
- 31. 10. 2017 – přednáška Příroda a houby PR Žernov v Pardubicích (T. Tejklová), účast 25 osob;
- 27. 11. 2017 – přednáška Méně známé jedlé houby v Ostravě (T. Tejklová), účast 30 osob;
- 16. 12. 2017 – přednáška pro žáky ZŠ Strž, Dvůr Králové, na téma geologický vývoj Země (J. Juráček).



Jarní brigáda v PP Na Plachtě

## 3. Odborná expertní činnost

### PAMÁTKOVÁ TERÉNNÍ ČINNOST

V rámci záchranných a předstihových výzkumů bylo provedeno 553 kontrol na stavebních akcích, a to převážně v rámci okresu Hradec Králové, okrajově na Jaroměřsku, Jičinsku, Rychnovsku, Královédvorskou a Přeloučsku. Obecně lze konstatovat vyrovnanou úroveň stavebních aktivit s mírně vzrůstajícím podílem individuální bytové výstavby.

Období	Celkem kontrol	Z toho rodinné domy	Positivní zjištění
1. čtvrtletí	127	22	3
2. čtvrtletí	178	46	10
3. čtvrtletí	134	39	6
4. čtvrtletí	114	31	2
<b>CELKEM</b>	<b>553</b>	<b>138</b>	<b>21</b>
<b>%</b>	<b>100%</b>	<b>25%</b>	<b>3,70%</b>

V případech, kdy probíhala stavební činnost na území se známými archeologickými nálezmi, proběhl v rozsahu předemné stavby záchranný archeologický výzkum. Z rozsáhlejších výzkumů je možné jmenovat:

- Stavba polní cesty a polderu na k.ú. Sendražice – sídliště lužické kultury (březen – duben 2017)
- Hradec Králové – rekonstrukce kanalizace v oblasti Velkého náměstí – pravěký a raně středověký val hradiště, suterény vrcholně středověkých domů, komunikační vrstvy středověkého a novověkého města (březen – prosinec 2017)
- Hradec Králové – rekonstrukce čp. 25 a 26 – situace vrcholně středověkého města
- Hradec Králové – rekonstrukce schodiště Bono Publico – novověké situace
- Hradec Králové – sondáže bastionového opevnění v areálu Gayerových kasáren (červenec 2017)
- Hradec Králové, Tomanova čp. 42, archeologická sondáž (září 2017)

- Chlumec nad Cidlinou, stavba knihovny
- Revize mohylníků a geodetické zaměření na k.ú. Sadová (20. 4. 2017)
- Revize a geodetické zaměření hradiště na k.ú. Sadová, Chlum (20. 4. 2017)
- Stěžery, RD Hampl, p.č. 193/6 (22. 5. 2017)
- Rekonstrukce povrchu vozovky v k.ú. Trotina
- RD Kalašová, Rosnice p.č. 102/10 (7. 8. – 8. 8. 2017)
- RD Broulíkovi, Horní Přím p.č. 21/1 (7. 9. 2017)
- Novostavba rodinného domu na p.č. 103/5 v k.ú. Bříza
- ZTV pro kolonii RD u Vrtule, k.ú. Věkoše

Vedle terénní části archeologických výzkumů probíhalo i jejich zpracování. Vedle souborů získaných v roce 2017 pokračovalo zpracování nálezů ze žárových pohřebišť z Hvozdnice z roku 2016 a z Lochenic – Trotiny z roku 2013.

#### Zpracovány byly nálezné zprávy k těmto výzkumům:

- Horník, P. & Šrůtek, F. (2017): Novostavba rodinného domu včetně přípojek inženýrských sítí na pozemku p. č. 2268/3 v k. ú. Předměřice nad Labem (okr. Hradec Králové), Nálezová zpráva uložená na AO MVČ HK.
- Horník, P. (2017): Novostavba rodinného domu včetně přípojek inženýrských sítí na pozemku pp.č. 1733/12 k. ú. Plotiště nad Labem (okr. Hradec Králové), Nálezová zpráva uložená na AO MVČ HK.
- Horník, P. (2017): Novostavba rodinného domu včetně přípojek inženýrských sítí, příjezdové cesty a garáže na pozemku parc. p. č. 153/5 v k. ú. Hvozdnice (okr. Hradec Králové), Nálezová zpráva uložená na AO MVČ HK.
- Horník, P. (2017): R 168 – Poldry Nad Zahradami vč. Polních cest Záhumenní a Lesní v k.ú. Sendražice u Smiřic (okr. Hradec Králové).
- Horník, P. & Novák, M. (2017): Záchranný archeologický výzkum při akci: Novostavba rodinného domu včetně přípojek inženýrských sítí na pozemku p. č. 102/10 k. ú. Rosnice u Všestaru (okr. Hradec Králové).
- Horník, P. (2017): Výstavba tří skladovacích hal na p.č. 691/1, 691/8, 691/11, 691/25, 691/26 k.ú. Slezské Předměstí, Hradec Králové. II. etapa záchranného

archeologického výzkumu, p.č. 691/11 a 6911/26.

- Horník, P. (2017): Záchranný archeologický výzkum při akci: Novostavba rodinného domu včetně přípojek inženýrských sítí na pozemku p. č. 21/1 v k.ú. Horní Přím (okr. Hradec Králové).
- Bláha, R. & Horník, P. (rozpracováno): Záchranný archeologický výzkum při akci: Novostavba rodinného domu včetně přípojek inženýrských sítí na pozemku p. č. 103/5 v k.ú. Bříza u Všestaru (okr. Hradec Králové).
- Bláha, R. (rozpracováno): Hradec Králové, kanalizace a vodovod na Velkém náměstí.
- Bláha R. (rozpracováno): Hradec Králové, čp. 25 a 26, stavba pivovaru.

V prvním pololetí roku 2017 pokračovalo laboratorní zpracování a evidence nálezů ze žárových hrobů v Jaroměři zkoumaných na počátku roku 2015. Následovalo zpracování keramiky z pohřebiště ve Hvozdnici ze sezóny 2015 a částečně 2016.

Během výkonu archeologické památkové péče bylo v rámci komunikace s investory rozesláno 538 dopisů a uzavřeno 253 písemných dohod. Součástí administrativy archeologické památkové péče je rovněž vkládání záznamů do databáze archeologických zásahů, kterou vede Archeologický ústav AV ČR. Registrováno bylo 293 akcí. V průběhu roku došlo k administrativně náročnému přechodu z předchozí verze systému na nový systém „Archeologická mapa ČR“. S vedením archeologických výzkumů úzce souvisí i jejich personální zajištění včetně souvisejících organizačních a administrativních úkonů, školení PO a BOZP apod.

### MYKOLOGICKÁ PORADNA

Bylo zajištěno fungování Krajské mykologické poradny (za rok se členové mykologického klubu sešli 38x). Poradnu navštívilo 350 osob, přes e-mail a telefony bylo zodpovězeno dalších 200 dotazů. Determinace hub probíhala rovněž při

podzimní výstavě hub a také zde byly uskutečněny komentované prohlídky výstavy pro školy. Uskutečnila se přednáška M. Junka Houby v okolí Říček (27. 3. 2017, účast 14 lidí) a přednáška L. Zíbarové Houby Dokeska (11. 12. 2017, účast 27 lidí).

### Výstava „Houby živé, jedlé i jedovaté“

Vlastní výstava se konala 5. – 8. 10. 2017. Vystaveno bylo 513 druhů hub, zúčastnilo se 3543 lidí. Byl zajištěn výklad pro školy, determinace donesených hub, vědomostní a výtvarná soutěž pro žáky. V rámci výstavy hub byla uspořádána přednáška J. Borovičky Houby a arzén (5. 10. 2017, účast 50 lidí).

### Konzultace

V průběhu roku bylo konzultováno několik otrav s FN Hradec Králové a Pardubickou nemocnicí.

## REGIONÁLNÍ PRACOVISŤE PRO TRADIČNÍ LIDOVOU KULTURU

Činnost pracoviště zajišťovala Mgr. Martina Vlčková. V rámci pracoviště byla podána žádost o výběrové dotační řízení na projekt „Příprava návrhu betlemářství na krajský seznam nemateriálních statků tradiční lidové kultury“. V roce 2017 skončil dvouletý projekt zaměřený na zpracování sbírky lidového nábytku završený vydáním obrazového katalogu „Lidový nábytek ze sbírek Muzea východních Čech v Hradci Králové“.

V první polovině roku probíhala častá jednání s Odborem kultury a památkové péče Královéhradeckého kraje týkající se problematiky oceňování rukodělných tvůrců. Připraveny byly podklady pro změnu metodiky v oceňování a navržena změna názvu ceny. Stávající cena „Zlatý kolovrat“ se změnila na „Mistr tradiční rukodělné výroby“. Pro letošní rok obdrželi krajské ocenění krajčářka Jaroslava Jedlinská, kovolitec Jindřich Janeček, oba z Merklovic, a kovolitec – zvonař Jan Šeda z Deštného v Orlických horách. Na seznam nemateriálních statků tradiční lidové kultury Královéhradeckého kraje

Rada kraje schválila zápis generačního předávání krajčářství na Vamberecku. Pro kancelář hejtmana byl zpracován metodický pokyn pro vedení seznamu nemateriálních statků, návrhový a evidenční list ocenění Zlatý kolovrat a rovněž metodický pokyn. Zpracován byl také plán implementace Koncepce účinnější péče o tradiční lidovou kulturu v ČR 2016–2020.

Zástupkyně pracoviště se vzhledem k rodičovské dovolené osobně neúčastnila dvou porad Ministerstva kultury České republiky, Národního ústavu lidové kultury a regionálních pracovišť, ale o všem požadovaném bylo MK ČR informováno.

## KNIHOVNY

### Společenskovední knihovna

Průběžně byl doplňován knihovní fond veškerou dostupnou literaturou i periodiky. Veškeré přírůstky byly zpracovány a zajišťována řádná evidence knihovního fondu, ve studijním fondu zpracováno 566 nových knihovních jednotek, celkem 45 486 knihovních jednotek, ve specializovaném zpracováno 154 knihovních jednotek, celkem 11 173 knihovních jednotek. Noviny a časopisy jsou kompletovány, na vazbu bylo předáno celkem 131 ročníků novin a časopisů.

Pokračovala celková rekatalogizace fondu podle nových pravidel RDA – menší katalogizační úpravy proběhly u 658 knihovních jednotek.

Do Souborného katalogu ČR bylo zasláno 716 záznamů.

V rámci společenskovední knihovny byly poskytovány veřejné služby uživatelům v souladu s Knihovním řádem. Obslouženo bylo 30 badatelů a 14 pracovníků muzea. Celkem proběhlo 54 badatelských a 41 interních návštěv. Tematicky převládala archeologie, dějiny regionu HK, divadlo, dějiny sportu, noviny 1900-1960, architektura HK a místopis. Badatelům bylo půjčeno 138 a kolegům 50 knihovních jednotek.

Bylo zodpovězeno 63 telefonických a 49 elektronických dotazů.

Společenskovední knihovna rovněž zajišťovala agendu spojenou se skladem publikací, včetně zajištění fakturace a zosilování objednaných knih a povinných výtisků, správu ISBN, hlášení vydaných knih do Národní agentury ISBN a do databáze vydaných knih České knihy, hlášení vydaných periodik do Českého národního střediska ISSN.

### Přírodovědecká knihovna

Bylo evidováno 130 nových přírůstkových čísel do fondu knihovny (př. č. 2017/0001– 2017/0130), z toho 18 přírůstkových čísel monografií a 112 přírůstkových čísel periodik (získáno především výměnou).

K 31. 12. 2017 bylo ve fondu knihovny PO evidováno celkem 21 288 knižních jednotek.

Průběžně jsou doplňována nově přicházející čísla evidovaných titulů periodik, v záznamech prováděny opravy a doplňky. Novými signaturními etiketami bylo v roce 2017 označeno 5598 svazků periodik (250 titulů).

V roce 2017 bylo realizováno 109 zápůjček z fondu knihovny PO MVČ, z toho 1 formou Meziknihovní výpůjční služby (MVS).

V roce 2017 bylo zkompletováno, připraveno do vazby a svázáno 78 knihovních jednotek periodik.

Průběžně byla prováděna kontrola a aktualizace adres (především výměnní partneři časopisu Acta Musei Reginaehradensis, s. A.).

## 4. Projekty

### ERASMUS+

V roce 2017 pokračovaly výjezdy z projektu „Svět muzeí – svět idejí“ (č. 2016-1-CZ01-KA104-023094). V rámci projektu v březnu 2017 ředitelka muzea zrealizovala mobilitu navíc do Rakouska s návštěvou partnerské instituce, Muzea užitého umění ve Vídni. Mobilita si kladla za cíl prostudovat trendy u vlnkových institucí evropského muzejnictví a získané postřehy využít u nově připravované expozice a pro přípravu konceptu přírodovědecké expozice. Dále k upevnění vztahu MVČ a MAK jako strategického partnera. Mobilita Mgr. J. Šrámka, Ph.D., proběhla počátkem listopadu 2017 a přijímající institucí bylo Zentrum für Militärgeschichte und Sozialwissenschaften der Bundeswehr v Postupimi v Německu. Cílem mobility bylo podrobné seznámení se s prací Centra a navázání odborných kontaktů pro následné využití k publikační a výstavní činnosti.

Projekt je realizován v rámci dalšího vzdělávání pracovníků a jejich osobního a odborného rozvoje. Jeho cílem je přispět k výměně odborných informací na obou stranách, k výměně dobré praxe mezi institucemi a také zvyšování dobrého jména muzea v zahraničí. Veškeré aktivity projektu jsou plně hrazeny z programu Erasmus+, bez kofinancování z krajských či jiných zdrojů.

### GOTICKÉ A RANĚ RENESANČNÍ UMĚNÍ VE VÝCHODNÍCH ČECHÁCH

Projekt NAKI je řešen ve spolupráci s Katedrou teorie a dějin umění Univerzity Palackého v Olomouci, Ústavem dějin umění Akademie věd České republiky a Národním památkovým ústavem (územní pracoviště v Josefově a Pardubicích). Vychází z dlouhodobé potřeby systematicky řešit souhrnný odborný výzkum a zpracování výtvarného umění středověku a rané renesance v oblasti východních Čech. Dosud málo známý fond středověké a raně renesanční výtvarné kultury východočeského regionu bude ukázán v širokých kulturně

historických souvislostech střední Evropy. Nově získané výsledky výzkumu v rámci projektu budou využitelné pro ochranu a prezentaci movitého i nemovitého kulturního dědictví sledovaného regionu. Tým badatelů sestavený z pracovníků uvedených institucí zaručuje komplexní přístup k řešení projektu a jejich vzájemnou mezioborovou spolupráci. Mezinárodním přínosem projektu je spolupráce s polskými specialisty.

V rámci projektu byl v roce 2017 na četných jednáních řešen výběr předmětů a příprava výstavy s názvem Uprostřed koruny české. Gotika a raná renesance ve východních Čechách (1250–1550), jednoho z hlavních cílů projektu. Připravovány byly podklady pro doprovodný kritický katalog, který má komplexně zhodnotit výtvarnou kulturu východních Čech (sochařství, deskovou, nástěnnou a knižní malbu, archiválie, umělecké řemeslo, architekturu). Průběžně probíhalo studium dostupné literatury a dalších pramenů. Zpracovávána byla fotografická dokumentace předmětů pro katalog a následně i pro výstavu. Za účelem studia tématu odpovídajících materiálů a konzultací byly realizovány cesty v rámci České republiky i do zahraničí.



### PROJEKT Č. 6170001 SBĚR FOSILÍÍ A VÝZKUM STRUKTUR VE VÝCHODNÍCH ČECHÁCH – MGR. JAN JURÁČEK

Realizace byla uskutečněna prostřednictvím daru a. s. Elektrárny Opatovice ve výši 24 000 Kč v období měsíců dubna až října 2017.

Účastníci jsme se konference CETEG 2017 v Maďarsku. Byl zaměstnán p. Michal Potůček. Proběhl sběr fosilií na 22 lokalitách východních Čech a Moravy, terénní sběr strukturálních dat, determinace strukturálních prvků, především zlomů a kalcitových žil, zpracování a statistické vyhodnocování terénních dat. Odběr vzorků kalcitu, hornin a fosilií. Byla realizována příprava publikačních a konferenčních výstupů.



*Sběr fosilií na Litomyšlsku, 21. 7. 2017*



*Michal Potůček, sběr na Přeloučsku, 7. 7. 2017*



*Sběr fosilií u Železnice u Jičína, 9. 8. 2017*

## 5. Spolupráce s dalšími institucemi

### ARCHEOLOGICKÉ PRACOVIŠTĚ

#### Výměna literatury

V roce 2017 probíhala výměna literatury za časopis Archeologie východních Čech a další monografie vydané MVČ. Zcela mimořádným počinem v této oblasti bylo navázání publikační výměny s Landesamt für Archeologie Sachsen v Drážďanech, díky němuž se podařilo získat téměř kompletní současnou literární produkci této významné instituce.

#### VRAK

Koordinace archeologické terénní činnosti v rámci Východočeské regionální archeologické komise (VRAK), kde jsou zastoupeny všechny organizace oprávněné k provádění archeologických výzkumů ve východních Čechách. Zasedání probíhá každý měsíc střídavě v MVČ a VČM v Pardubicích.

#### Regionální sekce Klubu Augusta Sedláčka

Organizace zasedání.

#### Východočeská pobočka České archeologické společnosti při AV ČR

Zajištění setkání.

#### VČM v Pardubice

Spolupráce s VČM v Pardubicích na projektu Laus Archaeologiae.

#### Státní pozemkový úřad

Konzultace pozemkových úprav pro Státní pozemkový úřad.

#### Komise archeologů při AMG za východočeský region

Mgr. Petra Sehnoutková byla zvolena členkou výboru Komise archeologů při AMG za východočeský region.

### SPOLEČENSKOVĚDNÍ KNIHOVNA

Komise knihovníků muzeí a galerií při AMG – konzultace v konferenci KOMIG a dvě účasti při schůzce výboru Knihovnické komise v Praze.

Účast na 41. semináři knihovníků muzeí a galerií v Plzni.

Účast na krajské konferenci Knihovny 2017. I. Nývltová byla delegována za muzejní knihovny do pracovní skupiny pro přípravu Krajské koncepce rozvoje knihoven 2019-2023, která se začne připravovat v roce 2018.

### HISTORICKÉ PRACOVIŠTĚ

#### Agentura Fifty Fifty Hradec Králové

Probíhala opakovaná jednání na grafickém zpracování knihy „Velká vizita!...v Hradci Králové za první republiky“. Byly poskytovány konzultace k připravovaným expozicím Hradce Králové.

#### Biskupství královéhradecké

Proběhla schůzka týkající se zapůjčení předmětů do výstavy Uprostřed koruny české. Gotika a raná renesance ve východních Čechách (1250–1550). Došlo k převodu lustru z bývalého Boromea (nyní Biskupského gymnázia Bohuslava Albína v Hradci Králové) do sbírek muzea.

#### Centrum medievistických studií Akademie věd České republiky a Univerzity Karlovy v Praze

Byla zahájena spolupráce na řešení projektu GAČR „Zrod českého města a žebavé řády“.

#### Česká numismatická společnost, pobočka Hradec Králové

Probíhala opakovaná jednání a konzultace věnované odborné literatuře, numismatickému materiálu a spolufinancování nové numismatické studie MVČ HK.

### Česká televize (režisér I. Pavelek)

Byla provedena rešerše fotografií Ing. Vágnera k jeho činnosti v Občanském fóru z fotoarchivu muzea (v rámci přípravy životopisného dokumentu v roce 2018).

### Československá obec legionářská

Byly poskytnuty materiály pro přípravu rekonstrukce pomníku a zároveň došlo k 3D skenování sošky legionáře od Josefa Škody ze sbírek MVČ HK k výše jmenovanému pomníku.

### Foibos Books s. r. o.

Došlo k příspěví do internetové ankety s cílem určit nejlepší stavby vzniklé na území České republiky od založení Československa po dnešek, tedy mezi léty 1918–2017. Tato anketa, připravovaná ve spolupráci s časopisem Architect+, s Národním památkovým ústavem a pod kuratelou prof. Vladimíra Šlapety, je součástí širšího projektu nazvaného 100 let architektury nové republiky.

### Galerie moderního umění v Hradci Králové

Opakovaně probíhala jednání o zapůjčce obrazů a dalších sbírkových předmětů na připravovanou výstavu Jindry Vlčka. Byly doplněny informace z archivu MVČ k městské galerii v Hradci Králové a zásluze biskupa Doubravy na jejím vzniku, proběhlo jednání o případném pronájmu prostor na výstavu „Uprostřed koruny české. Gotika a raná renesance ve východních Čechách (1250–1550)“ z důvodu nedodržení termínů rekonstrukce hlavní budovy.

### Historický ústav Akademie věd České republiky, v. v. i.

Pokračovalo se ve spolupráci na studiu historie prusko-rakouské války z roku 1866.

### Hradecký deník (redaktor Petr Vaňous)

Byly poskytnuty podklady pro článek o pomníku 4. pěšího pluku a jeho osudech a podklady k historii městské dopravy v Hradci Králové.



## 5. Spolupráce s dalšími institucemi

### Jihočeské muzeum v Českých Budějovicích

Poskytnuta byla konzultace k medailím Marie Terezie ve sbírce MVČ HK. Zapůjčeny byly sbírkové předměty ze sbírky MVČ HK na výstavu „1. světová válka – léta zkázy a bolesti“.

### Komitét pro udržování památek z války roku 1866, z. s.

Průběžně se uskutečňovala spolupráce na poli dějin pruskorožanské války a pietních vzpomínkových akcí na Chlumu.

### Krajský úřad Královéhradeckého kraje

Pokračovala úzká spolupráce na poli ochrany tradiční lidové kultury.

### Krajský úřad Pardubického kraje

V rámci spolupráce na poli lidové kultury se jednání Odborné komise pro tradiční lidovou kulturu Pardubického kraje zúčastnil zástupce MVČ HK.

### Královéhradecká krajská sekce Asociace muzeí a galerií ČR

Podle požadavků byly připraveny podklady pro plánovanou publikaci členských institucí.

### Krkonošské muzeum v Jilemnicích

Vráceny byly předměty z výstavy „Petrolejeviny lampy“, byly zapůjčeny předměty ze sbírek MVČ HK na výstavu „Pojďte s námi ke stolu“ a na žádost MVČ HK byl vyhotoven posudek pro nákup Waigantovy ložnice.

### Kultura Rychnov nad Kněžnou s. r. o.

Zapůjčeny byly sbírkové předměty ze sbírky MVČ HK na výstavu „Betlémy z kraje Orlických hor – 21. ročník“.

### Lékařská fakulta Univerzity Karlovy v Hradci Králové

Proběhla spolupráce na výstavě Velká vizita. Součástí výstavy byla samostatná instalace Příběh budovy (Lékařské fakulty). Pokračovala již dlouholetá spolupráce na seriálu článků s redakcí časopisu LF a FN HK Scan.

### Město Hradec Králové

Byly poskytnuty vyžádané podklady pro konzervátorský zásah k pečetím ve vlastnictví města uložených v MVČ HK z Bílé věže. Realizována byla celková kontrola předmětů ve vlastnictví města uložených v MVČ HK. Byla navázána spolupráce se Stavebním odborem města Hradce Králové na výstavě Královehradecké regulační plány.

### Město Chlumec nad Cidlinou

Poskytnuty byly informace o mincovních nálezech z území města a jeho okolí.

### Městská galerie Litomyšl

Konzultováno bylo zastoupení díla Jaroslava Brychty ve sbírkách MVČ HK a možnosti zapůjčení. Dohodnuta byla spolupráce a zápůjčka na připravovanou výstavu v roce 2018.

### Městské muzeum a galerie Julie W. Mezerové v Úpici

Poskytnuty byly informace o stavu zpracování úpických mincovních nálezů. Domluvena a realizována byla zápůjčka předmětů na tamní numismatickou výstavu. Domluvena a uskutečněna byla doprovodná přednáška k problematice úpického nálezu z roku 2012. Projednávány byly možnosti poskytnutí materiálů k objektu tzv. Dřevěnky.

### Městské muzeum a galerie v Hořicích

Realizováno bylo vrácení výpůjčky z výstavy věnované odívání v Československu.

### Městské muzeum ve Dvoře Králové nad Labem

Na základě požadavků byly vyhledávány vhodné řady na tamní výstavu a realizována odpovídající zápůjčka na výstavu „Rukopis královédvorský inspirující“.

### Městské muzeum v Jaroměři

Byly vybrány dokumenty a fotografie pro výstavu o historii pohřbu žehem „S pietou popel shrnouce“.

### Městské muzeum v Železném Brodě

K připravované výstavě byly doplněny informace a materiály ze sbírek MVČ HK ke sklářskému výtvarníkovi Zdeňkovi Junovi.

### Muzeum a galerie Orlických hor v Rychnově nad Kněžnou

Uskutečněno bylo studium písemných pramenů k mincovním nálezům na Rychnovsku.

### Muzeum Českého ráje v Turnově

V rámci pokračující spolupráce byla dohledána socha sv. Františka z Assisi k připravovanému projektu, který bude konfrontovat barokní a současné umění.

### Muzeum Podkrkonoší v Trutnově

Opakovaně probíhaly konzultace k numismatickému materiálu v tamní sbírce.

### Nakladatelství Lidové noviny Praha

Realizována byla spolupráce při výběru a soupisu fotografií předmětů ze sbírkového fondu MVČ HK pro publikaci Hradec Králové.

### Národní památkový ústav, Územní památková správa v Praze

Byly zapůjčeny předměty ze sbírek MVČ na výstavu konanou na zámku Veltrusy „Arnošt hrabě Chotek – Voják, šlechtic, dvořan“.

### Národní památkový ústav, Územní památková správa v Telči

Pro studium k projektu NAKI II – Telč a jezuité, řád a jeho mecenáši byly připraveny obrazy k dané tematice.

### Národní pedagogické muzeum a knihovna J. A. Komenského v Praze

Průběžně probíhala spolupráce, odborné konzultace, výměna informací a materiálů v rámci řešení interního výzkumného úkolu Školní obrazy ve sbírce Muzea východních Čech

## 5. Spolupráce s dalšími institucemi

v Hradci Králové. Na výstavu „Velká vizita!“ byly zapůjčeny předměty ze sbírek výše uvedené instituce a do stejnojmenné publikace byly poskytnuty digitální kopie fotografií k tématu školní lékařské péče.

### Národní technické muzeum

Na zdravotnickou výstavu „Člověk v náhradách“ byly vypůjčeny předměty ze sbírek muzea, dále byly vráceny předměty po zrušení stálé expozice MVČ HK.

### Národní ústav lidové kultury ve Strážnici

Zpracováno bylo vyjádření k chystanému zápisu dudáctví na Seznam nemateriálních statků tradiční a lidové kultury České republiky.

### Obec Hrabyně

Proběhlo setkání s pamětníky kmotrovství města Hradce Králové nad obcí Hrabyně 1946–1948 v Domě U Špuláků s prezentací materiálů ze sbírek MVČ HK, zároveň proběhla fotodokumentace hrabynských památek.

### Obecní úřad v Lochenicích

Připravena byla fotografická dokumentace ze sbírek muzea se vztahem k historii obce Lochenice pro výstavu konanou v budově Obecního úřadu v Lochenicích.

### Oblastní muzeum v Chomutově

Z tamní vánoční výstavy byly vráceny sbírkové předměty zapůjčené z MVČ HK.

### Poštovní muzeum

Pro chystanou výstavu k dějinám pošty byly poskytnuty konzultace k vhodným předmětům ze sbírky MVČ HK.

### Regionální muzeum a galerie v Jičíně

S Mgr. Hanou Macháčkovou řešena spolupráce v oblasti tradiční lidové kultury, zapůjčena byla figurína muže.

### Regionální muzeum Mělník

Na výstavu „Velká vizita!“ byly zapůjčeny předměty ze sbírek výše uvedené instituce. Zároveň byla domluvena spolupráce při realizaci výstavy „Ano, pane doktore!“, chystaná na rok 2018.

### Regionální muzeum ve Vysokém Mýtě

Byl uskutečněn výběr a příprava předmětů pro připravovanou výstavu Secese, konanou v roce 2018.

### Regionální muzeum v Chrudimi

Proběhla fotografická dokumentace jejich sbírkových předmětů do katalogu k připravované výstavě Uprostřed koruny české. Gotika a raná renesance ve východních Čechách (1250–1550) pro projekt NAKI. Zapůjčeny byly sbírkové předměty MVČ HK na výstavu „Od pazourku po taktický nůž aneb chladné zbraně v českých dějinách“.

### Regionální muzeum v Náchodě

S Mgr. Janem Tůmou byla řešena spolupráce v oblasti tradiční lidové kultury.

### Regionální muzeum v Kopřivnici

Pro připravovaný katalog byl zodpovězen dotaz na zastoupení kopřivnické keramiky ve sbírkách MVČ HK.

### Státní okresní archiv Hradec Králové

Průběžně probíhalo studium archivních materiálů k nejrůznějším tématům (např. materiály k osobě sochaře Josefa Škody, k dějinám zdravotnictví a lékařské péče v Hradci Králové, k regulačním plánům Hradce Králové), zpracována byla rešerše sbírkových předmětů ve fondu MVČ s tematikou Hradec Králové a vznik CSR.

### Státní okresní archiv v Rychnově nad Kněžnou

Realizováno bylo studium písemných pramenů k mincovním nálezům na Rychnovsku.

### Studijní a vědecká knihovna v Hradci Králové

Na rok 2017 byl domluven a realizován cyklus přednášek na různá témata a komentované prohlídky výstav MVČ HK pro Klub seniorů.

### Třebechovické muzeum betlémů

Vráceny byly předměty z výstavy „Perníkové Vánoce“, připraveny a zapůjčeny byly sbírkové předměty ze sbírky MVČ HK na výstavu „Vláčky“ a výstavu „Betlémy z Orlických hor“.

### Univerzita Hradec Králové

Dohodnuta byla spolupráce při přípravě výstavy k 50. výročí události roku 1968/1969 v Hradci Králové a na přípravě projektu GAČR „Struktury panovnické a církevní moci na evropské periferii: Komparace raně středověkého vývoje českých zemí a Skandinávie“. Pokračovala spolupráce na přípravě kolektivní monografie o historii a důsledcích prusko-rakouské války z roku 1866.

### Úřad pro zastupování státu ve věcech majetkových

Poskytnuty byly informace k papírovým platidlům z probírané pozůstalosti.

### Ústav pro studium totalitních režimů Praha

Poskytnuta byla pomoc při přípravě podkladů pro výzkumný úkol „Proměny muzeí po roce 1989“ s využitím databáze výstav a Archiv MVČ – výstavy 1989 až současnost.

### Vodovody a kanalizace Hradec Králové

Konzultována byla možnost spolupráce MVČ HK na zamýšlené expozici o historii královéhradeckého vodárenství.

### Východočeské muzeum v Pardubicích

Proběhla fotografická dokumentace jejich sbírkových předmětů do katalogu k připravované výstavě Uprostřed koruny české. Gotika a raná renesance ve východních Čechách (1250–1550) pro projekt NAKI.

## 5. Spolupráce s dalšími institucemi

### Zámek Potštejn

Zapůjčeny byly sbírkové předměty ze sbírky MVČ HK na výstavu „Škola magie a kouzel“.

### Západočeské muzeum v Plzni

Proběhla exkurze do nových stálých expozic výše uvedené instituce zaměřené na studium adjustace různorodého materiálu, jak pro možnosti výstavy Gotiky, tak pro nové expozice MVČ HK.

### Zdravotnické muzeum Národní lékařské knihovny v Praze

Uskutečněna byla spolupráce na připravované výstavě „Velká vizita!“ v MVČ HK. Realizovány byly odborné konzultace pro interní výzkumný úkol Historie lékařské péče a zdravotnictví v Hradci Králové. Pro výstavu „Člověk v náhradách“ v prostorách Národního technického muzea v Praze byly zapůjčeny sbírkové předměty MVČ HK.

### Zpravodaj Radnice

Konzultovány byly možnosti spolupráce na článcích k osmičkovým výročí roku 2018.

## PŘÍRODOVĚDECKÉ ODDĚLENÍ

### Východočeská pobočka České botanické společnosti

V rámci činnosti Východočeské pobočky České botanické společnosti:

- proběhla v muzeu výroční členská schůze spojená s přednáškou M. Štecha – „Poloparaziti 100x jinak aneb od černýšů ke světlíkům“ (24. 2. 2017, účast 29 lidí);
- konaly se lichenologická exkurze do zátopové oblasti Pěčín pod vedením J. Haldy (15. 4. 2017, účast 6 lidí);
- botanická exkurze do PP Zadní Machová a k rybníku Machov u Rašovic pod vedením J. Doležala (20. 5. 2017, účast 14 lidí);
- botanická exkurze do květnaté louky ve Velké Úpě pod vedením J. Harčarika (1. 7. 2017, účast 20 lidí);
- botanická exkurze do zátopové oblasti Pěčín pod vedením Z. Mruzíkové a J. Kučery (22. 7. 2017, účast 6 lidí);
- dendrologická exkurze pod vedením Z. Blahníka (16. 9. 2017, účast 15 lidí);
- 

- shrnutí botanické sezóny 2017 ve východních Čechách v Gayerových kasárnách v Hradci Králové (9. 11. 2017, 16 účastníků);
- V. Samková vedla exkurze v rámci floristického minikurzu Východočeské pobočky České botanické společnosti v Dobrušce (8. – 11. 6. 2017), zúčastnilo se celkem 27 zájemců.

### Spolupráce s Českou ornitologickou společností

Byly sestaveny odborně-popularizační texty k mediální kampani České společnosti ornitologické „pták roku“ datel černý – speciální číslo časopisu Ptačí svět ([http://bigfiles.birdlife.cz/PS\\_2017-01.pdf](http://bigfiles.birdlife.cz/PS_2017-01.pdf)).

Redigování časopis Sylvia (ISSN 0231-7796) – komunikace s autory a recenzenty, předtisková příprava textů, účast na jednání výboru České společnosti ornitologické (<http://www.birdlife.cz/co-delame/publikace/sylvia/obsahy-vyslych-cisel/sylvia-53/>).

### Ve spolupráci s pracovníky Národního muzea prováděn výzkum paleontologických lokalit v Podkrkonoší.

S pracovníky Přírodovědecké fakulty UK Praha společná práce na zpracování dat z podkrkonošské pánve a boskovické brázdy.

Spolupráce s pracovníky Bergakademie ve Freibergu a Muzea ve Schleusingenu na zpracování fauny z Českých a Německých permokarbonských pánví.

Člen vědecké rady Globálního Geoparku Unesco – Český ráj.

Člen redakční rady časopisu Geodiversitas – vydávaného Muzeem přírodních věd v Paříži.



Botanická exkurze 1. 7. 2017 na květnaté louky do okolí Velké Úpy 1. 7. konané v rámci Východočeské pobočky České botanické společnosti

## 6. Členství v mezinárodních a celorepublikových organizacích

### ICOM

Muzeum východních Čech v Hradci Králové je členem Českého výboru Mezinárodního svazu muzeí. Český výbor Mezinárodní rady muzeí (ICOM) financoval účast na Generální konferenci ICOM, která se koná jednou za tři roky.

### AMG

Muzeum východních Čech v Hradci Králové je členem Asociace muzeí a galerií České republiky.

## 7. Zahraniční spolupráce

### MUZEUM ŚLĄSKA OPOLSKIEGO W OPOLU

V rámci udržitelnosti projektu „Digitalizace archivních dokumentů vztahujících se k archeologickým památkám“, který byl spolufinancován prostřednictvím Euroregionu Glacensis, bylo v roce 2017 zdigitalizováno 1000 kusů archivní dokumentace. V rámci společných aktivit proběhlo jedno setkání a dále konzultace prostřednictvím internetové komunikace.

### ZENTRUM FÜR MILITÄRGESCHICHTE UND SOZIALWISSENSCHAFTEN DER BUNDESWEHR IN POTSDAM

V roce 2017 byla dále rozvíjena navázaná spolupráce s Výzkumným centrem pro vojenské a sociální dějiny německého Bundeswehru v Postupimi. V rámci programu Erasmus+ strávil kurátor MVČ HK týdenní stáž od 6. až 10. 11. 2017 bádáním v odborné knihovně centra a konzultacemi s tamními odborníky na novověké vojenské dějiny.

### MAK – ÖSTERREICHISCHES MUSEUM FÜR ANGEWANDTE KUNST

V rámci projektu Erasmus+ ředitelka muzea navštívila partnerskou instituci, Muzea užitého umění ve Vídni. Cílem návštěvy bylo prostudování trendů u vlajkových institucí evropského muzejnictví a získané postřehy využít u nově připravované expozice a pro přípravu konceptu přírodovědecké expozice. Dále došlo k upevnění vztahu MVČ a MAK jako strategického partnera.



© 2007 Karstenknuth, wikimedia.org

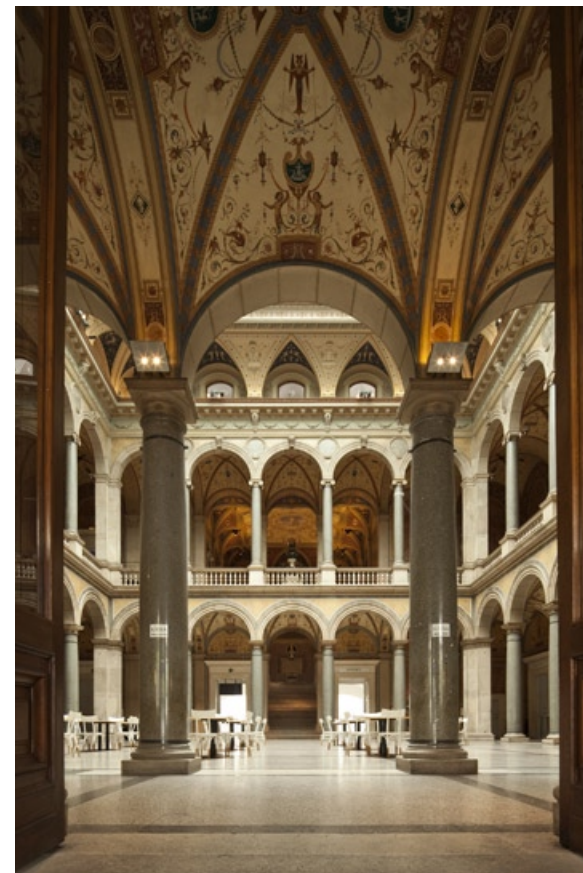

MAK-Säulenhalle, © foto MAK/Katrin Wißkirchen

### PAMÁTNÍK BITVY 1866 NA CHLUMU

Zahájení návštěvnické sezóny se uskutečnilo dne 25. března 2017. Program začal nástupem Historického C. k. Řadového pěšího pluku č. 18 a pruského 1. Gardového pěšího pluku a po slavnostní salvě následovala prezentace dosud nevystavěného předmětu z pozůstalosti hraběte Walderdorffa, rozbor pušky, promítání dokumentu České televize „Muži z aleje mrtvých“ a pro děti divadelní představení „Kašpárek a princezna“ v nastudování Boučkova loutkového divadla v Jaroměři. Součástí bylo také losování cen a vyhodnocení soutěže „Putování po stopách války 1866“, která byla vyhlášena v roce 2016 v souvislosti se 150. výročím bitvy na Chlumu.

Dne 13. května 2017 se muzeum věnovalo zejména malým návštěvníkům, a to v rámci odpoledne s názvem „Pod císařským praporem“. Tradiční akce umožnila dětem zažít projížďku kočárem a střelbu z historické pušky, ošetřovat vojáky nebo vyzkoušet si praní prádla na valše.

Muzejní noc v Muzeu války 1866 návštěvníkům dne 26. května 2017 nabídla poutavou přednášku o postupu výroby dioramatu bitvy na Chlumu a komentovanou prohlídku expozice pod vedením uniformovaných vojáků. Program doplnila projekce dokumentárního filmu Königgrätz 1866–2016.

Na konci školního roku 2016/2017 se řada žáků chlubila svým vysvědčením na akci „S vysvědčením do Muzea války 1866 na Chlumu“. V rámci oslav začátku prázdnin si děti v doprovodu uniformovaného vojáka mohly vyzkoušet vojenskou výstroj či výzbroj nebo v kreativní dílně vytvořit vojenskou medaili.

Areál bojiště se ve dnech 30. června – 2. července 2017 tradičně zaplnil příznivci bitevních a vojenských ukázek. Vzpomínkové akce završila bitevní scéna „Odděleně pochodovat, jednotně udeřit!“ na motivy skutečných historických událostí z bitvy u Hradce Králové v roce 1866. Pořadatelem akce byla Garda města Hradce Králové.



Zahájení návštěvnické sezóny 2017 v Muzeu války 1866 na Chlumu



## 8. Výstavní a edukační činnosti

Účastníci obou termínů „Týdne dětí s Muzeem východních Čech v Hradci Králové“ strávili z důvodu nepříznivého počasí celý den v prostorách Muzea války 1866 na Chlumu. Těšili se z napínavých her a prohlídky expozice, tentokrát obohacené o zkoušení vojenských uniforem a dobových šatů.

V závěru července byla v areálu bojiště plánována akce „S průvodcem po bojišti“. Zájemci se nechali zasvěceným průvodcem provést po areálu bojiště na Chlumu a netradičně se seznámili s historií četných monumentálních památek. Pro nebyvalý zájem ze strany návštěvníků a pro unikátní možnost seznámit se s regionálními dějinami s evropským přesahem přímo v autentickém prostředí byla akce ještě zopakována na konci září.

V průběhu celého roku byl v prostorách Muzea války 1866 z prostředků Ministerstva kultury v rámci grantové výzvy „Podpora výchovně vzdělávacích aktivit v muzejnictví“ budován edukační a odpočinkový prostor pro rodiny s dětmi vybavený interaktivními pomůckami, mobiliářem, herními prvky a publikacemi.



### S PRŮVODCEM PO BOJIŠTI



Nechte se v samotném závěru letní návštěvnické sezóny provést zasvěceným průvodcem po areálu bojiště na Chlumu a seznámte se netradičně s historií četných monumentálních památek na jedno z nejvýznamnějších střetnutí 19. století s dodnes patrnými stopami prusko-rakouské války v roce 1866.

**30. září 2017/od 10.00 a od 14.00 h**

Sraz před Muzeem války 1866 na Chlumu  
Vstupné: dospělí 50 Kč, snížené 20 Kč  
/ [www.chlum1866.cz](http://www.chlum1866.cz)

Z programu akce „Pod císařským praporem“

### HISTORICKÁ BUDOVA

Výstavní a edukační činnost muzea v roce 2017 se nesla v duchu stěžejní výstavy roku zaměřené na historii zdravotnictví a sociálně zdravotní péče v Hradci Králové, především v období první republiky s názvem „Velká vizita! ...v Hradci Králové za první republiky“. Výstava byla doplněna samostatnou instalací o zřízení Lékařské fakulty v Hradci Králové.

Od ledna do dubna 2017 byla ve výstavě „Fosilie Michala Potůčka“ možnost zhlédnout výběr nejlépe zachovaných většinou druhohorních fosilií z více než 20 geologických lokalit ve východních i středních Čechách, nalezených při terénních výpravách sběratelem Michalem Potůčkem.

„České loutkové divadlo třikrát jinak“ byla putovní výstava, která ve třech magických boxech dovolila nahlédnout do období kočovného divadla i éry populárních rodinných divadel. Výstava představila reprezentativní výběr tradičního Českého loutkového divadla, které je unikátním fenoménem české kultury.

Plakátová výstava „Echoes – 100 let finského designu a architektury“ prostřednictvím poutavého vyprávění o finském designu a architektuře oslavila 100. výročí nezávislosti Finska. Vedle vybrané a oblíbené klasiky výstava prezentovala i méně tradiční klenoty a svěží díla.

Atraktivní exponáty tropických motýlů a také jejich umělecké ztvárnění formou akvarelů z archivu dr. Vladimíra Balthasara

přiblížila překvapivě barevnou a tvarovou rozmanitost těchto exotických zástupců řádu Lepidoptera ve výstavě o „Motýlech a lidech“.

Výstava „Královéhradecké regulační plány“ prezentovala téměř komplexní regulační plány Hradce Králové z let 1884 až 1942, na nichž se podíleli významní čeští architekti v čele s Josefem Gočárem.

Tradiční výstava „Houby živé, jedlé i jedovaté“ opět zaznamenala rekordní počet návštěvníků.

### EXPOZICE

Muzejní expozice jsou rozděleny do dvou samostatných celků, které na sebe chronologicky navazují:

#### KRÁLOVSKÉ MĚSTO NAD SOUTOKEM

Muzejní expozice „Královské město nad soutokem“ dokumentuje nejstarší dějiny osídlení našeho regionu, přerod v jedno z nejvýznamnějších měst českého království až po založení královéhradeckého biskupství v 18. století.

#### OD PEVNOSTI K SALÓNU REPUBLIKY

Část expozice „Od pevnosti k salónu republiky“ byla ve své první části inovována. V rámci výročí 250 let od zahájení stavby bastionové pevnosti v Hradci Králové byla otevřena výstava „Pevnost královéhradecká“, která zachycuje okolnosti jejího vzniku, vývoje a stavby včetně ukázek předmětů přibližující vojenský 18. století. Druhá část expozice je věnována nově vznikající urbanistické zástavbě v první třetině 20. století, kdy město bylo nazýváno Salónem republiky.

#### MUZEUM VÁLKY 1866 NA CHLUMU

Expozice poskytuje návštěvníkům základní informace o průběhu prusko-rakouské války a bitvy u Hradce Králové. Ukázka základní výstroje a výzbroje rakouské a pruské pěchoty, dělostřelectva, jezdeckta i dalších jednotek, je doplněna dobovou ikonografií.



Z výstavy „Velká vizita! ...v Hradci Králové za první republiky“

## 8. Výstavní a edukační činnosti

### PŘÍRODOVĚDECKÁ EXPOZICE – PŘÍPRAVNÉ A ORGANIZAČNÍ PRÁCE:

- Firma Art Consultancy zpracovala Vizuální scénář navrhované expozice v budově Vrbenského kasáren (odevzdán na konci června 2017).
- Proběhla jednání, prezentace témat, konzultace s pracovníky přírodovědeckého oddělení, J. Hotovým, vedením muzea, mediátorkou, později i s pracovníky firmy Art Consultancy (16. 1., 9. 2., 23. 2., 7. 3., 20. 3., 24. 5., 5. 6.).
- Pracovníky přírodovědeckého oddělení a J. Hotovým byly zpracovány podklady navrhovaných částí expozic – Země v pohybu, Pokračujeme v tradici, Třídíme přírodu, Proměny přírody a V kruhu.
- Formou tiskové konference byla prezentována tématica přírodovědecké expozice pro veřejnost a pracovníky muzea (26. 6.).
- Po odvolání ředitelky muzea Naděždy Machkové Pražové proběhla s pracovníky přírodovědeckého oddělení a J. Hotovým koordinační schůzka s dočasně jmenovaným ředitelem muzea J. Zámečnickem (7. 8.).
- Další pracovní schůzky probíhaly s koordinátorem přírodovědecké expozice J. Hotovým a s pracovníky přírodovědeckého oddělení (28. 8., 23. 10.).



### VÝSTAVY

V Kavárně Muzeum probíhal z větší části cyklus výstav KK3 Klubu konkretistů, ale příležitost k výstavám našli i další umělci.

#### **FASHION, Dominika Cyprová**

**7. 1. 2017 – 22. 1. 2017**

Krátkodobá výstava ilustrací Dominiky Cyprové, studentky Grafické tvorby a multimédií na Univerzitě Hradec Králové, která pozoruje s nadhledem a ironií módní trendy.

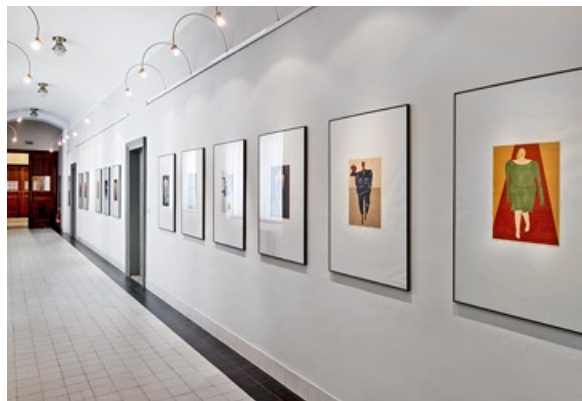

#### **PEOPLE, MIRKA KŘIVÁNKOVÁ**

/ KAVÁRNA MUZEUM

**10. 1. 2017 – 5. 2. 2017**

Fotografka z Městce Králové ve svých snímcích zachycuje nejčastěji okamžiky všedního života lidí, ale i krajinu, ve které žije.

#### **FOSILIE MICHALA POTŮČKA**

**27. 1. 2017 – 23. 4. 2017**

Výběr nejlépe zachovaných fosilií z více než 20 geologických lokalit ve východních i středních Čechách, většinou v oblasti druhohorní české křídové pánve, nalezených při realizaci zajímavého projektu v roce 2016.



#### **MICHAL ČEPELKA – RECYKLUS**

/ KAVÁRNA MUZEUM

**8. 2. 2017 – 3. 3. 2017**

Výstava Michala Čepelky a jeho cyklu digitálních grafik, na jehož počátku stála „krádež“ vlastní užité tvorby. Její postupné rozvíjení stále probíhá a nabývá nových podob a významů.



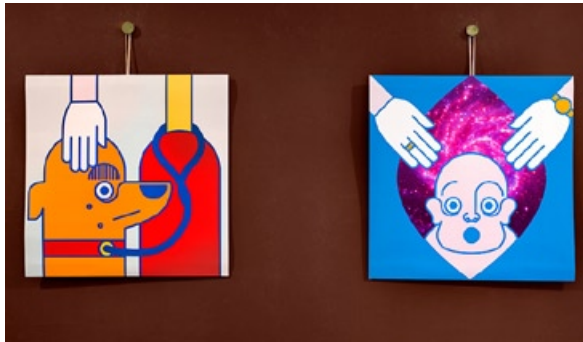

### ANDERS JIŘÍ – THE RED FLOWER

/ KAVÁRNA MUZEUM

4. 3. 2017 – 2. 4. 2017

Červeň, její nosnost, symbolická a výrazová byla spojnicí melancholických, snových obrazů ve výstavě Jiřího Andeře.



### ČESKÉ LOUTKOVÉ DIVADLO TŘÍKRÁT JINAK

10. 3. 2017 – 2. 4. 2017

Ve třech magických boxech bylo možné nahlédnout do období kočovného divadla i éry populárních rodinných divadel. Výstava představila reprezentativní výběr tradičního Českého loutkového divadla, které je unikátním fenoménem české kultury.



### VELKÁ VIZITA!

24. 3. 2017 – 5. 11. 2017

Historie zdravotnictví a sociálně zdravotní péče v Hradci Králové, především v období první republiky, byla představena v rozsáhlé výstavě Velká vizita!, doplněné samostatnou instalací o zřízení Lékařské fakulty v Hradci Králové. Mezi největší rarity výstavy patřila tři invalidní křesla – unikátní sbírkové předměty v rámci muzeí celé České republiky. Zajímavostí byly zubní vrtačky, zejména šlapací vrtačky na nožní pohon a unikátní soubor masážních strojků a přístrojů pro domácí elektroléčbu.



## 8. Výstavní a edukační činnosti

### NA PAPÍŘE

/ KAVÁRNA MUZEUM

4. 4. 2017 – 7. 5. 2017

Výběr prací studentů tří výtvarných oborů Střední průmyslové školy kamenické a sochařské z Hořic v Podkrkonoší. Určujícím médiem prací a jejich nosným podkladem je papír.

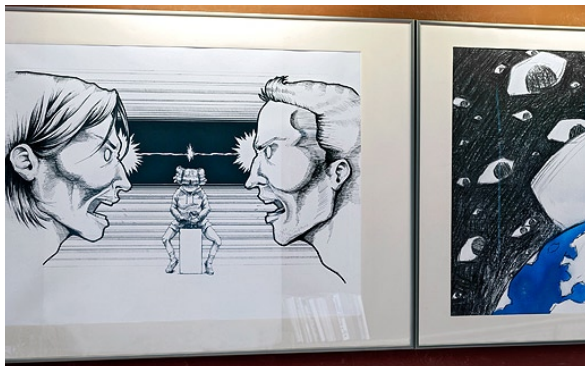

### ZEMANSKÝ – PAINTINGS

27. 4. 2017 – 30. 6. 2017

Představena byla nejnovější tvorba královéhradeckého malíře Martina Zemanského, která se v současné době odpoutává od popisného realistického zobrazení a přechází do intuitivní expresionistické polohy primitivního umění.



### ECHOES – 100 LET FINSKÉHO DESIGNU A ARCHITEKTURY

10. 5. 2017 – 18. 6. 2017

Plakátová výstava prostřednictvím poutavého vyprávění o finském designu a architektuře oslavila 100. výročí nezávislosti Finska.



### PETR SCHÁNĚL – POSTERS

/ KAVÁRNA MUZEUM

10. 5. 2017 – 2. 6. 2017

Výběr prací královéhradeckého grafika Petra Scháněla, který se dlouhodobě úspěšně věnuje volné i užité grafice, designu log, corporate identity, vizuálům a výtvarným návrhům.

### O MOTÝLECH A LIDECH

19. 5. 2017 – 24. 9. 2017

Atraktivní exponáty tropických motýlů a také jejich umělecké ztvárnění formou akvarelů z archivu dr. Vladimíra Balthasara přiblížila překvapivě barevnou a tvarovou rozmanitost těchto exotických zástupců řádu Lepidoptera.





### KRÁLOVÉHRADECKÉ REGULAČNÍ PLÁNY 30. 6. 2017 – 5. 11. 2017

Výstava téměř komplexních regulačních plánů Hradce Králové z let 1884 až 1942, na nichž se podíleli významní čeští architekti v čele s Josefem Gočárem.



### NÁBŘEŽÍ UMĚLCŮ 2017

/ KAVÁRNA MUZEUM

4. 7. 2017 – 3. 9. 2017

Fotografie dokumentující letošní týdenní sympozium studentů uměleckých škol a Nábřeží umělců s tématem RECYKLart.



### PETR MUTINA – OBRAZY

/ KAVÁRNA MUZEUM

6. 9. 2017 – 1. 10. 2017

Výstava představila díla mladého ostravského malíře Petra Mutiny z posledních let jeho tvorby.



## 8. Výstavní a edukační činnosti

### PETR ČAPEK – MOJE KRAJINA

/ KAVÁRNA MUZEUM

3. 10. 2017 – 5. 11. 2017

Výstava fotografií krajiny Trutnovska, Broumovské vrchoviny a Krkonoš pořizené většinou při východu slunce, za ranních mlh a při západu slunce.



### HOUBY ŽIVÉ, JEDLÉ I JEDOVATÉ

5. 10. 2017 – 8. 10. 2017

Tradiční výstava shromáždila živé jedlé, nejedlé i jedovaté druhy hub a ukázala výběr pěstovaných hub. Presentováno bylo na 513 druhů hub. Výstava, kterou navštívilo rekordních 3543 návštěvníků, byla doplněna zajímavou ukázkou vyobrazení zástupců říše Fungi na poštovních známkách.



## 8. Výstavní a edukační činnosti

### PŘEDNÁŠKY A AKCE PRO VEŘEJNOST

#### VE STÍNU VÁLKY – KOMENTOVANÁ PROHLÍDKA

11. 1. 2017

Poslední komentovaná prohlídka unikátní výstavy Ve stínu války s kurátorem Mgr. Josefem Šrámkem, Ph.D.



#### PROHLÍDKA VÝSTAVY VE STÍNU VÁLKY 1866

12. 1. 2017

Prohlídka výstavy z pohledu restaurátora se zaměřila na zajímavosti o přípravách sbírkových předmětů do výstavy.

#### O BETLÉMECH, PŘEDEVŠÍM O TĚCH KRÁLICKÝCH

18. 1. 2017

Přednáška Mgr. Martiny Vlčkové o historii betlémů.

#### OHLASY PRUSKO-RAKOUSKÉ VÁLKY – PROHLÍDKA

25. 1. 2017

Dozvuky války 1866 ve společnosti a její technologické, hospodářské a sociální důsledky pro celou habsburskou monarchii v poslední komentované prohlídce stejnojmenné výstavy s kurátorem výstavy Mgr. Josefem Šrámkem, Ph.D.

#### DETEKTIVEM V PŘÍRODĚ

21. 1. 2017

Seminář pro soutěžící Biologické olympiády kategorií C a D, ale i pro další dětské zájemce o přírodu.

#### STOPY VE SNĚHU

22. 1. 2017

V přírodě žije mnoho živočichů, kteří v zimě navzdory nepříznivému počasí nespí. Kudy vedou jejich cesty za potravou, prozradila lednová muzejní neděle.



#### RESTAUROVÁNÍ FRAGMENTU UNIFORMY PRUSKÉHO PORUČÍKA

26. 1. 2017

Restaurátorka Marcela Raková v přednášce provedla zájemce procesem restaurování fragmentu uniformy pruského poručíka, účastníka bitvy u Hradce Králové roku 1866.

#### VÝPRAVA ZA ZKAMENĚLINAMI!

3. 2. 2017

Výprava za skutečnými zkamenělinami měkkýšů, ostnokožců a hub v rámci akce S vysvědčením do muzea.



#### VÝCHODNÍ ČECHY V OBDOBÍ DRUHOHOR

8. 2. 2017

Přednáška kurátora Mgr. Jana Juráčka představila nejmladší období druhohor ve východních Čechách.

#### ZNÁMÉ I NEZNÁMÉ

9. 2. 2017

Přednáška Mgr. Martiny Vlčkové o zajímavých předmětech v muzejních depozitářích, které se v minulosti používaly zcela běžně, ale dnes se jejich význam z povědomí již vytrácí.



#### MASOPUST A VELIKONOČNÍ OBDOBÍ

23. 2. 2017

Tradiční masopustní obchůzky v maskách, které v roce 2010 byly zapsány na seznam UNESCO, připomněla přednáška Mgr. Martiny Vlčkové.

#### MAŠKARY ŘADÍ

5. 3. 2017

Muzejní neděle se zaměřila na řádění prapodivných maškare typických pro období masopustu.

#### PROHLÍDKA BUDOVY MUZEA

9. 3. 2017

Prohlídka muzejní budovy s historičkou PhDr. Markétou Pražákovou seznámila zájemce s málo známými kauzami, které doprovázely realizaci této výjimečné stavby.

## 8. Výstavní a edukační činnosti

### KAUZY A TAJEMSTVÍ HRADECKÉHO MUZEA

23. 3. 2017

Workshop o tajemství jediné královéhradecké národní kulturní památky doplnil předchozí přednášku PhDr. Markéty Pražákové.

### ZAHÁJENÍ SEZÓNY 2017 NA CHLUMU

25. 3. 2017

Přehlídka uniformovaných jednotek rakouských a pruských vojáků, prezentace dosud nevystaveného předmětu z pozůstalosti hraběte Walderdorffa doprovázelo zahájení návštěvní sezóny Muzea války 1866 na Chlumu.



### VÍTÁME JARO

9. 4. 2017

Povídání o období Velikonoc a s ním spojených tradičních zvyčích, a především kreativní tvoření pro šikovné děti a jejich rodiče naplnilo jarní muzejní neděli.

### OD PEVNOSTI K SALONU REPUBLIKY

6. 4. 2017

Kurátor Mgr. Jan Jakl vedl inspirativní komentovanou prohlídku města Hradec Králové věnovanou proměně města z pevnosti na moderní Salon republiky.

### CESTA LEGIONÁŘE KOLEM SVĚTA

20. 4. 2017

S životním příběhem československého legionáře Antonína Matejska (1888–1961) seznámila posluchače historička Mgr. Zdeňka Kulhavá.

### DEN ZEMĚ V MUZEU – ZA JARNÍ PŘÍRODOU NAŠEHO OKOLÍ

20. 4. 2017

Výstavka živých přírodnin a nerostů s možností botanicky a zoologicky zaměřené vycházky do Šimkových a Žižkových sadů pro školní skupiny i širokou veřejnost.



### ZAJÍMAVÁ PŘÍRODNÍ MÍSTA V HRADCI KRÁLOVÉ

20. 4. 2017

S krajinářsky, botanicky a zoologicky cennými lokalitami na území města Hradec Králové seznámil zájemce RNDr. Bohuslav Mocek na přírodovědecky zaměřené přednášce uspořádané ke Dni Země.

### KOMENTOVANÁ PROHLÍDKA VÝSTAVY VELKÁ VIZITA!

26. 4. 2017 a 11. 5. 2017

V průběhu prohlídky seznámila kurátorka PhDr. Pavla Koritenská zájemce s historií zdravotnictví v Hradci Králové v období první republiky a především představila oblast domácí péče

a dobové zdravotnické pomůcky.

### POD CÍSAŘSKÝM PRAPOREM

13. 5. 2017

Dětské odpoledne plné netradičních zážitků v areálu Muzea války 1866 na Chlumu pod bedlivým dohledem císařských vojáků.



### MUZEUM MAMINKÁM

14. 5. 2017

Oslava Dne matek návštěvou expozic a výstav zdarma pro maminky a jejich děti.

### ZA VODNÍ ŽOUŽELÍ

14. 5. 2017

Pestrý život ve vodě a způsob života drobných vodních zvířátek byl představen v květnové muzejní neděli.



## 8. Výstavní a edukační činnosti

### MEZINÁRODNÍ DEN MUZEÍ

18. 5. 2017

Návštěva výstav a expozic zdarma v rámci Mezinárodního dne muzeí.

### VELKÁ VIZITA!

25. 5. 2017

Přednáška PhDr. Pavly Koritenské Velká vizita! navázala na prohlídku stejnojmenné výstavy a doplnila mnohé zajímavosti z historie královéhradeckého zdravotnictví.

### MUZEJNÍ NOC LÉKAŘSKÁ

26. 5. 2017

Exkurze do doby první republiky seznámila s úrovní hygieny a lékařské péče v Hradci Králové.



### NOC V MUZEU VÁLKY 1866

26. 5. 2017

Přednáška seznamující s postupem výroby dioramatu zobrazujícího bitvu na Chlumu a komentovaná prohlídka expozice byla součástí programu Muzejní noci na Chlumu.

### VELKÁ VIZITA!

4. 6. 2017

Muzejní neděle plná zábavy a poučení ve výstavě o zdravotnictví z období první republiky s kurátorkou PhDr. Pavlou Koritenskou.



### HONZA A DRAK

1. 6. 2017

Loutkové představení HONZA A DRAK v podání loutkářského kroužku při školní družině Sluníčko ZŠ Štefcova v Hradci Králové pro děti v rámci Mezinárodního dne dětí.

### POZOR VELKÁ VIZITA!

14. 6. 2017

Komentovaná prohlídka výstavy Velká vizita! s kurátorkou PhDr. Pavlou Koritenskou.

### MYKOLOGICKOBOTANICKÁ EXKURZE PODĚL ORLICE

22. 6. 2017

Botanička RNDr. Věra Samková, Ph.D. a mykoložka Bc. Tereza Tejklová provedly zájemce o přírodu po březích řeky Orlice.

### S VYSVĚDČENÍM DO MUZEA

30. 6. 2017

Setkání s živými jedinci tropického hmyzu, zajímavé informace o motýlech, kteří tvoří hedvábní, a komentovaná prohlídka výstavy pestrých tropických motýlů pro všechny děti s čerstvým vysvědčením.



### 151. VÝROČÍ BITVY U HRADCE KRÁLOVÉ

30. 6. 2017 – 3. 7. 2017

Vzpomínkové akce vrcholily sobotní bitevní scénou „Odděleně pochodovat, jednotně udeřit!“ na motivy historických událostí z bitvy u Hradce Králové v roce 1866.

### PROCHÁZKY MUZEEM

4. 7. 2017 – 1. 9. 2017

Pravidelné komentované prohlídky výjimečné monumentální budovy muzea umožnily poznat architekturu a historii jediné národní kulturní památky v Hradci Králové.

## 8. Výstavní a edukační činnosti

### ZA PŘÍRODOU PO MĚSTĚ – PTÁCI

18. 7. 2017

Exkurze do královéhradeckých parků, zejména za jejich opoře-  
nými obyvateli.

### ZA PŘÍRODOU PO MĚSTĚ – VODNÍ ŽOUŽEL

26. 7. 2017

V rámci přírodovědné výpravy se zájemci seznámili s pest-  
rým životem ve vodě.

### S PRŮVODCEM PO BOJIŠTI

29. 7. 2017

Netradiční prohlídka areálu bojiště 1866 na Chlumu sezná-  
mila s historií četných monumentálních památek na bitvu  
u Hradce Králové.

### TÝDEN DĚTÍ S MUZEEM VÝCHODNÍCH ČECH

7. 8. 2017 – 1. 9. 2017

V průběhu dvou srpnových termínů příměstského tábora  
se účastníci naučili poskytovat první pomoc, navštívili bot-  
nickou zahradu, hospitál Kuks, Fakultní nemocnici a výstavu  
Velká vizita.



### O MOTÝLECH A LIDECH S KURÁTOREM VÝSTAVY

9. 8. 2017

Překvapivou barevnost exponátů tropických motýlů a zajíma-  
vosti ze života zástupců řádu Lepidoptera přiblížil návštěvní-  
kům kurátor výstavy RNDr. Bohuslav Mocek v komentované  
prohlídce výstavy O motýlech a lidech.

### ZA PŘÍRODOU PO MĚSTĚ – CO SE DĚJE V TRÁVĚ?

15. 8. 2017

Stačilo se jen podívat mezi listy a s překvapením zjistit, kolik  
zajímavých tvorů se skrylo v jednom jediném keři nebo na  
několika málo bylinách.

### RESTAUROVÁNÍ A KONZERVACE

7. 9. 2017

Zájemci se v průběhu návštěvy pracoviště restaurátorských  
dílen v Gayerových kasárnách dozvěděli informace o restau-  
rování a konzervaci zajímavých sbírkových předmětů.

### MYKOLOGICKOBOTANICKÁ EXKURZE DO PP NA PLACHTĚ

9. 9. 2017

Bc. Tereza Tejklová a RNDr. Věra Samková, Ph.D. seznámily  
s přírodovědecky nejbohatší lokalitou na Hradecku.

### BARVY V PŘÍRODĚ

17. 9. 2017

Muzejní neděle o podzimu, ve kterém se přírodní barvy staly  
základem pro výrobu vzorníčku barev.



### PROHLÍDKA VÝSTAVY VELKÁ VIZITA!

20. 9. 2017

Prohlídka výstavy s kurátorkou Pavlou Koritenskou sezná-  
mila zájemce nejen s historií zdravotnictví a lékařské péče  
v Hradci Králové za první republiky, ale také s oblastí domácí  
péče o zdraví.

### ARCHEOLOGICKÉ NÁLEZY Z POHLEDU RESTAURÁTORKY

21. 9. 2017

Muzejní restaurátorka Bc. Andrea Černá představila způsoby  
zpracování a ošetření nových archeologických nálezů z loka-  
lit v okolí Hradce Králové.



## 8. Výstavní a edukační činnosti

### S PRŮVODCEM PO BOJIŠTI

30. 9. 2017

Netradiční prohlídka areálu bojiště 1866 na Chlumu seznámila se s historií četných monumentálních památek na bitvu u Hradce Králové.



### HOUBY A ARZÉN

5. 10. 2017

O zdravotním riziku přítomnosti arzenu v plodnicích hub přednášel RNDr. Jan Borovička, Ph.D.

### NOC VĚDCŮ – MOBILITA

6. 10. 2017

Na mobilitu ve světě zvířat i v lidské minulosti se zaměřila večerní přednáška pro širokou veřejnost s ukázkami tematických předmětů ze sbírek Muzea východních Čech v Hradci Králové.

### O KROK DÁLE DO MINULOSTI I BUDOUCNOSTI

10. 10. 2017

Přednáška PhDr. Ladislava Zikmunda-Lendera v návaznosti na výstavu Královéhradecké regulační plány přiblížila několik klíčových momentů v dějinách hradeckého urbanismu a jejich protagonisty.

### SLAVNOSTNÍ PŘEDSTAVENÍ NOVÉ PUBLIKACE VELKÁ VIZITA!

12. 10. 2017

Slavnostní představení nové publikace VELKÁ VIZITA! se uskutečnilo za účasti hejtmána Královéhradeckého kraje Jiřího Štěpána a primátora města Hradec Králové Zdeňka Finka v Muzeu východních Čech v Hradci Králové.



### KRÁLOVÉHRADECKÉ REGULAČNÍ PLÁNY

12. 10. 2017

Prohlídka stejnojmenné výstavy s kurátorem Mgr. Janem Jaklem seznámila zájemce a příznivce Klubu seniorů s ojedinělou ucelenou řadou regulačních plánů města.

### VOJÁCI NEBO KOMTESY

15. 10. 2017

Každodenní všední život vojáka z dob prusko-rakouské války tak, jak ho určitě neznáte, byl náplní interaktivního programu říjnové muzejní neděle.

### PROHLÍDKA VÝSTAVY VELKÁ VIZITA!

18. 10. 2017

Prohlídka výstavy s kurátorkou Pavlou Koritenskou seznámila zájemce nejen s historií zdravotnictví a lékařské péče v Hradci Králové za první republiky, ale také s oblastí domácí péče o zdraví.

### MARIA VALLA – BENEFIČNÍ KONCERT PRO UNICEF

21. 10. 2017

Benefiční koncert zpěvačky Maria Valla. Výtěžek z koncertu byl zcela věnován organizaci UNICEF na program modernizace nemocnice a porodnice ve městě Nyanza ve Rwandě.

### PODZIMNÍ PRAZDNINY V MUZEU

26. 10. 2017 – 27. 10. 2017

Na podzim byl pro děti připraven program plný zábavy a překvapení ve výstavě o zdravotnictví z dob našich babiček a prababiček.

### STÁTNÍ SYMBOLY ČESKÉ REPUBLIKY

26. 10. 2017

Přednáška PhDr. Zdenky Kulhavé představila jejich význam státních symbolů České republiky a národních symbolů českého národa.

### POSVÍŤME SI O ADVENTU

12. 11. 2017

Předadventní listopadové svátky našich předků – sv. Martina, sv. Kateřiny a sv. Ondřeje a výroba svícnu byla náplní listopadové muzejní neděle.



### XXVIII. MUZEJNÍ ADVENTNÍ TRH 2017

1. 12. 2017 – 3. 12. 2017

Tradiční třídní Muzejní adventní trh s novou rozšířenou otevírací dobou a větším rozsahem prostoru pro prezentaci poctivě řemeslné práce v roce 2017 navštívil rekordní počet návštěvníků.



## 8. Výstavní a edukační činnosti

### EDUKAČNÍ ČINNOST

Edukační aktivity byly během roku realizovány pro kolektivy dětí a mládeže, rodiny s dětmi i pro širokou veřejnost. Vždy byly voleny formy a metody práce s návštěvníky různých věkových kategorií odpovídající jejich zkušenostem, znalostem a dovednostem tak, aby do budoucna rozvíjely zájem návštěvníků o činnost muzea a muzeum prezentovaly jako celek.

Nejnávštěvovanějším doprovodným interaktivním programem v roce byl stejnojmenný program k výstavě Velká vizita!... v Hradci Králové za první republiky, dalšími oblíbenými programy byly zvykoslovné programy Vítání jara a Masopust v muzeu.

Vzhledem k velkému zájmu o prázdninovou akci „Týden dětí s muzeem“, byl ročník 2017 rozšířen o druhý běh.

Během muzejní noci a adventního trhu probíhal v Dětském ateliéru doprovodný program a výtvarné aktivity, které obě akce zpestřily i pro nejmladší návštěvníky.

V roce 2017 byly z prostředků Ministerstva kultury v rámci výzvy „Podpora výchovně vzdělávacích aktivit v muzejnictví“ realizovány dva rozsáhlé grantové projekty. „Projekt Muzeum války pro děti a školní kolektivy“ byl zaměřen za vybudování kvalitního zázemí pro edukační aktivity v prostorách Muzea války 1866. Prostor byl vybaven interaktivními pomůckami, mobiliářem, herními prvky a publikacemi a stal se současně odpočinkovou zónou pro rodiny s dětmi. Projekt „Muzejní zoologické exkurze“ umožnil vybavení edukačního pracoviště kvalitními pomůckami, které rozšířily spektrum činností v rámci nabízených přírodovědných programů a zkvalitnily jejich obsah.

### MUZEJNÍ NEDĚLE 2017

Projekt „Muzejní neděle 2017“ navázal již na dlouholetou tradici. Cílem projektu bylo nejen seznámení se zvykoslovnými tradicemi, historií Královéhradeckého kraje a přírodou města Hradec Králové, ale také vytvoření smysluplné náplně dětí a mládeže ve volném čase. Vzhledem k přípravám budovy na rekonstrukci a nezbytnému stěhování budovy proběhla poslední muzejní neděle v listopadu 2017.

#### STOPY VE SNĚHU

**22. 1. 2017**

V přírodě žije mnoho živočichů, kteří v zimě navzdory nepříznivému počasí nespí. Kudy vedou jejich cesty za potravou, prozradila lednová muzejní neděle.

#### MAŠKARY ŘÁDÍ

**5. 3. 2017**

Muzejní neděle se zaměřila na řádění prapodivných maškar typických pro období masopustu a vysvětlení jejich významu.

#### VÍTÁME JARO

**9. 4. 2017**

Povídání o období Velikonoc a s ním spojených tradičních zvyčích, a především kreativní tvoření pro šikovné děti a jejich rodiče naplnilo jarní muzejní neděle.

#### ZA VODNÍ ŽOUŽELÍ

**14. 5. 2017**

Pestrý život ve vodě a způsob života drobných vodních zvířátek byl představen v květnové muzejní neděle.

#### VELKÁ VIZITA!

**4. 6. 2017**

Muzejní neděle plná zábavy a poučení ve výstavě o zdravotnictví z období první republiky s kurátorkou PhDr. Pavlou Koritenskou.

### BARVY V PŘÍRODĚ

**17. 9. 2017**

Povídání o podzemních rostlinách, jejichž přírodní barvy se staly základem pro výrobu vzorníčku barev.

### VOJÁCI NEBO KOMTESY

**15. 10. 2017**

Každodenní všední život vojáka z dob prusko-rakouské války tak, jak ho určité děti neznají, byl náplní interaktivního programu říjnové muzejní neděle.

### POSVÍŤME SI O ADVENTU

**12. 11. 2017**

Seznámení se s předadventními listopadovými svátky našich předků – sv. Martina, sv. Kateřiny a sv. Ondřeje a výroba svícnu naplnily program listopadové muzejní neděle.

### DOPROVODNÉ PROGRAMY

V roce 2017 bylo připraveno 30 různých doprovodných edukačních programů k expozicím, výstavám a zvykoslovnému roku s variantami pro různé vzdělávací stupně.

Realizováno přes 150 programů pro školní skupiny a kolektivy s ohledem na odpovídající rámcové vzdělávací programy. Na programy přišly děti z různých mateřských, základních, středních, speciálních i praktických škol a výchovných středisek z Královéhradeckého kraje. V průběhu roku byly připraveny programy a akce i pro střediska volného času, rodiče s dětmi a další návštěvníky.

V lednu proběhl seminář „Detektivem v přírodě“ k biologické olympiádě, ale i pro zájemce o přírodu. K výstavě Fosilie Michala Potůčka proběhl v únoru doprovodný program „Výprava za zkamenělinami“ školáci, kteří přinesli pololetní vysvědčení, měli navíc vstup zdarma. V areálu Muzea války 1866 na Chlumu proběhlo již potřetí odpoledne pro děti a rodiče „Pod císařským praporem“.

Na Mezinárodní den dětí jsme pro nejmenší návštěvníky ve spolupráci s loutkářským kroužkem ŠD Sluníčko ZŠ Štefcova v Hradci Králové opět připravili loutkové představení „Honza a drak“ v Dětském ateliéru.

Den „S vysvědčením do muzea“ tentokrát probíhal jak ve výstavním prostoru na Eliščině nábřeží, tak v Muzeu války 1866 na Chlumu.

V roce 2017 jsme z důvodu velkého zájmu zorganizovali dvě prázdninové akce „Týden dětí s muzeem“, které byly tentokrát v souvislosti hlavní výstavy roku „Velká vizita!... v Hradci Králové za první republiky“ věnované zdravotnictví. Kromě muzejních výstav a expozice na Chlumu jsme navštívili Hospitál Kuks, Botanickou zahradu léčivých rostlin FaF UK, Dětskou kliniku a heliport Letecké záchrané služby Fakultní nemocnice Hradec Králové a spolupracovali jsme s Klinikou EUC Hradec Králové a s organizací První pomoc živě.

Oba podzimní prázdninové dny mohli návštěvníci využít speciální doprovodný program ve výstavě „Velká vizita v Hradci Králové!... za první republiky“, v průběhu kterého si vyzkoušeli dobové masážní strojky, prohlédli si publikace věnující se zdravotnictví a procvičili se v zásadách první pomoci.

Již několik let spolupracuje muzeum se Studijní a vědeckou knihovnou v Hradci Králové při odborných přednáškách a komentovaných prohlídkách výstav pro Klub seniorů.

Ve školním roce 2017/2018 probíhá již druhý ročník „Přírodovědného kroužku“ pro děti se zájmem o přírodu, v rámci kterého prakticky poznávají přírodu, přírodniny a seznamují se také s muzejní činností a s různými přírodovědnými obory.

Pro mateřské i základní školy byly připravené speciální edukační programy ke zvykoslovnému období – „Masopust v muzeu“ a „Vítání jara“, které jim přiblížily, jak tato období prožívali lidé v minulosti a navíc si děti odnesly svůj vlastní tematický výrobek – papírovou masku a obrázek s jarním motivem zdobený vlnou.

Doprovodné interaktivní programy probíhaly také ve výstavách a expozicích. Program „Druhojazyk ve východních Čechách“ byl připraven k výstavě „Fosilie Michala Potůčka“. K výstavě „Královéhradecké regulační plány“ byl připraven stejnojmenný program. Nejvíce programů se realizovalo k výstavě „Velká vizita v Hradci Králové!... za první republiky“ a děti se zde seznámily s léčivými bylinami, dobovými zdravotnickými pomůckami i se zásadami první pomoci.

Pro žáky základních škol byl připraven i speciální program „Co je to „muzeum“?“, který jim umožnil nahlédnout do zákulisí a stát se na chvíli kurátorem sbírek.

V obou muzejních expozicích probíhal program „Proměny města Hradec Králové“.



Z činnosti Přírodovědného kroužku

## 8. Výstavní a edukační činnosti

Expozice „Královské město nad soutokem“ poskytla prostor pro realizaci programů věnujících se historii města „Pravěk v Hradci Králové“, „Putování dějinami – Středověk I.“ a s kreativní dílnou „Putování dějinami – Středověk II.“, „Gotika ve městě a ve společnosti“ a „Renesance a baroko ve sbírkách muzea“.

Také v expozici „Od pevnosti k salonu republiky“ probíhaly programy přibližující dějiny města a jeho významné osobnosti, „Putování dějinami – Pevnost královéhradecká I.“, s navazující prohlídkou města po pevnostních zbytcích „Putování dějinami – Pevnost královéhradecká II.“ a „Salon republiky“.

Účastníci interaktivních programů pracovali v expozicích s kopiemi sbírkových předmětů, zvětšenými fotografiemi jejich detailů, fotokopii dobových tiskovin i obrazů, mapami, tiskovinami atd., které jim názorně přibližovaly problematiku života v dané době, významné osobnosti, technologické novinky i politické a kulturní názory, módu a další témata.

Pro žáky základních a středních škol byla připravena speciální komentovaná prohlídka „Centrem města“, v průběhu které se naučili poznávat jednotlivé architektonické slohy a poznali významné budovy historického centra.

Pro střední školy byly připravené komentované prohlídky expozic, výstav i komentovaná prohlídka po architektuře budovy muzea.

Rozšířena byla také nabídka programů v Muzeu války 1866 na Chlumu. Mateřské školy mohly navštívit program „Muzeum války 1866 na Chlumu – pro předškoláky“ a „Areál bojiště bitvy 1866 – pro předškoláky“, kde se děti nejen smysluplnou formou seznámily s válečnými událostmi, ale také si vyzkoušely kopie uniforem a dámských šatů, mohly si vyrobit papírové postavy vojáků, dam nebo zvířat vystupujících v bajce, která je během programů provázela.

Pro základní a střední školy byly připraveny programy „Muzeum války 1866 na Chlumu I.“ a s výtvarnou dílnou Muzeum války 1866 na Chlumu II.“ a procházka po bojišti „Areál bojiště bitvy 1866“.

Realizovány byly rovněž přírodovědně zaměřené programy „Co se děje v trávě – pro předškoláky“ a „Neznámý svět u našich nohou“.



Z programu v Muzeu války 1866 na Chlumu

### MUZEUM V MÉDIÍCH

#### Tištěná media

Pravidelně pozvánky na výstavy, muzejní akce či populárně naučné příspěvky otiskovaly v roce 2017 především Hradecký deník, Rychnovský deník, iDnes, Radnice, Hradubické noviny a další.

HRADECKÝ DENÍK, 21. 2. 2017

#### Houbařův rok s mykoložkou

Syrovátko – Obecní knihovna v Syrovátku zve na podvečerní posezení „Houbařův rok“ o houbách jedlých i jedovatých. [https://hradecky.denik.cz/kultura\\_region/poradaji-posezeni-houbaruv-rok-s-mykolozkou-20170221.html](https://hradecky.denik.cz/kultura_region/poradaji-posezeni-houbaruv-rok-s-mykolozkou-20170221.html)

HRADECKÝ DENÍK, 24. 3. 2017

#### Historie lékařské péče v muzeu Hradec Králové

Jak vypadala zdravotní péče v Hradci Králové v období první republiky v těchto dnech, představuje Muzeum východních Čech. Výstava Velká vizita! zájemce seznamuje s oblastí domácí péče a historií zdravotnických pomůcek, které dříve pacienti využívali v domácnostech. [http://hradecky.denik.cz/kultura\\_region/historie-lekarske-pece-v-muzeu-20170324.html](http://hradecky.denik.cz/kultura_region/historie-lekarske-pece-v-muzeu-20170324.html)

HRADECKÝ DENÍK, 14. 4. 2017

#### Do muzea přišla velká vizita

Unikátní výstava s názvem Velká vizita! v Muzeu východních Čech v Hradci Králové podhaluje historii zdravotnictví a sociálně zdravotní péče v krajské metropoli. Do začátku listopadu se tak veřejnost prostřednictvím expozice může seznámit s tím, jak mimo jiné vypadala medicína v období první republiky. [http://hradecky.denik.cz/kultura\\_region/do-muzea-prisla-velka-vizita-20170414.html](http://hradecky.denik.cz/kultura_region/do-muzea-prisla-velka-vizita-20170414.html)

HRADECKÝ DENÍK, 18. 4. 2017

#### Velká vizita! připomene historii zdravotnictví a sociální péče

Hradec Králové – Historie zdravotnictví a sociálně zdravotní péče v Hradci Králové, především v období první republiky, je představena v rozsáhlé výstavě Velká vizita! doplněné samo-

statnou instalací o zřízení Lékařské fakulty v Hradci Králové. [https://hradecky.denik.cz/kultura\\_region/velka-vizita-pripomene-historii-zdravotnictvi-a-socialni-pece-20170418.html](https://hradecky.denik.cz/kultura_region/velka-vizita-pripomene-historii-zdravotnictvi-a-socialni-pece-20170418.html)

HRADECKÝ DENÍK, 3. 6. 2017

#### V lese můžete najít hříby dubové, kováře, ale i smrtelně jedovatou vláknici

Hradec Králové – Na víkendové procházce lesem se dobře rozhlížejte. Začaly totiž růst hřibovité houby. Houbaři by však neměli dlouho váhat: jak dlouho se budou moci těšit z pěkných úlovků, totiž záleží hlavně na počasí. A předpovědi nejsou příznivé. [https://hradecky.denik.cz/zpravy\\_region/v-lese-muzete-najit-hrivy-dubove-kovare-ale-i-smrtelne-jedovatu-vlaknici-20170603.html](https://hradecky.denik.cz/zpravy_region/v-lese-muzete-najit-hrivy-dubove-kovare-ale-i-smrtelne-jedovatu-vlaknici-20170603.html)

HRADECKÝ DENÍK, 23. 6. 2017

#### Oprava silnice přináší nálezy staré tisíce let

Hradecko – Řidiče rozkopaná silnice mezi Hradcem Králové a Smiřicemi vůbec netěší. Na rozdíl od nich se radují archeologové. [https://hradecky.denik.cz/zpravy\\_region/oprava-silnice-prinasi-nalezky-stare-tisice-let-20170623.html](https://hradecky.denik.cz/zpravy_region/oprava-silnice-prinasi-nalezky-stare-tisice-let-20170623.html)

HRADECKÝ DENÍK, 30. 6. 2017

#### Vědci podpořili ředitelku muzea.

#### Podle nich je sama obětí šikany.

[https://hradecky.denik.cz/zpravy\\_region/vedci-podporili-reditelku-muzea-podle-nich-je-sama-obeti-sikany-20170630.html](https://hradecky.denik.cz/zpravy_region/vedci-podporili-reditelku-muzea-podle-nich-je-sama-obeti-sikany-20170630.html)

HRADECKÝ DENÍK, 6. 7. 2017

#### Hřibů je málo, zato rostou žampiony.

#### U těch hrozí záměna s jedovatými houbami

Královéhradecko – Vyplatí se vzít si na procházku do lesa košík? Mykologové jsou k tomu poněkud skeptičtí. Hub, tedy hlavně těch oblíbených hřibovitých, prý moc není. [https://hradecky.denik.cz/zpravy\\_region/hrivu-je-malo-zato-rostou-zampiony-u-tech-hrozi-zamena-s-jedovatymi-houbami-20170706.html](https://hradecky.denik.cz/zpravy_region/hrivu-je-malo-zato-rostou-zampiony-u-tech-hrozi-zamena-s-jedovatymi-houbami-20170706.html)

HRADECKÝ DENÍK, 10. 7. 2017

#### Ředitelka kvůli šikaně skončí

[https://hradecky.denik.cz/zpravy\\_region/reditelka-kvuli-sikane-skonci-20170710.html](https://hradecky.denik.cz/zpravy_region/reditelka-kvuli-sikane-skonci-20170710.html)

HRADECKÝ DENÍK, 9. 8. 2017

#### Vedení kraje se soustředí na chod muzea.

#### Únikem informací se zabývat nebude

[https://hradecky.denik.cz/zpravy\\_region/vedeni-kraje-se-soustredi-na-chod-muzea-unikem-informaci-se-zabyvat-nebude-20170809.html](https://hradecky.denik.cz/zpravy_region/vedeni-kraje-se-soustredi-na-chod-muzea-unikem-informaci-se-zabyvat-nebude-20170809.html)

HRADECKÝ DENÍK, 16. 8. 2017

#### Nejdřív vezte, potom jezte.

#### Muž si pochutnal na muchomůrce zelené

Královéhradecko – Říká se, že všechny houby jsou jedlé, některé však jen jednou. Do mykologické poradny v Hradci přišel před časem muž, který si uvařil muchomůrku zelenou. <https://hradecky.denik.cz/z-regionu/nejdriv-vezte-potom-jezte-muz-si-pochutnal-na-muchomurce-zelene-20170816.html>

HRADECKÝ DENÍK, 12. 10. 2017

#### Muzeum představí novou knihu

Hradec Králové – V Muzeu východních Čech v Hradci Králové slavnostně představí ve čtvrtek od 17.15 hodin novou publikaci s názvem Velká Vizita! [https://hradecky.denik.cz/zpravy\\_region/muzeum-predstavi-novou-knihu-20171012.html](https://hradecky.denik.cz/zpravy_region/muzeum-predstavi-novou-knihu-20171012.html)

HRADECKÝ DENÍK, 23. 10. 2017

#### Novým ředitelem muzea se stal Petr Grulich

Hradec Králové – Rada Královéhradeckého kraje potvrdila to, o čem se už několik týdnů spekulovalo. Do čela Muzea východních Čech včera vybrala historika z hradecké univerzity Petra Grulicha. [https://hradecky.denik.cz/zpravy\\_region/novym-reditelem-muzea-se-stal-petr-grulich-20171023.html](https://hradecky.denik.cz/zpravy_region/novym-reditelem-muzea-se-stal-petr-grulich-20171023.html)

## 8. Výstavní a edukační činnosti

HRADECKÝ DENÍK, 23. 11. 2017

### **Město vyhlásilo nový tendr na rekonstrukci budovy muzea**

Hradec Králové – Výběr firmy, která získá zakázku na rekonstrukci budovy Muzea východních Čech, muselo město Hradec Králové zrušit a vypsat znovu. [https://hradecky.denik.cz/zpravy\\_region/mesto-vyhlasil-novy-tendr-na-rekonstrukci-budovy-muzea-20171123.html](https://hradecky.denik.cz/zpravy_region/mesto-vyhlasil-novy-tendr-na-rekonstrukci-budovy-muzea-20171123.html)

HRADECKÝ DENÍK, 1. 12. 2017

### **Začíná adventní trh v muzeu**

Muzejní adventní trh začíná v pátek od 15 hodin v Muzeu východních Čech. Návštěvníci si trhy užijí i na Eliščině nábřeží před budovou muzea. [https://hradecky.denik.cz/zpravy\\_region/zacina-adventni-trh-v-muzeu-20171201.html](https://hradecky.denik.cz/zpravy_region/zacina-adventni-trh-v-muzeu-20171201.html)

RYCHNOVSKÝ DENÍK, 18. 4. 2017

### **Velká vizita! připomene historii zdravotnictví a sociální péče**

Výstava se zaměřuje na výstavbu Všeobecné veřejné nemocnice, zřízení Okresního ústavu sociálně zdravotní péče, činnost Okresní péče o mládež, rozvoj odborného školství a založení Ošetřovatelské školy v Hradci Králové. Mezi největší rarity výstavy patří tři invalidní křesla... K výstavě budou v roce 2017 pořádány nejen zajímavé přednášky a komentované prohlídky, ale také interaktivní programy pro děti. [http://rychnovsky.denik.cz/kultura\\_region/velka-vizita-pripomene-historii-zdravotnictvi-a-socialni-pece-20170418.html](http://rychnovsky.denik.cz/kultura_region/velka-vizita-pripomene-historii-zdravotnictvi-a-socialni-pece-20170418.html)

RYCHNOVSKÝ DENÍK, 17. 12. 2017

### **Nominujete. Kraj hledá mistry tradiční rukodělné výroby**

Do konce ledna příštího roku přijímá Královéhradecký kraj nominace na titul Mistr tradiční rukodělné výroby Královéhradeckého kraje. [https://rychnovsky.denik.cz/zpravy\\_region/nominujete-kraj-hleda-mistry-tradicni-rukodelne-vyroby-20171217.html](https://rychnovsky.denik.cz/zpravy_region/nominujete-kraj-hleda-mistry-tradicni-rukodelne-vyroby-20171217.html)

IDNES.CZ, 3. 7. 2017

### **Chátrající Vrbenského kasárna v centru Hradce se změni na muzeum přírody**

Až 150 milionů korun bude stát rekonstrukce Vrbenského kasáren v Hradci Králové, v nichž vznikne nová přírodovědecká expozice Muzea Východních Čech. Hradecké muzeum má v oboru bohatou sbírku, kterou shromažďuje již přes 80 let. [https://hradec.idnes.cz/vrbenskeho-kasarna-hradec-kralove-muzeum-prirodovedy-ppe-/hradec-zpravy.aspx?c=A170701\\_2336385\\_hradec-zpravy\\_the](https://hradec.idnes.cz/vrbenskeho-kasarna-hradec-kralove-muzeum-prirodovedy-ppe-/hradec-zpravy.aspx?c=A170701_2336385_hradec-zpravy_the)

IDNES.CZ, 10. 7. 2017

### **Kraj odvolal ředitelku muzea, kterou její podřízení nařkl ze šikany**

[https://hradec.idnes.cz/odvolani-reditelky-muzea-vychodnich-cech-v-hradci-kralove-p34-/hradec-zpravy.aspx?c=A170710\\_141140\\_hradec-zpravy\\_the#utm\\_source=rss&utm\\_medium=feed&utm\\_campaign=hradec&utm\\_content=main](https://hradec.idnes.cz/odvolani-reditelky-muzea-vychodnich-cech-v-hradci-kralove-p34-/hradec-zpravy.aspx?c=A170710_141140_hradec-zpravy_the#utm_source=rss&utm_medium=feed&utm_campaign=hradec&utm_content=main)

IDNES.CZ, 13. 7. 2017

### **Stala jsem se zlem, které je potřeba zničit, říká odvolaná ředitelka**

[https://hradec.idnes.cz/odvolana-reditelka-muzea-nada-nachkova-prajzova-ft6-/hradec-zpravy.aspx?c=A170713\\_2338310\\_hradec-zpravy\\_the](https://hradec.idnes.cz/odvolana-reditelka-muzea-nada-nachkova-prajzova-ft6-/hradec-zpravy.aspx?c=A170713_2338310_hradec-zpravy_the)

IDNES.CZ, 18. 10. 2017

### **Je to divadlo, zpochybnili uchazeči výběr šéfa Muzea východních Čech**

Radní Královéhradeckého kraje odsunuli rozhodnutí o novém řediteli Muzea východních Čech v Hradci Králové. Důvodem jsou otevřené dopisy dvou uchazečů, jimž se nelíbilo, že se výsledek výběrového řízení dozvěděli z médií už týden před tím, než mělo být o výsledku rozhodnuto. Výběr vítěze považují za politické divadlo. [https://hradec.idnes.cz/vyber-sef-reditel-muzeum-vychodnich-cech-hradec-kralove-pjt-/hradec-zpravy.aspx?c=A171017\\_358415\\_hradec-zpravy\\_pos](https://hradec.idnes.cz/vyber-sef-reditel-muzeum-vychodnich-cech-hradec-kralove-pjt-/hradec-zpravy.aspx?c=A171017_358415_hradec-zpravy_pos)

IDNES.CZ, 22. 11. 2017

### **Oprava muzea v Hradci se zdrží, město zaskočily vyšší ceny v tendru**

Hradec Králové zrušil tendr na výběr firmy, která opraví Muzeum východních Čech. Nabídky totiž výrazně překročily předpokládanou cenu. Začátek rekonstrukce se tak odsouvá z ledna na neurčito, zpoždění bude nejméně o několik měsíců. [https://hradec.idnes.cz/muzeum-vychodnich-cech-hradec-kralove-tendr-oprava-f8r-/hradec-zpravy.aspx?c=A171122\\_365829\\_hradec-zpravy\\_tuu](https://hradec.idnes.cz/muzeum-vychodnich-cech-hradec-kralove-tendr-oprava-f8r-/hradec-zpravy.aspx?c=A171122_365829_hradec-zpravy_tuu)

IDNES.CZ, 25. 11. 2017

### **Za Masaryka býval v kurzu krém Peggy i domácí lékaři, ukazuje kniha**

Kurátorka Pavla Koritenská z královéhradeckého Muzea východních Čech vydala knihu Velká vizita. Navázala jí na nedávnou stejnojmennou výstavu, v níž se zabývala místním zdravotnictvím za první republiky. [https://hradec.idnes.cz/kniha-velka-vizita-zdravotnictvi-hradec-kralove-pavla-koritenska-1c3-/hradec-zpravy.aspx?c=A171115\\_364591\\_hradec-zpravy\\_tuu](https://hradec.idnes.cz/kniha-velka-vizita-zdravotnictvi-hradec-kralove-pavla-koritenska-1c3-/hradec-zpravy.aspx?c=A171115_364591_hradec-zpravy_tuu)

HRA DUBICKÉ NOVINY, 19. 10. 2017

### **PhDr. Pavla Koritenská: Velká vizita!**

PhDr. Pavla Koritenská představí nejen historii zdravotnictví a lékařské péče města Hradce Králové v období první republiky, ale i zajímavosti týkající se tohoto oboru. PhDr. Koritenská je zároveň kurátorkou stejnojmenné výstavy, která aktuálně probíhá v Muzeu východních Čech v Hradci Králové. <http://hradubican.cz/udalosti/phdr-pavla-koritenska-velka-vizita/>

HRA DUBICKÉ NOVINY, 27. 11. 2017

### **Muzejní adventní trh v Hradci Králové**

Ke zpříjemnění dne a nasátí předvánoční nálady dopomohou adventní trhy v Muzeu východních Čech v Hradci Králové na Eliščině nábřeží od 1. 12. 2017 do 3. 12. 2017. <http://hradubican.cz/muzejni-adventni-trh-v-hradci-kralove/>

SCAN – ČASOPIS FAKULTNÍ NEMOCNICE  
A LÉKAŘSKÉ FAKULTY UK V HK, 26. 1. 2017

### **Péče o zdraví v Salonu republiky ČÁST 1. „DOMÁCÍ LÉKAŘ“**

Muzeum východních Čech v Hradci Králové připravilo pro návštěvníky v letošním roce výstavu s názvem Velká vizita!, která chce představit historii zdravotnictví a sociálně zdravotní péče v Hradci Králové s důrazem na období první republiky. Jako kurátor výstavy bych touto cestou, tedy novým seriálem v časopise Scan, ráda zavedla nejen návštěvníky, ale i čtenáře do kouzelného období první republiky v Hradci Králové... Pavla Koritenská [https://www.fnhk.cz/data/casopis/2017\\_1.pdf](https://www.fnhk.cz/data/casopis/2017_1.pdf)

### **TECHNICKÝ TÝDENÍK, 24. 3. 2017 Hradecké muzeum představuje zdravotnictví za první republiky**

V Muzeu východních Čech v Hradci Králové včera začala výstava nazvaná Velká vizita!, která návštěvníkům přibližuje zdravotnictví ve městě za první republiky. Expozice bude otevřená až do 5. listopadu. [http://www.technickytydenik.cz/rubriky/denni-zpravodajstvi/hradecke-muzeum-predstavuje-zdravotnictvi-za-prvni-republiky\\_39878.html](http://www.technickytydenik.cz/rubriky/denni-zpravodajstvi/hradecke-muzeum-predstavuje-zdravotnictvi-za-prvni-republiky_39878.html)

RADNICE, 1. 2. 2017, 8. 2. 2017, 15. 2. 2017

### **Pomozte muzeu s Velkou vizitou**

Muzeum východních Čech chystá výstavu o historii zdravotnictví a lékařské péče s důrazem na období první republiky. Výstava Velká vizita představí také oblast domácí péče o zdraví, výstavbu všeobecné veřejné nemocnice, oblast sociálně-zdravotní péče, školního lékaře a založení ošetrovatelské školy. Muzeum prosí veřejnost o zápůjčku případně darování předmětů, které by mohly doplnit výstavu. [https://issuu.com/mmhk/docs/radnice\\_04\\_2017](https://issuu.com/mmhk/docs/radnice_04_2017), [https://issuu.com/mmhk/docs/radnice\\_05\\_2017](https://issuu.com/mmhk/docs/radnice_05_2017), [https://issuu.com/mmhk/docs/radnice\\_06\\_2017](https://issuu.com/mmhk/docs/radnice_06_2017)

RADNICE 06 2017, 15. 2. 2017

### **Prozradí Velké náměstí archeologům tajemství?**

Archeologové vyhlíží den, kdy se podívají pod dlažbu Velkého náměstí, která by jim mohla přinést nové poznatky o historii. [https://issuu.com/mmhk/docs/radnice\\_06\\_2017](https://issuu.com/mmhk/docs/radnice_06_2017)

RADNICE 31 2017, 26. 8. 2017

### **Velká vizita! Z muzea rovnou do knížky.**

Výstavu nazvanou Velká vizita mají možnost vidět návštěvníci až do 5. listopadu [https://issuu.com/mmhk/docs/radnice\\_31\\_2017](https://issuu.com/mmhk/docs/radnice_31_2017)

RADNICE 28 2017, 6. 9. 2017

### **Na exkurzi na Plachtu**

Muzeum východních Čech v Hradci Králové pořádá v sobotu 9. září mykologicko-botanickou exkurzi... [https://issuu.com/mmhk/docs/radnice\\_28\\_2017](https://issuu.com/mmhk/docs/radnice_28_2017)

RADNICE 32 2017, 4. 10. 2017

### **Výstava hub v muzeu**

Muzeum východních Čech zve na 22. ročník výstavy hub... [https://issuu.com/mmhk/docs/radnice\\_32\\_2017](https://issuu.com/mmhk/docs/radnice_32_2017)

RADNICE 33 2017, 11. 10. 2017

### **V muzeu stáli lidé na houby i frontu**

Tisíce návštěvníků si přišli prohlédnout výstavu hub nazvanou Houby živé jedlé i jedovaté... [https://issuu.com/mmhk/docs/radnice\\_33\\_2017](https://issuu.com/mmhk/docs/radnice_33_2017)

RADNICE 39 2017, 22. 11. 2017

### **Adventní trhy budou opět na dvou místech.**

Adventní trhy budou opět letos hostit Muzeum východních Čech a přilehlá část Eliščina nábřeží... [https://issuu.com/mmhk/docs/radnice\\_39\\_2017](https://issuu.com/mmhk/docs/radnice_39_2017)

RADNICE 40 2017, 29. 11. 2017

### **Zavítejte na adventní a vánoční trhy**

Adventní trhy budou opět hostit Muzeum východních Čech ... [https://issuu.com/mmhk/docs/radnice\\_40\\_2017](https://issuu.com/mmhk/docs/radnice_40_2017)

U NÁS V KRAJI, 16. 10. 2017

### **Zlatý kolovrat skončí. Nahradí ho mistr tradiční rukodělné výroby.**

Cenu určenou tvůrcům v oblasti tradičních lidových řemesel, případně těm, kteří se o jejich udržování a rozvoj zasloužili, uděluje Královéhradecký kraj... [https://issuu.com/kralovehradeckykraj/docs/u\\_20nas\\_20v\\_20kraj\\_listopad](https://issuu.com/kralovehradeckykraj/docs/u_20nas_20v_20kraj_listopad)

MEDICAL TRIBUNE, 13. 12. 2017

### **Pozvánka na velkou vizitu**

Na velkou vizitu prvorepublikového zdravotnictví se mohou vydat čtenáři ojedinělé publikace "Velká vizita... v Hradci Králové za první republiky", kterou vydalo Muzeum východních Čech. <https://www.tribune.cz/clanek/42741-pozvanka-na-velkou-vizitu>

HOBBY MAGAZÍN IDNES, 8. 4. 2017

### **Lahodné jarní kačenky české už rostou, ochlazení jim jen prospělo**

Houbaři jsou po zimě nabuzení a jejich jarní touha najít místočko s kačenkami připomíná hlad po medvědíh česneku. Pokud víte, na jakých lokalitách hledat, máte šanci na ně narazit na různých místech republiky. Jen pozor na možnou alergickou reakci po konzumaci a na záměnu s jedovatými ucháči. [https://hobby.idnes.cz/kacenka-ceska-a-smrzovite-jarni-houby-rostou-f39-/houby.aspx?c=A170404\\_115046\\_houby\\_mce](https://hobby.idnes.cz/kacenka-ceska-a-smrzovite-jarni-houby-rostou-f39-/houby.aspx?c=A170404_115046_houby_mce)

HOBBY MAGAZÍN IDNES, 7. 7. 2017

### **Zásady dobrého houbaře. Bez košíku to nepůjde, bez znalostí také ne**

Jsme národ houbařů, o tom není pochyb. Ale ne všichni opravdu sbírat houby umí. Když pomíneme zásady slušného lesního chování, vyplatí se zopakovat před sezónou několik houbařských pravidel. [https://hobby.idnes.cz/pravidla-sbirani-hub-houby-houbar-pravidla-f2n-/houby.aspx?c=A170703\\_091429\\_houby\\_bma](https://hobby.idnes.cz/pravidla-sbirani-hub-houby-houbar-pravidla-f2n-/houby.aspx?c=A170703_091429_houby_bma)



## 8. Výstavní a edukační činnosti

HOBBY MAGAZÍN IDNES, 14. 7. 2017

### **Konečně rostou. Jen pozor na hříby jedovaté, nejedlé a chráněné**

Konečně rostou. Ale jen někde, dodá spousta zklamavých houbařů, kteří zatím z lesa nic pořádného nepřinesli. Opravdovou radost z krásných hřibů totiž zatím zažívají jen některé houbařské oblasti a konkrétní místa vám nikdo neprozradí. A pozor na hříby s bílošedou nebo červenofialovou barvou klobouku. [https://hobby.idnes.cz/rostou-hriby-druhy-jedle-i-jedovate-nejedle-a-chranene-pfb-/houby.aspx?c=A170712\\_094545\\_houby\\_mce](https://hobby.idnes.cz/rostou-hriby-druhy-jedle-i-jedovate-nejedle-a-chranene-pfb-/houby.aspx?c=A170712_094545_houby_mce)

HOBBY MAGAZÍN IDNES, 22. 7. 2017

### **Pochlubte se, jak u vás rostou. Nejlepší houbařské fotky odměníme**

Čas hřibů je pro drtivou většinu nadšených houbařů tím nejkrásnějším obdobím v roce. Tedy pokud rostou, to je potom radost. Tu ovšem můžete mít i z fotoúlovků a nemusí jít jen o hříby, křemenáče, lišky či jiné chutné druhy. Pochlubte se. [https://hobby.idnes.cz/houby-rostou-houbari-soutez-foto-dla-/houby.aspx?c=A170721\\_080257\\_houby\\_mce](https://hobby.idnes.cz/houby-rostou-houbari-soutez-foto-dla-/houby.aspx?c=A170721_080257_houby_mce)

HOBBY MAGAZÍN IDNES, 15. 9. 2017

### **Jedovaté václavky promění ve zdravou delikatesu až kuchyňská úprava**

Jakmile je použijete do guláše či naložíte do sladkokyselého nálevu, jsou václavky opravdovou delikatesou a jedním z pozitiv začínajícího podzimu. Pokud byste je konzumovali jen smažené či grilované, mohou způsobit zvracení nebo průjem. [https://hobby.idnes.cz/vaclavky-vaclavka-kuchynska-uprava-hub-rostou-fff-/houby.aspx?c=A170912\\_221851\\_houby\\_mce](https://hobby.idnes.cz/vaclavky-vaclavka-kuchynska-uprava-hub-rostou-fff-/houby.aspx?c=A170912_221851_houby_mce)

HOBBY MAGAZÍN IDNES, 24. 9. 2017

### **Bedly rostou jako o život. Na řízky jsou skvělé, ale umí i otrávit**

Houbařská sezona vrcholí a s ní i růst oblíbených bedel. Pro laiky často prezentují houby, které si nelze splést, jenže opak je pravdou. Některé druhy jsou dokonce prudce jedovaté a postižení mají štěstí, když skončí v nemocnici. Nic moc

nejsou ani alergické reakce v podobě zvracení, průjmu i pocení. [https://hobby.idnes.cz/jedle-nejedle-i-jedovate-bedly-bedla-cervenajici-zahradni-pe3-/houby.aspx?c=A170923\\_105933\\_houby\\_mce](https://hobby.idnes.cz/jedle-nejedle-i-jedovate-bedly-bedla-cervenajici-zahradni-pe3-/houby.aspx?c=A170923_105933_houby_mce)

HOBBY MAGAZÍN IDNES, 17. 11. 2017

### **Kde už mrzlo, hříby nesbírejte, i když ještě rostou, varuje mykoložka**

Houbaři mají stále důvod vyrazit do lesa s košíkem v ruce, protože už začaly růst zimní druhy. Leckde ještě rostou i hříby, především smrkové, nicméně na řadě míst už se sbírat nedají. Přemrzlé jsou totiž plné toxinů, kterých se nezbaví ani po převaření. [https://hobby.idnes.cz/zmrzle-houby-mraz-chlad-toxiny-dm6-/houby.aspx?c=A171116\\_004221\\_houby\\_mce](https://hobby.idnes.cz/zmrzle-houby-mraz-chlad-toxiny-dm6-/houby.aspx?c=A171116_004221_houby_mce)

TÝDENÍK HRADEČÁK, 28. 8. 2017

### **Zajímavé archeologické nálezy v Gayerkách**

Archeologická sondáž příprav projektu rekonstrukce areálu Gayerových kasáren odhalila překvapivě dobře dochované zdivo hlavního příkopu královéhradecké pevnosti při boku bastionu VIII. [www.garamon.cz/userdownload/files/radnice/Hradecak\\_28\\_2017\\_IN\\_.pdf](http://www.garamon.cz/userdownload/files/radnice/Hradecak_28_2017_IN_.pdf)

BLESK, 18. 5. 2017

### **Hradecké muzeum vystavuje tropické motýly ze svých sbírek**

Muzeum východních Čech v Hradci Králové dnes zahájilo výstavu nazvanou O motýlech a lidech. Expozice přibližuje muzejní sbírku tropických motýlů a také akvarely ... [http://www.blesk.cz/clanek/zpravy-live-kulturni-servis/469897/hradecke-muzeum-vystavuje-tropicke-motyly-ze-svych-sbirek.html?utm\\_source=blesk.cz&utm\\_medium=copy](http://www.blesk.cz/clanek/zpravy-live-kulturni-servis/469897/hradecke-muzeum-vystavuje-tropicke-motyly-ze-svych-sbirek.html?utm_source=blesk.cz&utm_medium=copy)

BLESK, 29. 6. 2017

### **Členové rady hradeckého muzea podpořili ředitelku**

[http://www.blesk.cz/clanek/zpravy-live-zpravy/479003/clenove-rady-hradeckeho-muzea-podporili-reditelku.html?utm\\_source=blesk.cz&utm\\_medium=copy](http://www.blesk.cz/clanek/zpravy-live-zpravy/479003/clenove-rady-hradeckeho-muzea-podporili-reditelku.html?utm_source=blesk.cz&utm_medium=copy)  
<http://www.blesk.cz/clanek/zpravy-live-zpravy/479003/clenove-rady-hradeckeho-muzea-podporili-reditelku.html>

BLESK, 30. 6. 2017

### **Hradecké muzeum ukazuje regulační plány města od roku 1884.**

V Muzeu východních Čech v Hradci Králové je ode dneška přístupná výstava nazvaná Královéhradecké regulační plány, která ukazuje plány rozvoje H. Králové. Většina z plánů, které vznikly v letech 1884 až 1942, je vystavená poprvé. [http://www.blesk.cz/clanek/zpravy-live-kulturni-servis/479150/hradecke-muzeum-ukazuje-regulacni-plany-mesta-od-roku-1884.html?utm\\_source=blesk.cz&utm\\_medium=copy](http://www.blesk.cz/clanek/zpravy-live-kulturni-servis/479150/hradecke-muzeum-ukazuje-regulacni-plany-mesta-od-roku-1884.html?utm_source=blesk.cz&utm_medium=copy)

BLESK, 10. 7. 2017

### **Radní hradeckého kraje dnes odvolali ředitelku hradeckého muzea**

[http://www.blesk.cz/clanek/zpravy-live-zpravy/480843/radni-hradeckeho-kraje-dnes-odvolali-reditelku-hradeckeho-muzea.html?utm\\_source=blesk.cz&utm\\_medium=copy](http://www.blesk.cz/clanek/zpravy-live-zpravy/480843/radni-hradeckeho-kraje-dnes-odvolali-reditelku-hradeckeho-muzea.html?utm_source=blesk.cz&utm_medium=copy)  
<http://www.blesk.cz/clanek/zpravy-live-zpravy/480843/radni-hradeckeho-kraje-dnes-odvolali-reditelku-hradeckeho-muzea.html>

### Rozhlas

V éteru se Muzeum východních Čech v Hradci Králové objevovalo především na vlnách Českého rozhlasu Hradec Králové a Pardubice. Posluchači Českého rozhlasu měli nejednu příležitost vyslechnout zajímavé příspěvky odborných pracovníků muzea. Český rozhlas Hradec Králové je od roku 2013 mediálním partnerem muzea.

ČESKÝ ROZHLAS HRADEC KRÁLOVÉ, 31. 1. 2017

#### Host ve studiu

Mykoložka a vášnivá houbařka Tereza Tejklová. Rostou? Je ideální čas vyrazit na penězovky sametonohé, hlívy... <http://prehravac.rozhlas.cz/audio/3791993>

ČESKÝ ROZHLAS HRADEC KRÁLOVÉ, 20. 4. 2017

#### Bc. Tereza Tejklová – mykologická poradna – každá houba je jedlá, některá jen jednou

Zajímavá osobnost je Hostem Radioporadny Českého rozhlasu Hradec Králové každý všední den po 11 hodině. <https://hradec.rozhlas.cz/bc-tereza-tejklova-mykologicka-poradna-kazda-houba-je-jedla-nektera-jen-jednou-6123429>

ČESKÝ ROZHLAS HRADEC KRÁLOVÉ, 20. 4. 2017

#### Radioporadna

Mgr. Martina Vlčková, rozhovor k problematice tradiční a lidové kultury našeho regionu. <https://hradec.rozhlas.cz/radioporadna-mgr-martina-vlckova-tradicni-a-lidova-kultura-naseho-regionu-6123918>

ČESKÝ ROZHLAS HRADEC KRÁLOVÉ, 11. 5. 2017

#### Host ve studiu

Mgr. Josef Šrámek PhD., pozvánka na Chlum s názvem „Pod císařským praporem“. <http://prehravac.rozhlas.cz/audio/3857620>

ČESKÝ ROZHLAS HRADEC KRÁLOVÉ, 19. 5. 2017

#### O motýlech a lidech. Doktor Balthasar mohl být klidně předlohou Jára Cimrmana

Je to krásna, když jdete třeba po louce a najednou vidíte krásného motýla. V našem studiu teď vítáme doktora Bohuslava Mocka z Muzea východních Čech. Entomologa a kurátora tamních úžasných sbírek. <https://hradec.rozhlas.cz/o-moty-lech-a-lidech-doktor-balthasar-mohl-byt-klidne-predlohou-jara-cimrmana-6120644>

ČESKÝ ROZHLAS HRADEC KRÁLOVÉ, 3. 7. 2017

#### Dočkáme se letos hub? Každá houba je jedlá, některá ale jen jednou, říká Tereza Tejklová

Rostou? A pokud ne, tak kdy začnou? Zajímavá osobnost je hostem radioporadny Českého rozhlasu Hradec Králové každý všední den po 11. hodině. <https://hradec.rozhlas.cz/dockame-se-letos-hub-kazda-houba-je-jedla-nektera-ale-jen-jednou-rika-tereza-6119565>

ČESKÝ ROZHLAS HRADEC KRÁLOVÉ, 18. 7. 2017

#### Také jste slyšeli, že rostou houby? Přesvědčili jsme se o tom v doprovodu mykoložky

Zprávy o tom, že začaly růst houby, vyhnaly do lesů snad každého houbaře. Po loňské a předloňské nepříliš vydařené sezóně se zásoby sušených hub tenčí a nasbírat čerstvé by se opravdu hodilo. <https://hradec.rozhlas.cz/take-jste-slyseli-ze-rostou-houby-presvedcili-jme-se-o-tom-v-doprovodu-6119259>

ČESKÝ ROZHLAS HRADEC KRÁLOVÉ, 20. 7. 2017

#### Archeologové hlásí na Velkém náměstí v Hradci Králové další objevy z období vzniku města

Archeologové našli na Velkém náměstí v historickém centru Hradce Králové pozůstatky obydlí, které tam stály ve 13. století ještě před samotným vznikem náměstí. <https://hradec.rozhlas.cz/arheologove-hlasi-na-velkem-namesti-v-hradci-kralove-dalsi-objevy-z-obdobi-6119180>

ČESKÝ ROZHLAS HRADEC KRÁLOVÉ, 8. 8. 2017

#### Komentovaná prohlídka výstavy O motýlech a lidech

Romana Pacáková a RNDr. Bohuslav Mocek vás zvou komentovanou prohlídku výstavy O MOTÝLECH A LIDECH v Muzeu východních Čech v Hradci Králové ve středu 9. srpna 2017 od 17:00 hodin <http://hledani.rozhlas.cz/?query=komentovan%C3%A1+prohl%C3%ADdka+v%C3%BDstavy+%E2%80%9EO+mot%C3%BDlech+a+lidech&offset=0&porad=Host+ve+studiu>

ČESKÝ ROZHLAS HRADEC KRÁLOVÉ, 22. 8. 2017

#### Od netopýrů jsme odkoukali echolokaci. A co hibernace? Mnoho z jejich života zůstává tajemstvím.

Netopýři mají z našich savců jedno prvenství. Jsou nejvíc ohroženou skupinou. Netopýři patří mezi savce do skupiny označované jako řád letouni, protože si jako jediní z nich osvojili schopnost aktivně létat. <https://hradec.rozhlas.cz/od-netopyru-jme-odkoukali-echolokaci-a-co-hibernace-mnoho-z-jejich-zivota-6118344>

ČESKÝ ROZHLAS HRADEC KRÁLOVÉ, 24. 8. 2017

#### Cizinci a vetřelci v našich domácnostech

RNDr. Bohumil Mocek, kurátor entomologické a malakologické sbírky Muzea východních Čech v Hradci Králové. Cizinci a vetřelci z jihu v našich domácnostech. Nájezdníci z hmyzí říše. <http://hledani.rozhlas.cz/?query=Cizinci+a+vet%C5%99elci+v+na%C5%A1ich+dom%C3%A1cnostech>

ČESKÝ ROZHLAS HRADEC KRÁLOVÉ, 28. 8. 2017

#### Host ve studiu

Pavla Koritenská vám představí novou publikaci Muzea východních Čech v Hradci Králové <http://prehravac.rozhlas.cz/audio/3911099>

## 8. Výstavní a edukační činnosti

ČESKÝ ROZHLAS HRADEC KRÁLOVÉ, 7. 9. 2017

### Host ve studiu

RNDr. Věra Samková – vedoucí přírodovědeckého oddělení Muzea východních Čech v Hradci Králové. Přírodní památka Plachta – vzácné a ohrožené druhy, šíření nepůvodních druhů, jedovaté rostliny, zajímavosti z této jedinečné přírodní oblasti. <http://prehravac.rozhlas.cz/audio/3915292>

ČESKÝ ROZHLAS HRADEC KRÁLOVÉ, 22. 9. 2017

### Houbařské pověry a praktické rady v mykologické poradně Terezy Tejklové

Máte zahradu plnou žampionů? Pozor! Ne všechny se hodí k jídlu. Ve většině případů se na zahradách jedná o takzvaný žampion zápašný. Jak ho poznat? Stačí lehce poškrábat na nožce nebo kloboučku a za pár vteřin začne narušené velmi intenzivně žloutnout. <https://hradec.rozhlas.cz/houbarske-povery-a-prakticke-rady-v-mykologicke-poradne-terezy-tejklove-6117602>

ČESKÝ ROZHLAS HRADEC KRÁLOVÉ, 27. 10. 2017

### Mám čistou a špinavou dílnu. Tam odsolují, stabilizují a konzervují, směje se Andrea Černá

Co přesně obnáší taková práce restaurátorky a konzervátorky? Na čem aktuálně v Muzeu východních Čech pracují? Co mají na stole právě teď v jejich dílnách? <https://hradec.rozhlas.cz/mam-cistou-a-spinavou-dilnu-tam-odsoluji-stabilizuji-a-konzervuji-smeye-se-6116804>

ČESKÝ ROZHLAS HRADEC KRÁLOVÉ, 14. 11. 2017

### Invaze ze severu. Na zimu se naši havrani pod tlakem těchto hejn stáhnou na jih

Jaké ptáky z řádu krkavcovitých u nás vidáme v tak hojném počtu na podzim a v zimě na polích, na loukách nebo v parcích a městech? Čím se liší a co mají společného? <https://hradec.rozhlas.cz/invaze-ze-severu-na-zimu-se-nasi-havrani-pod-tlakem-techto-hejn-stahnou-na-jih-6222432>

ČESKÝ ROZHLAS, PARDUBICE, 17. 7. 2017

### Růžovky patří mezi nejchutnější houby.

#### Jak je spolehlivě poznáte?

Chystáte se na houby? Pod modřínem roste klouzek sličný, možná uvidíte hříby dubové, ale objevují se už v hojnějším počtu i hříby smrkové, hnědé, kováře i koloděje. <https://pardubice.rozhlas.cz/ruzovky-patri-mez-nejchutnejsi-houby-jak-je-spolehlive-poznate-6029400>

ČESKÝ ROZHLAS, PARDUBICE, 14. 8. 2017

### Nebojte se holubinek. Poznáte je lehce podle chuti

To, jestli je holubinka jedlá, poznáme jednoduše. Ulomíme si malý kousek z klobouku a ochutnáme. Pokud pálí na jazyku nebo je hořký, svědčí to o její nejedlosti. <https://pardubice.rozhlas.cz/nebojte-se-holubinek-poznate-je-lehce-podle-chuti-6028947>

ČESKÝ ROZHLAS, PARDUBICE, 16. 10. 2017

### Začíná sezóna lysohlávek. Sběrači riskují problémy se zákonem i svůj život

Většina houbařů se jim vyhne, někteří sběrači je ale přímo vyhledávají. Magické houby neboli lysohlávky je lákají kvůli halucinogenním účinkům. Jenže drobný klobouček v košíku už znamená porušení zákona. <https://pardubice.rozhlas.cz/zacina-sezona-lysohlavek-sberaci-riskuji-problemy-se-zakonom-i-svuj-zivot-6028076>

ČESKÝ ROZHLAS, PARDUBICE, 24. 11. 2017

### Jaká byla houbařská sezóna v roce 2017?

A jak dlouho houby rostou do pořádné velikosti? Odpovídala mykoložka Bc. Tereza Tejklová <http://prehravac.rozhlas.cz/audio/3954189>

ČESKÝ ROZHLAS, 14. 10. 2017

### Pozor na muchomůrky tygrováné, letos rostou i v městských parcích

Houbaření je koníček typický pro českou národu. Znáte snad někoho ve vašem okolí, kdo by ještě nebyl na houbách?

Navíc rostou opravdu všude, přesně jako houby po dešti. [http://www.rozhlas.cz/kraje/hobby/\\_zprava/1761782](http://www.rozhlas.cz/kraje/hobby/_zprava/1761782)

ČESKÝ ROZHLAS OLOMOUC, 9. 8. 2017

### V srpnu přibývá případů pobodání vosami.

#### Pozor by si měli dát hlavně alergici

Na pozoru by se v těchto dnech měli mít lidé trpící alergiemi. V srpnu se totiž stupňuje agresivita vos. Velké množství případů pobodání zaznamenávají i lékaři a olomoucká záchraná služba. <https://olomouc.rozhlas.cz/v-srpnu-pribyva-pripadu-pobodani-vosami-pozor-si-meli-dat-hlavne-alergici-6373719>

## Televize

Kromě krátkých příspěvků na rozrůstajících se internetových televizních portálech bylo MVČ také součástí reportáží veřejnoprávní televize a soukromých televizních kanálů.

ČESKÁ TELEVIZE, POŘAD TAMTAM, 15. 4. 2017

### Tamtam – Velká vizita!

Dvojice animovaných dobrodruhů pro vás vybírá tipy na ty nejzajímavější víkendové akce a události na výlety s dětmi. <http://www.ceskatelevize.cz/ivysilani/10653345502-tamtam/217543110030015/obsah/537797-velka-vizita>

TELEVIZE – JS, 23. 5. 2017

### ÚPICE – Když se najde poklad

Přednáška Městské muzeum Úpice <http://www.televize-js.cz/clanky/upice/upice-kdyz-se-najde-poklad>

ČESKÁ TELEVIZE, 27. 6. 2017

### Ředitelku muzea v Hradci Králové prošetřují kvůli šikaně zaměstnanců

<http://www.ceskatelevize.cz/ct24/regiony/2163979-reditelku-muzea-v-hradci-kralove-prosetruji-kvuli-sikane-zamestnancu>

TV NOVA, 6. 8. 2017

### **V Česku přibývá lidí s alergií na vosí bodnutí, léčení stojí miliony**

V Česku přibývá lidí s alergií na bodnutí hmyzem. Důležité je, aby tito lidé neustále u sebe nosili léky a byli opatrní, jedno jedině žihadlo pro ně může znamenat smrtelné nebezpečí. <http://tn.nova.cz/clanek/v-cesku-pribyva-lidi-s-alergii-na-vosi-bodnuti-leceni-stoji-miliony.html>

HRADECKÁ INTERNETOVÁ TELEVIZE, 6. 12. 2017

### **Muzejní trhy o prvním adventním víkendu**

Tradiční muzejní trhy, které budovu muzea východních Čech a okolí obsadily už v pátek 1. prosince, nabídly řadu netradičních vánočních výrobků a dekorací. <http://hkhlt.org/Reportaze/Kultura/Muzejni-trhy-o-prvnim-adventnim-vikendu.aspx>

VÝCHODOČESKÁ TELEVIZE V1

### **Muzeum východních Čech si na rekonstrukci počká**

<http://v1tv.cz/porady/vychodoceske-zpravy/vychodoceske-zpravy-23-11-2017-18-00>

## 8. Výstavní a edukační činnosti

### NÁVŠTĚVNOST

#### Tabulka návštěvnosti

(lokalita a druh vstupného / počet návštěvníků)

2017	Hlavní budova		programy	Chlum		rozhledna Chlum	CELKEM
	platící	neplatící <sup>1</sup>		platící	neplatící <sup>1</sup>		
leden	318	113	86	29	-	-	546
únor	369	235	372	45	-	-	1 021
březen	412	301	536	390	-	201	1 840
duben	616	247	476	555	63	502	2 459
květen	399	460	383	720	537	846	3 345
červen	666	245	332	576	332	791	2 942
červenec	731	232	140	1 346	92	1 564	4 105
srpen	467	267	66	1 093	15	1 054	2 962
září	606	237	50	583	179	442	2 097
říjen	511	248	353	236	13	209	1 570
listopad	145	178	123	148	6	-	600
prosinec	-	-	-	67	-	-	67
CELKEM	5 240	2 763	2 917	5 788	1 237	5 609	824
	10 920			12 634			1 233
	23 554						670

#### Graf celkové roční návštěvnosti

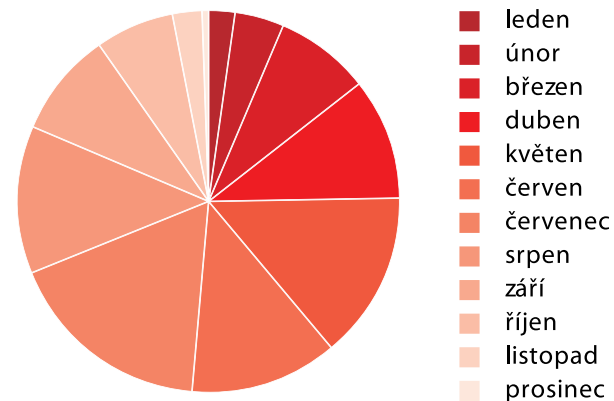

1)

- Děti do šesti let
- Držitelé průkazek Společnosti NM, ICOM, AMG, Národní památkový ústav, ZTP/P a jejich doprovod
- Dětské domovy, SOS dětské vesničky
- Držitelé volné vstupenky MVČ
- Publicisté po předložení novinářského průkazu
- Průvodci cestovních kanceláří po předložení průkazu – pouze jako doprovod k zájezdu
- Studenti UHK oborů Archeologie, Archivnictví, Historie, Počítačová podpora v archivnictví a Prezentace a ochrana kulturního dědictví po předložení průkazu ISIC a studijního plánu pocházejícího ze systému UHK

824	VZDĚLÁVACÍ AKCE
1 233	KULTURNÍ AKCE
670	SVATBY
469	VERNISÁŽE
1 050	MUZEJNÍ NOC
12 000	ADVENTNÍ TRH
3 543	VÝSTAVA HOUBY ŽIVÉ, JEDLÉ A JEDOVATÉ
220	AKCE NA CHLUMU
<b>CELKEM</b>	<b>43 563</b>

## IV. Hospodaření organizace

Výroční zpráva 2017 Muzea východních Čech v Hradci Králové

# Personální oblast

## Struktura a počty zaměstnanců

Rok		2016	2017
<b>Celkový počet zaměstnanců (fyzických osob)</b>		<b>60</b>	<b>60</b>
v tom se vzděláním	základním	2	0
	vyučených	3	4
	vyučených s maturitou	1	1
	úplným středním všeobecným	2	4
	úplným středním odborným	18	16
	vysokoškolským	23	23
	s vědeckou kvalifikací	11	12
	neuvedeným	-	-
<b>Celkem</b>		<b>60</b>	<b>60</b>

## Pohyb zaměstnanců

Rok	2016	2017
Přírůstek zaměstnanců (osob)	7	8
Úbytek zaměstnanců (osob)	8	6
ukončení pracovního poměru (osob)	8	6
z toho odchod do plného (invalidního) důchodu (osob)	-	2

Stav přepočtených zaměstnanců byl dodržen.

## Průměrné platové třídy, průměrné mzdy

Platová třída	Počet zaměstnanců (fyzický stav)	Průměr za třídu (Kč)	Průměrná mzda (Kč)	Počet zaměstnanců (fyzický stav)	Průměr za třídu (Kč)	Průměrná mzda (Kč)
	2016	2016	2016	2017	2017	2017
2	2	11 380	13 390	2	13 190	14 200
4	4	12 320	13 285	4	14 120	15 810
6	2	15 250	18 010	1	19 730	22 800
7	7	15 385	18 025	5	17 120	19 695
8	4	17 340	22 890	3	19 109	24 120
9	13	18 704	22 485	14	20 010	23 829
10	3	16 701	18 125	4	19 965	21 100
11	19	19 910	28 459	20	22 136	29 980
12	4	24 730	31 894	5	25 980	33 100
13	2	21 950	32 965	2	24 320	34 220
<b>Celkem</b>	<b>60</b>		<b>21 952</b>	<b>60</b>		<b>23 885</b>

## Oblast výnosů organizace 2017 (Kč)

	VÝNOSY	Celkem k 31. 12. 2017	Plán na rok 2017	% plnění ročního plánu
602.0000	Výnosy z prodeje služeb VHČ	887 474,68	900 000,00	-
602.0300	Výnosy z prodeje služeb HLČ	2 527 757,18	-	-
602.0440	Ostatní výnosy HLČ	86 617,37	-	-
<b>602****</b>	<b>Výnosy z prodeje služeb</b>	<b>3 501 849,23</b>	<b>3 150 000,00</b>	<b>111,17%</b>
603.0300	Výnosy z pronájmu HLČ	191 500,00	-	-
<b>603****</b>	<b>Výnosy z pronájmu</b>	<b>191 500,00</b>	<b>300 000,00</b>	<b>-</b>
604.0300	Výnosy z prodaného zboží HLČ	95 086,42	-	-
604.0301	Výnosy z prodaného zboží - vlastní HLČ	148 423,02	-	-
604.0302	Výnosy z prodaného zboží - cizí HLČ	9 909,91	-	-
<b>604****</b>	<b>Výnosy z prodaného zboží</b>	<b>253 419,35</b>	<b>250 000,00</b>	<b>101,37%</b>
648.0301	Zúčtování rezervního fondu/Další rozvoj	24 000,00	-	-
<b>648****</b>	<b>Čerpání fondů</b>	<b>24 000,00</b>	<b>-</b>	<b>-</b>
649.0000	Ostatní výnosy z činnosti VHČ	0,42	-	-
649.0300	Ostatní výnosy z činnosti HLČ	37 092,71	-	-
649.0310	Náhrady od ostatních subjektů HLČ	438,50	-	-
649.0320	Nárok na úhradu manka a škody zaměstnanci HLČ	15 288,00	-	-
<b>649****</b>	<b>Ostatní výnosy z činnosti</b>	<b>52 818,79</b>	<b>-</b>	<b>-</b>
662.0300	Úroky HLČ	236,51	-	-
662.0301	Bežný účet HLČ	3 093,66	-	-
<b>662****</b>	<b>Úroky</b>	<b>3 330,17</b>	<b>-</b>	<b>-</b>
663.0000	Kurzové zisky VHČ	273,69	-	-
663.0300	Kurzové zisky HLČ	318,97	-	-
<b>663****</b>	<b>Kurzové zisky</b>	<b>592,66</b>	<b>-</b>	<b>-</b>
672.0501	Výnosy územních rozpočtů z transferů	33 720 480,00	31 175 500,00	108,16%
672.0600	Transfery z ostatní ÚSC	42 300,00	-	-
672.0604	Výnosy územních rozpočtů z transferů	1 231 250,90	960 000,00	128,26%
672.0810	Projekty EU HLČ	78 990,27	-	-
672.0820	Rozpouštění účtu 403 HLČ	262 350,85	260 000,00	100,90%
<b>672****</b>	<b>Výnosy vybran. místních vládních institucí</b>	<b>35 335 372,02</b>	<b>-</b>	<b>-</b>
	<b>Výnosy celkem za běžné kalendářní období</b>	<b>39 362 882,22</b>	<b>35 795 500,00</b>	<b>109,97%</b>



# Výnosy a náklady

## Oblast výnosů organizace 2016 (Kč)

	VÝNOSY	Celkem k 31. 12. 2016	Plán na rok 2016	% plnění ročního plánu
602.010	Tržby za služby – hlavní činnost	6 645 268,45	4 900 000,00	-
	z toho: vstupenky Muzeum	329 393,00	-	-
	z toho: vstupenky Chlum	473 794,00	-	-
	z toho: vstupenky Adventní trh	200 675,00	-	-
	z toho: vstupenky přednášky	-	-	-
	z toho: záchranný archeologický průzkum	4 782 963,73	-	-
	z toho: ostatní činnost	858 442,72	-	-
602.020	Tržby za služby – hospodářská činnost: prodej tepla	873 811,10	900 000,00	-
602.070	Tržby za služby – reklama	57 000,00	-	-
602.900	Tržby za služby – ostatní	200 205,18	-	-
	<b>Celkem za Su 602</b>	<b>7 776 284,73</b>	<b>4 900 000,00</b>	<b>158%</b>
603.010	Výnosy z pronájmu	275 726,63	420 000,00	-
	<b>Celkem za Su 603</b>	<b>275 726,63</b>	<b>420 000,00</b>	<b>66%</b>
604.010	Tržby za vlastní zboží	386 925,66	-	-
604.100	Tržby za komisioní zboží	109 415,55	-	-
604.200	Tržby za nakoupené zboží	144 056,27	-	-
	<b>Celkem za Su 604</b>	<b>640 397,48</b>	<b>130 000,00</b>	<b>492%</b>
644.000	Výnosy z prodeje materiálu	9 000,00	-	-
	<b>Celkem za Su 644</b>	<b>9 000,00</b>	<b>-</b>	<b>-</b>
648.010	Čerpání fondů – RF na provozní účely	1 029 998,51	-	-
648.011	Čerpání fondů – Fond odměn	420 000,00	-	-
648.050	Čerpání fondů – zúčtování dotací ÚP na mzdy	-	-	-
648.070	Čerpání fondů – zúčtování fondu finančních darů	40 000,00	-	-
	<b>Celkem za Su 648</b>	<b>1 489 998,51</b>	<b>-</b>	<b>-</b>
649.000	Ostatní výnosy z činnosti – za účtované poplatky, ostatní	15 818,90	-	-
649.010	Ostatní výnosy z činnosti – přijaté náhrady škod	67 502,30	-	-
649.020	Ostatní výnosy z činnosti – Česká geolog. společnost	-	-	-
649.100	Ostatní výnosy z činnosti – knihy	2,00	-	-
	<b>Celkem za Su 649</b>	<b>83 323,20</b>	<b>-</b>	<b>-</b>
662.100	Úroky z BÚ	6 342,74	-	-
662.300	Úroky z účtu CEP	-	-	-
662.320	Úroky z účtu FKSP	-	-	-

	<b>VÝNOSY</b>	<b>Celkem k 31. 12. 2016</b>	<b>Plán na rok 2016</b>	<b>% plnění ročního plánu</b>
	<b>Celkem za Su 662</b>	6 342,74	5 000,00	127%
663.010	Kurové zisky	60,32	-	-
	<b>Celkem za Su 663</b>	60,32	-	-
672.100	Výnosy z nároků na prostř. rozpočtů ÚSC – provozní příspěvek	24 748 580,00	24 626 200,00	-
672.200	Výnosy z rozpočtu města	151 000,00	-	-
672.300	Výnosy z rozpočtu kraje	-	-	-
672.400	Výnosy z rozpočtu ministerstva	25 000,00	-	-
672.410	Výnosy – čas. rozpuštění transferu	892 495,12	-	-
672.500	Výnosy z rozpočtu SR – ÚP	-	-	-
672.600	Výnosy ERASMUS+	618 632,15	-	-
672.700	Výnosy z rozpočtu státních fondů	15 000,00	-	-
672.800	Výnosy ICOM	-	-	-
672.900	Výnosy NAKI	706 317,00	-	-
	<b>Celkem za Su 672</b>	27 157 024,27	24 626 200,00	110%
	<b>Výnosy celkem za běžné kalendářní období</b>	37 438 157,88	29 656 200,00	126%

## Oblast nákladů organizace 2017 (Kč)

	NÁKLADY	Celkem k 31. 12. 2017	Plán na rok 2017	% plnění ročního plánu
501.0300	Spotřeba materiálu HLČ	742 202,71	-	-
501.0310	Pohonné hmoty HLČ	9 764,25	-	-
501.0311	Pohonné hmoty - Benzín HLČ	61 348,91	-	-
501.0312	Pohonné hmoty - Nafta HLČ	58 230,80	-	-
501.0330	Čistící prostředky HLČ	60 539,58	-	-
501.0341	Kancelářský materiál - kancelářský papír HLČ	46 020,66	-	-
501.0342	Kancelářský materiál - kancelářské prostředky	82 298,92	-	-
501.0360	Prádlo HLČ	6 970,13	-	-
501.0370	Knihy, tisk, předplatné HLČ	29 839,00	-	-
501.0372	Knihy, tisk, předplatné/Knihovna HLČ	93 007,45	-	-
501.0373	Knihy, odborná literatura pro zaměstnance HLČ	8 895,30	-	-
501.0380	Materiál pro opravu, údržbu, náhradní díly HLČ	31 358,34	-	-
501.0381	Materiál pro opravu, údržbu, náhradní díly - ICT	116 412,61	-	-
501.0382	Materiál pro opravu, údržbu, náhradní díly - Motor	1 463,64	-	-
501.0383	Materiál pro opravu, údržbu, náhradní díly - Ostat	10 563,35	-	-
501.0384	Materiál pro opravu, údržbu, náhradní díly - Nemov	4 591,89	-	-
501.0385	Materiál pro opravu, údržbu, náhradní díly/ Movitý	2 874,36	-	-
501.0452	Materiál pro propagaci HLČ	71 995,00	-	-
501.0460	Léky a zdravotnický materiál	32 228,93	-	-
501.0461	JDDHM podrozvahová evidence	68 672,86	-	-
<b>501.****</b>	<b>Spotřeba materiálu</b>	<b>1 539 278,69</b>	700 000,00	220%
502.0020	Pára a teplo VHČ	675 173,75	750 000,00	-
502.0310	Voda a stočné HLČ	213 615,82	-	-
502.0320	Pára a Teplo HLČ	1 573 427,00	-	-
502.0330	Plyn HLČ	156 416,18	-	-
502.0340	Elektrická energie HLČ	607 912,24	-	-
<b>502.****</b>	<b>Spotřeba energie</b>	<b>3 226 544,99</b>	2 730 000,00	118%
504.0300	Prodané zboží HLČ	71 310,39	-	-
504.0310	Prodané zboží vlastní HLČ	170 552,30	-	-
504.0320	Prodané zboží cizí HLČ	4 609,82	-	-
<b>504.****</b>	<b>Prodané zboží</b>	<b>246 472,51</b>	200 000,00	123%
507.0300	Aktivace oběžného majetku HLČ	-408 120,00	-	-

## Výnosy a náklady

	<b>NÁKLADY</b>	<b>Celkem k 31. 12. 2017</b>	<b>Plán na rok 2017</b>	<b>% plnění ročního plánu</b>
<b>507.****</b>	<b>Aktivace oběžného majetku HLČ</b>	<b>-408 120,00</b>	-	-
511.0000	Opravy a udržování VHČ	14 092,00	10 000,00	-
511.0300	Opravy a udržování HLČ	138 319,13	-	-
511.0310	Opravy ICT (kopírky, tiskárny, telefony) HLČ	22 247,00	-	-
511.0320	Motorová vozidla (SPZ) HLČ	56 249,51	-	-
511.0330	Ostatní movitý majetek HLČ	9 377,50	-	-
511.0331	Ostatní movitý majetek - stroje, přístroje a zařízení	30 611,04	-	-
511.0334	Ostatní movitý majetek - inventář (nábytek) HLČ	14 520,00	-	-
511.0340	Nemovitosti HLČ	1 240,00	-	-
511.0345	Nemovitosti / Opravy a údržba spojená s běžným	16 309,26	-	-
<b>511.****</b>	<b>Opravy a udržování</b>	<b>302 965,44</b>	<b>60 000,00</b>	<b>505%</b>
512.0300	Cestovné HLČ	111 642,00	-	-
512.0310	tuzemské HLČ	6 111,13	-	-
512.0320	zahraniční HLČ	72 341,67	-	-
<b>512.****</b>	<b>Cestovné</b>	<b>190 094,80</b>	<b>200 000,00</b>	<b>95%</b>
513.0300	Náklady na reprezentaci HLČ	44 496,00	-	-
<b>513.****</b>	<b>Náklady na reprezentaci</b>	<b>44 496,00</b>	<b>50 000,00</b>	<b>89%</b>
518.0000	Ostatní služby VHČ	32 655,00	32 000,00	-
518.0300	Ostatní služby HLČ	1 559 088,32	-	-
518.0301	Nákup sbírkových předmětů	537 462,00	-	-
518.0302	tisk, grafické úpravy (jiné než propagační)	406 647,40	-	-
518.0311	Telefonní poplatky - pevná síť HLČ	28 735,03	-	-
518.0312	Telefonní poplatky - mobilní síť HLČ	15 939,17	-	-
518.0313	Internet a datové spoje HLČ	19 462,37	-	-
518.0324	Revize, odborné prohlídky / Hasicí přístroje,	33 719,00	-	-
518.0325	Revize, odborné prohlídky / Výtahy HLČ	62 784,10	-	-
518.0327	Revize, odborné prohlídky / EPS, EZS, CCTV HLČ	22 815,00	-	-
518.0329	Revize, odborné prohlídky/ Ostatní	4 957,97	-	-
518.0350	Právní služby HLČ	79 000,00	-	-
518.0362	Externí spolupráce HLČ	89 688,14	-	-
518.0370	Úklid HLČ	60 237,50	-	-
518.0380	Praní a opravy prádla HLČ	2 164,39	-	-
518.0390	Ostraha, vrátnice, bezpečnostní služba HLČ	1 283 237,62	-	-

	<b>NÁKLADY</b>	<b>Celkem k 31. 12. 2017</b>	<b>Plán na rok 2017</b>	<b>% plnění ročního plánu</b>
518.0400	Služby v oblasti PO a BOZP HLČ	96 050,00	-	-
518.0410	Nájemné HLČ	24 475,00	-	-
518.0420	Svoz odpadu HLČ	104 354,77	-	-
518.0421	Svoz a likvidace odpadu - komunální odpad HLČ	2 751,08	-	-
518.0423	Svoz a likvidace odpadu - nebezpečný odpad HLČ	877,00	-	-
518.0450	Poplatky HLČ	5 552,90	-	-
518.0451	Poplatky bance HLČ	24 783,95	-	-
518.0452	Poplatky CCS HLČ	4 646,62	-	-
518.0453	Poplatky provozní HLČ	200,00	-	-
518.0460	Software - údržba, podpora HLČ	221 026,23	-	-
518.0470	Deratizace, dezinfekce HLČ	24 536,00	-	-
518.0480	Doprava a přepravné HLČ	11 819,00	-	-
518.0490	Poštovné, doručovatelské služby HLČ	50 109,00	-	-
518.0581	Náklady na služby spojené s propagací HLČ	97 019,10	-	-
518.0583	Údržba areálu HLČ	41 996,00	-	-
<b>518.****</b>	<b>Ostatní služby</b>	<b>4 948 789,66</b>	<b>5 783 600,00</b>	<b>86%</b>
521.0300	Mzdové náklady HLČ	17 744 266,00	-	-
521.0330	Ostatní osobní náklady (DPČ, DPP) HLČ	1 177 717,00	-	-
521.0340	Náhrada mezd za DPN HLČ	31 311,00	-	-
<b>521.****</b>	<b>Mzdové náklady</b>	<b>18 953 294,00</b>	<b>17 411 900,00</b>	<b>109%</b>
524.0310	Pojistné na veřejné zdravotní pojištění HLČ	1 615 926,00	-	-
524.0320	Pojistné na sociální pojištění HLČ	4 488 662,00	-	-
<b>524.****</b>	<b>Zákonné sociální pojištění</b>	<b>6 104 588,00</b>	<b>5 890 000,00</b>	<b>104%</b>
525.0310	Povinné úrazové pojištění zaměstnanců	50 274,00	-	-
<b>525.****</b>	<b>Jiné sociální pojištění</b>	<b>50 274,00</b>	<b>-</b>	<b>-</b>
527.0300	Zákonné sociální náklady HLČ	3 086,00	-	-
527.0310	Povinný, základní příděl do FKSP HLČ	355 512,22	-	-
527.0330	Stravenky, náklady na stravování zaměstnanců	252 076,00	-	-
527.0340	Zdravotní prohlídky, prevence HLČ	13 080,00	-	-
527.0350	Náklady na OOPP HLČ	47 666,00	-	-
<b>527.****</b>	<b>Zákonné sociální náklady</b>	<b>671 420,22</b>	<b>600 000,00</b>	<b>112%</b>
538.0320	Poplatky za využívání dálnic a vysokorychlostních	6 690,00	-	-
538.0330	Správní poplatky HLČ	1 668,00	-	-
<b>538.****</b>	<b>Jiné daně a poplatky</b>	<b>8 358,00</b>	<b>-</b>	<b>-</b>

## Výnosy a náklady

	<b>NÁKLADY</b>	<b>Celkem k 31. 12. 2017</b>	<b>Plán na rok 2017</b>	<b>% plnění ročního plánu</b>
549.0000	Ostatní náklady z činnosti VHČ	0,61	-	-
549.0300	Ostatní náklady z činnosti HLČ	339 882,98	-	-
549.0373	Pojištění - ostatní	1 551,00	-	-
<b>549.****</b>	<b>Ostatní náklad z činnosti</b>	<b>341 434,59</b>	<b>-</b>	<b>-</b>
551.0300	Odpisy dlouhodobého majetku - movitý HLČ	628 441,00	-	-
551.0301	Odpisy dlouhodobého majetku - movitý vlastní	19 164,00	-	-
551.0303	Odpisy dlouhodobého majetku - nemovitý HLČ	308 374,00	-	-
551.0305	Odpisy dlouhodobého majetku - nemovitý vlastní	764 357,00	-	-
551.0310	Odpisy dlouhodobého nehmotného majetku HLČ	39 480,00	-	-
<b>551****</b>	<b>Odpisy dlouhodobého majetku</b>	<b>1 759 816,00</b>	<b>1 900 000,00</b>	<b>93%</b>
558.0300	Náklady z drobného dlouhodobého majetku HLČ	107 330,73	-	-
558.0310	Drobný DHM HLČ	439 405,79	-	-
558.0312	Drobný DHM - ICT HLČ	54 976,90	-	-
558.0321	Drobný DNM - software HLČ	48 340,00	-	-
<b>558****</b>	<b>Náklady z drobného dlouhodobého majetku</b>	<b>650 053,42</b>	<b>270 000,00</b>	<b>241%</b>
563.0300	Kurzové ztráty HLČ	53 821,09	-	-
<b>563.****</b>	<b>Kurzové ztráty</b>	<b>53 821,09</b>	<b>-</b>	<b>-</b>
	<b>Náklady celkem za běžné období kalendářního roku</b>	<b>38 683 581,41</b>	<b>35 795 500,00</b>	<b>108%</b>

## Oblast nákladů organizace 2016 (Kč)

	<b>NÁKLADY</b>	<b>Celkem k 31. 12. 2016</b>	<b>Plán na rok 2016</b>	<b>% plnění ročního plánu</b>
501.010	Spotřeba materiálu hospodářská činnost	68,50	-	-
501.020	Spotřeba materiálu IT	24 237,04	-	-
501.030	Spotřeba materiálu ND na auta	5 869,72	-	-
501.031	Spotřeba materiálu PHM	138 079,37	-	-
501.040	Spotřeba materiálu čisticí prostředky	60 409,51	-	-
501.050	Spotřeba materiálu kancelářské potřeby	45 653,12	-	-
501.061	Spotřeba materiálu OOP	-	-	-
501.070	Spotřeba materiálu na údržbu budov	1 827,19	-	-
501.090	Spotřeba materiálu DHM od 500 Kč do 2 999 Kč	25 971,75	-	-
501.091	Spotřeba materiálu DHM do 499 Kč	11 445,16	-	-
501.100	Spotřeba materiálu na činnost oddělení	477 528,56	-	-
501.110	Spotřeba materiálu nákup do knihoven	100 769,36	-	-
501.200	Spotřeba materiálu ERASMUS+	12 738,00	-	-
501.300	Spotřeba materiálu NAKI II	2 601,00	-	-
501.800	Spotřeba materiálu publikace ostatní	58 376,58	-	-
501.900	Spotřeba materiálu ostatní	265 327,87	-	-
	<b>Celkem za Su 501</b>	<b>1 230 902,73</b>	<b>752 400,00</b>	<b>163%</b>
502.010	Spotřeba energie – elektřina	751 895,01	-	-
502.020	Spotřeba energie – plyn	131 915,56	-	-
502.030	Spotřeba energie – topení EOP	1 334 729,57	-	-
502.040	Spotřeba energie – voda	45 682,66	-	-
502.050	Spotřeba energie – hospodářská činnost	619 023,25	750 000,00	-
	<b>Celkem za Su 502</b>	<b>2 883 246,05</b>	<b>3 300 000,00</b>	<b>87%</b>
504.010	Prodané zboží – vlastní	286 006,81	-	-
504.100	Prodané zboží – komise	82 620,15	-	-
504.200	Prodané zboží – nakoupené	97 608,85	-	-
	<b>Celkem za Su 504</b>	<b>466 235,81</b>	<b>280 000,00</b>	<b>166%</b>
507.000	Aktivace oběžného materiálu	-	-	-
507.100	Aktivace vlastního zboží	-241 148,00	-	-
	<b>Celkem za Su 507</b>	<b>-241 148,00</b>	<b>-</b>	<b>-</b>
	<b>Celkem za skupinu 50</b>	<b>4 339 236,59</b>	<b>4 332 400,00</b>	<b>100%</b>
511.010	Opravy a udržování budov	11 095,00	-	-

## Výnosy a náklady

	<b>NÁKLADY</b>	<b>Celkem k 31. 12. 2016</b>	<b>Plán na rok 2016</b>	<b>% plnění ročního plánu</b>
511.011	Opravy a udržování budov – hospodářská činnost	-	10 000,00	-
511.020	Opravy a udržování dopravní prostředky	45 160,65	-	-
511.030	Opravy a udržování konzerv. práce	-	-	-
511.040	Opravy a udržování stroje	126 827,88	-	-
511.041	Opravy a udržování stroje z toho IT	6 350,00	-	-
511.050	Opravy a udržování ostatní	24 427,67	-	-
	<b>Celkem za Su 511</b>	<b>213 861,20</b>	<b>63 000,00</b>	<b>339%</b>
512.010	Cestovné zaměstnanců	117 292,28	-	-
512.100	Cestovné zaměstnanců ERASMUS+	329 564,08	-	-
512.110	Cestovné zaměstnanců ERASMUS+ ubytování	32 054,12	-	-
512.120	Cestovné zaměstnanců ERASMUS+ konferenční poplatek	-	-	-
512.200	Cestovné zaměstnanců NAKI II	31 172,00	-	-
	<b>Celkem za Su 512</b>	<b>510 082,48</b>	<b>450 000,00</b>	<b>113%</b>
513.010	Náklady na reprezentaci LIMIT	33 853,60	-	-
	<b>Celkem za Su 513</b>	<b>33 853,60</b>	<b>50 000,00</b>	<b>68%</b>
518.010	Ostatní služby – nákup sbírkových předmětů	59 626,00	-	-
518.02	Ostatní služby – vazba knih	-100 309,00	-	-
518.030	Ostatní služby – ostražba	1 113 784,02	-	-
518.040	Ostatní služby – balné, přepravné, manipul. popl.	51 043,34	-	-
518.050	Ostatní služby – subdodávka AP	902 895,65	-	-
518.055	Ostatní služby – pomocné práce pro střediska	4 703,03	-	-
518.060	Ostatní služby – telefony pevné i mobilní	64 605,01	-	-
518.070	Ostatní služby – stočné	123 408,62	-	-
518.080	Ostatní služby – hospodářská činnost	36 890,00	32 000,00	115%
518.090	Ostatní služby – restaurování, konzervování, preparování	2 750,00	-	-
518.100	Ostatní služby – revize zařízení	236 184,00	-	-
518.110	Ostatní služby – tisk, grafické úpravy, propagace	319 291,75	-	-
518.120	Ostatní služby – IT, licence, www	120 941,70	-	-
518.150	Ostatní služby – inzerce	45 775,00	-	-
518.160	Ostatní služby – pronájem movitostí	840,00	-	-
518.161	Ostatní služby – pronájem prostor	-	-	-
518.164	Ostatní služby – pronájem nemovitostí	12 100,00	-	-
518.170	Ostatní služby – poštovné, známky	71 116,00	-	-



	<b>NÁKLADY</b>	<b>Celkem k 31. 12. 2016</b>	<b>Plán na rok 2016</b>	<b>% plnění ročního plánu</b>
518.200	Ostatní služby – poplatky rádio, televize	5 610,00	-	-
518.260	Ostatní služby – BOZP	90 000,00	-	-
518.270	Ostatní služby – školení, konference, aktivity	22 163,07	-	-
518.290	Ostatní služby – DNHM 7 000,- až 59 999,- Kč	13 390,00	-	-
518.291	Ostatní služby – DNHM do 6 999,- Kč	3 907,22	-	-
518.300	Ostatní služby – bankovní poplatky	29 192,90	-	-
518.400	Ostatní služby – právní a ekonomické služby	161 523,00	-	-
518.500	Ostatní služby – dopravní prostředky	13 900,73	-	-
518.600	Ostatní služby – ERASMUS+	88 584,82	-	-
518.900	Ostatní služby – ostatní	921 771,00	-	-
	<b>Celkem za Su 518</b>	<b>4 415 687,86</b>	<b>1 957 000,00</b>	<b>226%</b>
	<b>Celkem za skupinu 51</b>	<b>5 173 485,14</b>	<b>2 520 000,00</b>	<b>205%</b>
521.010	Mzdové náklady – základní	12 808 267,00	15 335 000,00	84%
521.020	Mzdové náklady – příplatek za vedení	392 641,00	-	-
521.030	Mzdové náklady – prémie nepravidelné	1 107 100,00	-	-
521.040	Mzdové náklady – DPČ	402 357,00	-	-
521.060	Mzdové náklady – DPP	1 876 279,00	1 155 000,00	-
521.070	Mzdové náklady – dovolená, náhrady	1 933 109,00	-	-
521.080	Mzdové náklady – náhrady za svátky	8 598,00	-	-
521.090	Mzdové náklady – náhrada za dočasnou prac. neschopnost	58 018,00	-	-
521.100	Odstupné	-	-	-
521.120	Proplacení dovolené ukonč. prac. poměru	46 930,00	-	-
	<b>Celkem za Su 521</b>	<b>18 633 299,00</b>	<b>16 490 000,00</b>	<b>113%</b>
524.100	Zákonné zdravotní pojištění	1 504 202,00	-	-
524.200	Zákonné sociální pojištění	4 178 310,00	-	-
	<b>Celkem za Su 524</b>	<b>5 682 512,00</b>	<b>5 200 000,00</b>	<b>109%</b>
527.100	Zák. soc. náklady – 1,5% z objemu mezd na FKSP	245 319,97	-	-
527.200	Zák. soc. náklady – ochrana a bezp. zdraví, lékař. prev.	19 520,80	-	-
	<b>Celkem za Su 527</b>	<b>264 840,77</b>	<b>168 000,00</b>	<b>158%</b>
528.010	Jiné soc. náklady – doplatky pracovních úrazů	-	-	-
528.100	Jiné soc. náklady – zákonné soc. náklady KOOPERATIVA	46 799,00	-	-
528.200	Jiné soc. náklady – stravné	265 936,00	-	-
	<b>Celkem za Su 528</b>	<b>312 735,00</b>	<b>-</b>	<b>-</b>

## Výnosy a náklady

	<b>NÁKLADY</b>	<b>Celkem k 31. 12. 2016</b>	<b>Plán na rok 2016</b>	<b>% plnění ročního plánu</b>
	<b>Celkem za skupinu 52</b>	24 893 386,77	21 858 000,00	114%
538.100	Jiné daně a poplatky – spotřeba kolky, dálniční známky	4 165,00	-	-
538.300	Jiné daně a poplatky	4 600,00	-	-
	<b>Celkem za Su 538</b>	8 765,00	-	-
542.100	Jiné pokuty a penále	-	-	-
547.000	Manka a škody – zmařená investice	48 512,24	-	-
547.100	Manka a škody – nedaňové náklady	-	-	-
	<b>Celkem za Su 542+547</b>	48 512,24	-	-
549.000	Ostatní náklady z činnosti	5 600,00	-	-
549.030	Ostatní náklady z činnosti – cestovní pojištění	6 350,00	-	-
549.050	Ost. náklady z činnosti – zúčtování koef. DPH, ostatní	251 808,93	-	-
549.100	Ost. náklady z činnosti – povinné autorské výtisky vlastního zboží	12 694,64	-	-
	<b>Celkem za Su 549</b>	276 453,57	50 000,00	552%
	<b>Celkem za skupinu 53+54</b>	333 730,81	50 000,00	667%
551.000	Odpisy dlouhodobého majetku – svěřený	944 083,00	-	-
551.010	Odpisy dlouhodobého majetku k 022010	-	-	-
551.011	Odpisy dlouhodobého majetku k 022011	-	-	-
551.014	Odpisy dlouhodobého majetku k 022014	-	-	-
551.016	Odpisy dlouhodobého majetku k 022016	-	-	-
551.020	Odpisy dlouhodobého majetku k 022020	-	-	-
551.030	Odpisy dlouhodobého majetku k 022030	-	-	-
551.070	Odpisy SW	-	-	-
551.100	Odpisy dlouhodobého majetku – vlastní	1 486 432,00	-	-
	<b>Celkem za Su 551</b>	2 430 515,00	2 395 800,00	101%
556.010	Tvorba a zúčtování opravných položek	-	-	-
558.010	Spotřeba drobného hmotného majetku 3 000 až 39 999 Kč	257 964,52	-	-
	<b>Celkem za Su 556+558</b>	257 964,52	-	-
	<b>Celkem za skupinu 55</b>	2 688 479,52	2 395 800,00	112%
563.010	Kurzové ztráty	9 839,05	-	-
	<b>Celkem za Su 563</b>	9 839,05	-	-
	<b>Celkem za skupinu 56</b>	9 839,05	-	-
	<b>Náklady celkem za běžné období kalendářního roku</b>	37 438 157,88	31 156 200,00	120%

## REKAPITULACE ZA ČINNOST (Kč)

	2016	2017
Náklady celkem	37 438 157,88	38 683 581,41
Výnosy celkem	37 438 157,88	39 362 882,22
Hospodářský výsledek	-	679 300,81

## KOMENTÁŘ

### Výnosy

Celkové výnosy dosáhly 39 362 882,22 Kč. Největší položku tvoří příspěvek zřizovatele ve výši 33 720 480 Kč. Tento příspěvek obsahuje i finance určené na stěhování historické budovy na Eliščině nábřeží. Tržby za poskytnuté služby v hlavní činnosti činily 2 614 374,55 Kč. Toto číslo je tvořené z podstatné části tržbami za záchranný archeologický průzkum (1 529 009, 10 Kč) a za vstupné. Tržby v rámci hospodářské činnosti muzea byly 887 747,95 Kč. Jedná se o prodej tepelné energie.

Další významnou položkou ve výnosech muzea tvoří dotace. Získané dotace v celkové výši 1 352 541,17 Kč se týkaly výhradně hlavní činnosti muzea a 91% z této částky bylo financováno Ministerstvem kultury, 5,9% tvořila dotace Domu zahraniční spolupráce Erasmus+ II. – Svět muzeí – svět idejí a 3,1% bylo poskytnuto městem Hradec Králové. Nejvyšší dotace 689 173,9 Kč byla určena na projekt Gotické a raně renesanční umění ve východních Čechách (NAKI). Dále byla podpořena výstava „Velká vizita!... v Hradci Králové za první republiky“ a v samostatné dotaci pak vydání stejnojmenné publikace s tematikou výstavy. S finanční podporou byla rozšířena sbírka historického nábytku o nábytkový soubor

ložnice podle návrhu Bohumila Waiganta. Muzejní edukační programy byly podpořeny v rámci projektů Muzeum války pro děti a školní kolektivy, Muzejní a zoologické exkurze, Muzejní neděle a dětské dílny. Byl podpořen chod informačního centra na Chlumu a uskutečnění Královéhradecké muzejní noci 2017. V roce 2017 byl obdržen jeden finanční dar a to od společnosti Elektrárny Opatovice za účelem uskutečnění projektu Sběr fosilií a výzkum struktur ve východních Čechách. Ukončené podpořené projekty byly řádně vyúčtovány.

Významnou položkou ve výnosech muzea jsou také tržby za zboží, výnosy z časového rozpuštění transferu a výnosy z zajišťování akcí.

### Náklady

Náklady dosáhly celkové výše 38 683 581,41 Kč. Na této sumě se nejvýrazněji podílely mzdové náklady ve výši 18 953 294,00 Kč a související odvody ve výši 6 104 588 Kč. Mzdové náklady narostly v souvislosti s nařízením vlády o zvýšení mezd ve veřejném sektoru. Další výraznou položkou je spotřeba energie. Náklady na energii dosáhly 3 226 544,99 Kč. K nárůstu nákladů došlo využíváním dalších objektů muzeem v souvislosti se stěhováním historické budovy. Výše uvedená suma zahrnuje i 675 173,75 Kč na nakoupenou tepelnou energii

v rámci hospodářské činnosti muzea. Jinou nezanedbatelnou položku tvořily náklady ostatní služby ve výši 4 948 789,66 Kč. Tuto částku tvoří zejména ostraha budov muzea, dále pak zabezpečení laboratorního zpracování záchranných archeologických výzkumů a také náklady na stěhování historické budovy. Stěhování se rovněž promítlo do nárůstu nákladů na spotřebu materiálu. Náklady na spotřebu materiálu činily 1 539 278,69 Kč. Odpisy byly ve výši 1 759 816 Kč. Tato suma je tvořena z odpisů svěřeného i vlastního majetku.

### Investice

V průběhu roku bylo čerpáno z investičního fondu celkem 821 903,12 Kč. Z těchto zdrojů bylo zafinancováno provedení sond v rámci záchranného archeologického průzkumu v Gayerových a Vrbenkého kasárnách a také architektonické studie pro expozice.

### Hospodářský výsledek

Muzeum východních Čech v Hradci Králové hospodařilo v roce 2017 se ziskem ve výši 679 300,81 Kč. Na tomto výsledku se projeví nižší náklady na stěhování historické budovy, než bylo předpokládáno. Kladný hospodářský výsledek bude po schválení zřizovatelem převeden do rezervního fondu a fondu odměn.

## Dotace

<b>Dotace – Ministerstvo kultury</b>	<b>Kč</b>
Lidový nábytek ve sbírkách Muzea východních Čech v Hradci Králové	65 000,00
Velká vizita! ... V Hradci Králové za první republiky (vydání publikace)	1 13 077,00
Ložnice podle návrhu Bohumila Waiganta	126 000,00
Velká vizita!	130 000,00
Muzeum války pro děti a školní kolektivy	52 000,00
Musejní a zoologické exkurze	56 000,00
Gotické a raně renesanční umění ve východních Čechách. Výzkum, interpretace, prezentace. (NAKI)	689 173,90
<b>Celkem</b>	<b>1 231 250,90</b>

<b>Dotace – Statutární město Hradec Králové</b>	<b>Kč</b>
Musejní neděle a dětské dílny	2 300,00
Informační centrum na Chlumu	30 000,00
Velká vizita! ... V Hradci Králové za první republiky	5 000,00
Královéhradecká muzejní noc	5 000,00
<b>Celkem</b>	<b>42 300,00</b>

<b>Granty – Dům zahraniční spolupráce</b>	<b>Kč</b>
ERASMUS+ II. – Svět muzeí – svět idejí	78 990,27
<b>Celkem</b>	<b>78 990,27</b>

<b>Jiné příspěvky a finanční dary</b>	<b>Kč</b>
Elektrárny Opatovice, a.s.: finanční dar – Sběr fosilií a výzkum struktur ve východních Čechách	24 000,00
<b>Celkem</b>	<b>24 000,00</b>

**Investiční dotace Královéhradeckého kraje**

Investiční dotace Královéhradeckého kraje v roce 2017 nebyly poskytnuty.

**Tvorba a čerpání peněžních fondů****Stav fondů (Kč)**

Název fondu	PZ k 1. 1. 2017	tvorba fondu	čerpání fondu	KZ k 31. 12. 2017	krytí
FRIM	1 747 561	1 497 465	1 656 503	1 588 523	1 588 523
Rezervní fond	258 296	-	-	258 296	258 296
RF z ostatních titulů	-	-	-	-	-
Fond odměn	380 135	-	-	380 135	380 135
FKSP	188 721	377 336	275 881	290 176	290 176

Finanční fondy organizace jsou plně kryty finančními prostředky.

## Finanční majetek

### Bankovní účty organizace (Kč)

Č. účtu	Název účtu	Stav k 31. 12. 2016 (Poč. st. sled. obd.)	Stav k 31. 12. 2017 (Kon. stavy)
24101XX	BU KB 78-7777510247	6 227 554,00	6 861 345,53
2410200	BU EU KB 115-390250207	682 444,14	895 357,00
2430000	Běžný účet FKSP	145 761,00	253 702,00

### Ceniny (Kč)

Č. účtu	Název	Stav k 31. 12. 2016 (KZ minulého obd.)	Stav k 31. 12. 2017 (KZ sledovaného obd.)
2630020	Ceniny – stravenky à 60,-	144 960,00	87 480,00

Fyzickou inventurou cenin nebyly zjištěny žádné rozdíly.

## Kontrolní systém

V roce 2017 bylo muzeum kontrolováno Krajským úřadem Královéhradeckého kraje. Kontrola probíhala v budově muzea od 16. do 31. ledna 2017. Předmětem kontroly byla finanční kontrola příspěvkové organizace zřízené Královéhradeckým krajem se zaměřením na skutečnosti týkající se finančních toků v organizaci, speciálně na uzavírání pracovněprávních vztahů a nákupy zboží a služeb. Provedenou kontrolou nebylo zjištěno porušení rozpočtové kázně a nebyly zjištěny nedostatky, které by vedly k uložení opatření k nápravě.

Dále bylo muzeum kontrolováno Okresní správou sociálního zabezpečení Hradec Králové. Kontrola byla provedena v budově muzea a bylo kontrolováno období od 1. 10. 2014 do 31. 5. 2017. Předmětem kontroly bylo plnění povinností v nemocenském pojištění, v důchodovém pojištění,

při odvodu pojistného na sociální zabezpečení a příspěvku na státní politiku zaměstnanosti. Muzeum poskytlo potřebou součinnost k řádnému provedení kontroly. Během kontroly byly provedeny opravy pěti evidenčních listů důchodového pojištění. V plnění povinností nemocenského pojištění a v oblasti pojistného nebyly zjištěny rozdíly. Kontrolou nebyla stanovena žádná pokuta ani penále.

Vnitřní kontrolní systém je zajišťován řídicími pracovníky v členění příkazce operace, správce rozpočtu a hlavní účetní, a to v jednotlivých finančních fázích. Probíhala předběžná kontrola při přípravě operací před jejich schválením, průběžná kontrola při sledování operací a následná kontrola již uskutečněných operací. V roce 2017 nebyla evidována žádná kontrolní zjištění.

## Ukončené investiční zakázky

Zakázka 2017	Dodavatel	Kč
Provedení sond v rámci ZAV GK	Bc. Filip Šrůtek	7 200,00
Provedení sond v rámci ZAV GK a VK	Okrouhlický, s.r.o.	258 103,12
Architektonická studie stálé expozice v hl. budově	Tomáš Vymetálek Architects s.r.o.	108 900,00
Architektonická studie stálé přír. expozice VK	Art Consultancy s.r.o.	447 700,00

## Autoprovoz

### Provoz vozidel včetně PHM a oprav v roce 2017

Náklady	Kč
<b>CELKOVÉ PROVOZNÍ NÁKLADY AUTODOPRAVY</b>	<b>164 471</b>

Náklady	Ujeto km	Náklady na 1 km v Kč	PHM v Kč	Opravy v Kč
Škoda Octavia	9 471	2,25	17 056,10	4 246,82
Ford Focus	16 619	2,57	29 855,18	12 828,31
Ford Transit	9 367	4,08	19 279,58	18 898,40
Citroën Berlingo	17 302	2,07	24 975,69	10 905,73
VW Transporter	6 638	3,98	14 534,62	11 890,41
<b>Celkem</b>	<b>59 397</b>	<b>-</b>	<b>105 701,17</b>	<b>58 769,67</b>

## Provoz a obnova budov

### DEPOZITÁŘE V BUDOVĚ GAYEROVÝCH KASÁREN (OPLETALOVA 334)

Depozitáře Muzea východních Čech v Hradci Králové jsou umístěny v budově Gayerových kasáren, která je ve vlastnictví Královehradeckého kraje. Budova je v současné době ve velmi špatném technickém stavu, čehož si je vlastník plně vědom a projektově nechává zpracovávat její rekonstrukci, která bude zahrnovat i plánovanou přístavbu umístěnou před hlavním vchodem do budovy. V součinnosti s vlastníkem budovy se muzeum jako její uživatel podílí na vypracování projektové dokumentace na rekonstrukci. Projektovou dokumentaci zadal zpracovateli přímo Královehradecký kraj. Projektová dokumentace zohledňuje možnost získání budovy Vrbenského kasáren. Vzhledem k plánované rekonstrukci depozitární budovy v areálu Gayerových kasáren byly v průběhu roku 2017 prováděny pouze nutné drobné údržovací práce.

### HISTORICKÁ BUDOVA

Budova se nachází na Eliščině nábřeží a slouží především k výstavní a prezentační činnosti. Vlastníkem historické budovy je město Hradec Králové. Vzhledem k plánované rekonstrukci, kterou vlastník chystá od 2. čtvrtletí roku 2018, byla

celá budova k 5. listopadu roku 2017 pro veřejnost uzavřena a probíhaly stěhovací a vyklízecí práce, které byly ke konci roku dokončeny. Znovuotevření zrekonstruované historické budovy vlastník předpokládá na 2. čtvrtletí roku 2019.

### MUZEUM VÁLKY 1866 NA CHLUMU

Vlastníkem muzea a souvisejících pozemků je Muzeum východních Čech v Hradci Králové. V průběhu roku byla na budově muzea a informačního centra prováděna běžná údržba a nutné opravy, které vyžadoval provoz těchto objektů. Související pozemky, které jsou ve správě Muzea východních Čech v Hradci Králové, byly pravidelně udržovány. Odborná firma provedla ošetření stromů u Ossaria a Mausolea.

### SKLAD ARCHEOLOGICKÉHO MATERIÁLU VŠESTARY

Budova je ve vlastnictví Královehradeckého kraje a muzeum ji využívá na základě smlouvy o výpůjčce od listopadu roku 2012. Archeologické pracoviště zde má deponován náleзовý materiál a pomocný materiál k zajištění archeologických výzkumů.

### DEPOZITÁŘ V RYCHNOVĚ NAD KNĚŽNOU

V areálu nemocnice v Rychnově nad Kněžnou využívá Muzeum východních Čech v Hradci Králové jako depozitář od roku 2014 prostory bývalého skladu civilní obrany. Budova je dvoupodlažní, není vytápěná a má nákladní výtah. V depozitáři jsou umístěny kamenné artefakty, materiál určený k tvorbě výstav, pomocný materiál a model mamuta. Po dobu rekonstrukce depozitární budovy v areálu Gayerových kasáren bude v těchto prostorách uložena část mobiliáře pro uložení sbírek. Po rekonstrukci je plánováno přesunutí mobiliáře a veškerých kamenných artefaktů zpět do Hradce Králové.

### DEPOZITÁŘ BUDOVA ULICE LIPOVÁ VE STĚŽERÁCH

Muzeum východních Čech v Hradci Králové získalo k 1. 5. 2017 od Královehradeckého kraje do užívání budovu bývalé školy v obci Stěžery, včetně přílehlých pozemků sloužících jako zahrada. Po dobu rekonstrukce depozitární budovy v objektu Gayerových kasáren zde bude umístěna přírodovědecká podsbírka, pracovníci přírodovědeckého oddělení, pracovníci oddělení ochrany a dokumentace sbírkových předmětů a zástupce ředitele.

## Inventarizace majetku a závazků

Na základě příkazu ředitele č. 7/2017 byla provedena řádná inventarizace majetku a závazků ke dni 31. 12. 2017. Jednotlivé dílčí inventarizační komise provedly fyzickou inventuru v období od 3. 1. 2018 do 10. 1. 2018. Inventurní seznamy byly řádně vytisknuty z programu FAMA. Během

inventarizace bylo zjištěno, že se v muzeu nachází fyzicky nebo morálně zastaralý majetek. Zasedání likvidační komise proběhne v prvním pololetí roku 2018. Dále bylo zjištěno, že v některých případech nedošlo ke změně umístění majetku v evidenci v důsledku stěhování historické budovy. Změny

umístění budou zachyceny do evidence v průběhu roku 2018. Inventarizace byla provedena v souladu s platnými právními normami. Závady nebyly zjištěny.





**Výroční zpráva 2016**  
**Muzea východních Čech v Hradci Králové**

© 2017 Muzeum východních Čech v Hradci Králové  
Eliščino nábřeží 465, 500 01 Hradec Králové 1

Sestavil: Jaroslav Zámečník, DiS.  
na základě podkladů jednotlivých oddělení  
Grafická úprava a sazba: Jiří Šinták  
Fotografie: Miroslav Beneš a archiv muzea  
Tisk: Reprint s.r.o.

e-mail: [muzeum@muzeumhk.cz](mailto:muzeum@muzeumhk.cz)  
[www.muzeumhk.cz](http://www.muzeumhk.cz)



# MUSEUM

MUZEUM VÝCHODNÍCH ČECH  
V HRADCI KRÁLOVÉ



since 1880

[www.muzeumhk.cz](http://www.muzeumhk.cz)