

VÝROČNÍ ZPRÁVA 2014

MUZEUM VÝCHODNÍCH ČECH V HRADCI KRÁLOVÉ



MUSEUM

I. Úvod	
Editorial	5
Charakteristika a poslání instituce	6
II. Organizace	
Organizační struktura	8
III. Úkoly v hlavní činnosti	
1. Sbírkotvorná činnost	12
2. Vědecko-výzkumná činnost	22
3. Odborná expertní činnost	33
4. Projekty	40
5. Spolupráce s jinými odbornými institucemi	43
6. Členství v mezinárodních a celorepublikových organizacích	46
7. Zahraniční spolupráce	46
8. Výstavní a edukační činnosti	47
IV. Hospodaření organizace	
Personální oblast	62
Výnosy a náklady	63
Dotace	70
Investice	71
Tvorba a čerpání peněžních fondů	71
Finanční majetek	72
Kontrolní činnost	72
Ukončené investiční zakázky	73
Autoprovoz	73
Provoz a obnova budov	74
Inventarizace majetku a závazků	74

I. Úvod

Výroční zpráva 2014 Muzea východních Čech v Hradci Králové

Rok 2014 přinesl Muzeu východních Čech v Hradci Králové mimo jiné slávu muzejní. Muzeum bylo nominováno na cenu Gloria musaealis v hlavní kategorii soutěže - muzejní výstava roku 2013 výstavním projektem „Kotěra. Po stopách moderny...“ V konkurenci 91 přihlášených výstav a expozic obsadilo muzeum II. místo. Cílem soutěže, kterou vyhlašuje Ministerstvo kultury České republiky a Asociace muzeí a galerií České republiky, je přispět ke všeobecnému zvýšení prestiže muzejních institucí a posílení obecného chápání smyslu jejich existence jako strážců významné části národního kulturního dědictví. Výstava, věnovaná budově muzea v Hradci Králové a jejímu tvůrci, arch. prof. Janu Kotěrovi vznikla u příležitosti 100. výročí jejího otevření a byla uspořádána ve spolupráci s vídeňským Muzeem užitého umění. Doprovodný film výstavy získal hlavní cenu přehlídky muzejních filmů MUSAIONFILM, kterou tradičně pořádá Muzeum Jana Amose Komenského v Uherském Brodě.

Hlavním výstavním projektem roku 2014 byla výstava „Zámečnická škola. Řemeslo je umění“, prezentující výjimečné bohatství uměleckořemeslných prací dílen Odborné školy pro umělecké zámečnictví, která vznikla před 140 lety a dosáhla věhlasu překračujícího hranice českých zemí. Díla žáků školy jsou zastoupena v řadě sbírek českých muzeí a takto komplexně dosud problematika nebyla zpracována. Díky spolupráci se Severočeským muzeem v Liberci vznikla po více než třech letech intenzivního bádání, fotografování, mapování a dohledávání, výjimečná výstava zaměřená na krásu řemeslné práce. Do celého projektu byly zapojeny také střední školy a odborná učiliště, které tento obor vyučují. K výstavě byl vydán rozsáhlý katalog „Minulost kovaná ze železa“, finančně podpořený Ministerstvem kultury. Kovářská a podkovářská práce byly také tématem muzejní noci, odborného symposia a exhibiční soutěže žáků středních škol „Den uměleckého kovářství“.

Ze zajímavých akvizic roku 2014 stojí jistě za zmínku nález keramické nádoby s dobře dochovanými stříbrnými denáry z doby krále Vladislava II. či soubor středověkých mincí z obce Radíkovice. Zajímavým dokladem kontaktu se západní Evropou je železné francké kopí z 9.–10. století. První světovou válku dokumentují získané deníkové zápisy, fotografie,

tiskoviny. Terénním výzkumem byla do fondu paleontologie získána unikátní, dobře zachovaná spodní čelist a obratle patřící prvohornímu obratlovcovi ze skupiny tzv. eryopoidních ocasatých obojživelníků. Nákupem byla přírodovědecká podsbírka obohacena o kolekci více než 6 000 exemplářů motýlů z pozůstalosti regionální amatérského sběratele.

Díky finanční podpoře Ministerstva kultury byla zrestaurovaná šatní skříň z pozůstalosti arch. Josefa Gočára. Patří k nábytkovému souboru, který sám navrhoval a který tvořil součást jeho bytu. Po smrti architekta a na jeho přání, byla skříň v roce 1947 věnována hradeckému muzeu. Nyní mají návštěvníci možnost obdivovat restaurovaný unikátní kubistický nábytkový kus ve výstavní budově muzea.

Zájem návštěvníků přilákala výstava „Barvy v přírodě“ či výstava vánočních ozdob „Andělské zvonění“. Steté výročí první světové války si připomnělo muzeum výstavou „Mým národům“. Ve spolupráci se studenty UHK proběhlo připomenutí 25. výročí 17. listopadu výstavou v rámci studentského „Projektů 45'25' - SAMETOVÁ REVOLUCE“. Od ledna do listopadu muzeum pořádalo soutěž „Vzpomínky na 80. léta v Československu“ v rámci projektu Národního muzea, Dotkni se 20. století s cílem seznámit žáky a studenty s životem lidí v osmdesátých letech. Nabídka je neustále obohacována o nejrůznější akce, ať už tradičně oblíbenou muzejní či netopýří noc, muzejní neděle nebo novinky typu prázdninový „Týden dětí s muzeem“ či přednášky pro seniory.

Muzeum v roce 2014 navštívilo téměř 47 tisíc návštěvníků, přičemž nebyvalý zájem překračující 8 tisíc lidí zaznamenaly jubilejní 25. adventní trhy. Z významných osobností, které do muzea v tomto roce zavítali, nelze nezmínit prezidenta České republiky p. Miloše Zemana či rakouského velvyslance v České republice J. E. Ferdinanda Trauttmansdorffa.

V roce 2014 výstavní prostory muzea zpestřila Galerie moderního umění. Dobrá spolupráce příspěvkových organizací Královéhradeckého kraje umožnila setkávání s vybraným předmětem galerijní sbírky i po dobu uzavření budovy galerie z důvodu rekonstrukce. Edukační programy galerie byly realizovány a probíhají v ateliéru muzea. Také knihovny

v roce 2014 využily muzeum jako prostor pro setkání. Již 18. ročník Týdne knihoven, zaměřený právě na knihovny muzejní, byl slavnostně zahájen u nás. Muzejní knihovna funguje pro čtenáře již od roku 1896.

Muzeum východních Čech se v roce 2014 zařadilo spolu s 9 českými a moravskými institucemi k dalším více než pěti stům muzeím a galeriím, které zpřístupňují na portálu Google Art Projekt své sbírkové předměty on-line v nejlepší kvalitě.

V červenci roku 2014 byl zahájen záchranný archeologický výzkum dálnice D11. V rámci činnosti Regionální pracoviště pro tradiční lidovou kulturu byla vypracována krajská „Koncepce péče o tradiční lidovou kulturu.“

V roce 2014 byl ukončen projekt „Další vzdělávání pracovníků kulturních institucí Královéhradeckého kraje“, financovaný z Evropského sociálního fondu. Všechny projekty muzea se nyní nacházejí ve fázi udržitelnosti. Současně v roce 2014 probíhala příprava na nové programové období 2014–2020, které by muzeum chtělo využít k rozvoji své infrastruktury. Klíčová pro další rozvoj instituce je kompletní rekonstrukce depozitáře, který umožní efektivní uložení sbírky a práci s ní, a přístavba ke stávajícímu objektu Gayerových kasáren, ve kterém by byla umístěna nová, moderní přírodovědecká expozice. Rada Královéhradeckého kraje vzala tento záměr na vědomí a postupně se pracuje na přípravě projektu v rámci Integrované územní investice Hradecko-pardubické aglomerace.

Rada bych poděkovala všem muzejním pracovníkům a spolupracovníkům Muzea východních Čech v Hradci Králové za jejich práci, představitelům Královéhradeckého kraje za podporu a přízeň, vedoucímu oddělení kultury a památkové péče PhDr. Pavlu Mertlíkovi za spolupráci a otevřenou komunikaci.

Mgr. Naďa Machková Prajzová, Ph.D.
ředitelka muzea

Charakteristika a poslání instituce

Muzeum východních Čech v Hradci Králové (dále jen MVČ) je příspěvkovou organizací zřízenou Královéhradeckým krajem, která svým charakterem naplňuje literu zákona č. 122/2000 Sb., o ochraně sbírek muzejní povahy. Muzeum získává, shromažďuje, trvale uchovává, eviduje a odborně zpracovává sbírky muzejní povahy. V současné době má muzeum v archeologických, přírodovědeckých a historických podsbírkách více než dva miliony sbírkových předmětů. Od roku 1993 spravuje areál Památníku bitvy 1866 na Chlumu včetně Muzea války 1866.

Základní identifikační údaje:

Muzeum východních Čech v Hradci Králové
 adresa: Eliščíno nábřeží 465, 500 01 Hradec Králové 1
 tel.: +420 495 512 391, +420 495 512 392
 e-mail: muzeum@muzeumhk.cz; info@muzeumhk.cz
www.muzeumhk.cz

Sbírková oddělení:

adresa: Opletalova 334, 500 01 Hradec Králové 1
 tel.: +420 495 514 624, +420 495 514 631
 e-mail:
 Společenskovoědní oddělení
 – archeologické pracoviště: archo@muzeumhk.cz
 – historické pracoviště: history@muzeumhk.cz
 Přírodovědecké oddělení: natura@muzeumhk.cz

Památník bitvy 1866 na Chlumu

adresa: Chlum č. p. 66, 503 12 pošta Věstary
 tel.: +420 495 447 058
 e-mail: chlum@muzeumhk.cz
www.chlum1866.cz

Informační středisko

adresa: Lípa 33, 503 12 pošta Věstary
 tel.: +420 495 447 058
 e-mail: ic.chlum@muzeumhk.cz
www.chlum1866.cz

IČO: 00088382

Bankovní spojení:

Komerční banka, a. s., pobočka Hradec Králové,
 číslo účtu: 78-7777510247/0100

Zřizovatel: Královéhradecký kraj

Působnost: krajská

Výroční zpráva Muzea východních Čech v Hradci Králové byla sestavena v souladu se Směrnicí č. 7 Rady Královéhradeckého kraje. Je shrnutím nejvýznamnějších aktivit muzea, ohlédnutím za činností jednotlivých oddělení, zhodnocením výsledků a hospodářské bilance celé instituce.



II. Organizace

Výroční zpráva 2014 Muzea východních Čech v Hradci Králové

Organizační struktura

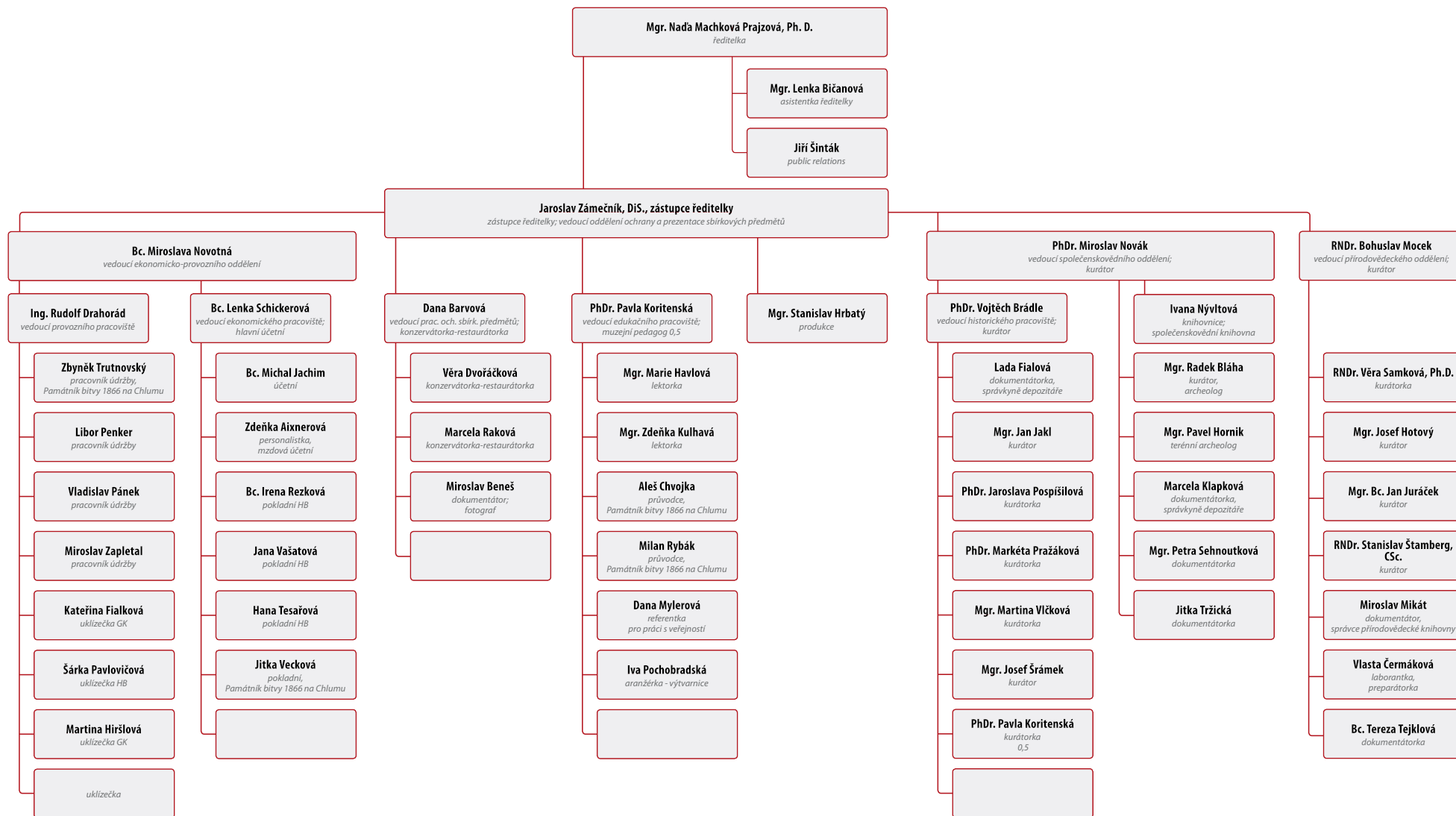

ÚTVAR ŘEDITELKY

Do útvaru ředitelky je zařazen zástupce ředitelky, Jaroslav Zámečník, DiS., který svou činností naplňuje zejména administrativně-legislativní agendu. Je zodpovědný za správu sbírky dle zákona č. 122/2000 Sb., o ochraně sbírek muzejní povahy, ve znění pozdějších předpisů, za koordinaci vědy a výzkumu a zastupuje ředitelku v případě její nepřítomnosti.

Do útvaru ředitelky spadá také pracovník pro PR, Jiří Šinták, který je zodpovědný za strategii komunikace a propagace veškerých činností MVČ směrem k veřejnosti. Vytváří a realizuje koncepční řešení v oblasti marketingu a komunikace. Součástí útvaru ředitelky je asistentka.

EKONOMICKO-PROVOZNÍ ODDĚLENÍ

Zajišťuje řádné hospodaření instituce, ekonomické plánování a výkaznictví včetně vedení průkazného účetnictví. Zabezpečuje správu a údržbu všech objektů užívaných muzeem, včetně jejich ostrahy a technického provozu. Vedoucí ekonomicko-provozního oddělení je Bc. Miroslava Novotná.

Ekonomické pracoviště

Zodpovídá za řádné hospodaření instituce. Zajišťuje ekonomické plánování a výkaznictví, vede průkazné účetnictví, provádí výplaty platů zaměstnancům i veškeré odvody, platby i poplatky. Dále zajišťuje provoz hotovostních pokladen a vedení skladového hospodářství (včetně distribuce povinných a pracovních výtisků vydávaných publikací). Vedoucí ekonomického pracoviště a hlavní účetní je Bc. Lenka Schickerová.

Provozní pracoviště

Zajišťuje správu a údržbu všech objektů užívaných muzeem, jejich ostrahu a technický provoz, zejména vytápění, dodávky

energií i vody. Zajišťuje činnost truhlářské a zámečnické dílny, řídí provoz vozidel muzea a zabezpečuje instalaci a demontáž výstav a expozic, technicky zajišťuje akce muzea, provoz všech zabezpečovacích systémů, telefonních ústředěn a ostatních technických zařízení. Zajišťuje činnosti v zájmu naplnění úkolů a podmínek bezpečnosti práce a požární ochrany, organizuje ostrahu objektů v pracovní době i mimo ni. Vedoucím provozního pracoviště je Ing. Rudolf Drahorád.

ODDĚLENÍ OCHRANY A PREZENTACE SBÍRKOVÝCH PŘEDMĚTŮ

Oddělení ochrany a prezentace sbírkových předmětů plní úkoly v oblasti všech hlavních činností MVČ, které se dotýkají práce se sbírkou. Je tzv. servisním oddělením muzea. Vedoucím oddělení ochrany a prezentace sbírkových předmětů je Jaroslav Zámečník, DiS.

Do oddělení spadá také produkční, Mgr. Stanislav Hrbatý, který zajišťuje plánování, přípravu, propagaci a organizaci expoziční, výstavní a další prezentační činnosti muzea, a v součinnosti s provozním oddělením též provoz historické budovy muzea pro veřejnost.

Pracoviště ochrany sbírkových předmětů

Kompletně zabezpečuje oblast ochrany sbírkových předmětů. Zajišťuje preventivní a sanační konzervaci a restaurování sbírkových předmětů, zajišťuje obrazovou dokumentaci sbírkových předmětů, terénní obrazovou dokumentaci a dokumentaci činnosti muzea. Vedoucí pracoviště ochrany sbírkových předmětů je Dana Barvová.

Pracoviště návštěvnický servis

Bylo zřízeno ke konci roku s účinností od 1. 1. 2015 pro zajištění většího komfortu a zajištění kvalitního poskytování služeb návštěvníkům muzea. V jeho gesci je zajištění provozu ve výstavních prostorách MVČ, organizování veškerých

lektorských, doprovodných programů, organizování přednášek, exkurzí, vernisáží a veškerých kulturních akcí, pronájem prostor, zajišťování propagačních předmětů. Vedoucí pracoviště návštěvnický servis je Mgr. Lenka Bičanová.

SPOLEČENSKOVĚDNÍ ODDĚLENÍ

Společenskovoední oddělení plní úkoly v oblasti archeologické a historické podsbírkky, zejména správu podsbírek podle zákona, podílí se na projektech vědy a výzkumu, zpracovává koncepční materiály týkající se sbírkotvorné činnosti, realizuje výstavní a kulturní akce MVČ a koordinuje svěřené projekty. Vedoucím společenskovoedního oddělení je PhDr. Miroslav Novák.

Archeologické pracoviště

Pracoviště shromažďuje, eviduje, řádně spravuje, odborně zpracovává, trvale uchovává a zpřístupňuje sbírky muzejní povahy a příslušnou dokumentaci o stavu a vývoji osídlení, společnosti a lidské činnosti na území východních Čech od nejstarších dob po středověk a stále častěji až do novověku, a to zejména na základě vlastních výzkumů. Pracoviště provádí archeologické výzkumy formou povrchových průzkumů a výzkumů, záchranných akcí, archeologických dohledů nebo systematických výzkumů. Získaná data odborně vyhodnocuje a zpracovává do podoby databázových systémů a specializovaných map, které poskytuje pro badatelské účely nebo jako podklady pro rozhodování orgánů veřejné správy. Pracoviště zajišťuje vydávání odborného periodika Archeologie východních Čech. Vedoucím archeologického pracoviště je PhDr. Miroslav Novák.

Historické pracoviště

Historické pracoviště získává, shromažďuje, eviduje, řádně spravuje a odborně zpracovává, trvale uchovává a zpřístupňuje sbírky muzejní povahy dokumentující zejména historický vývoj společnosti od středověku do současnosti na území východních Čech, a to především v oborech histo-

Organizační struktura

rie, etnografie, historie uměleckých řemesel, numismatika, případně dalších, které jsou členěny do téměř třiceti tematických či materiálových fondů. Oddělení zajišťuje též výkon činností vyplývajících z pověření muzea funkcí Regionálního odborného pracoviště pro tradiční lidovou kulturu a odborného garanta péče o tradiční lidovou kulturu na území Královéhradeckého kraje dle usnesení Rady Královéhradeckého kraje č. 8/769/2004 ze dne 9. června 2004. Vedoucím historického pracoviště je PhDr. Vojtěch Brádle.

Společenskovední knihovna

Knihovna je veřejně přístupnou základní knihovnou se specializovaným knihovním fondem a poskytuje veřejně a informační služby. K dispozici jsou katalogy v elektronické podobě i on-line katalog. Veškeré knihovnické služby jsou poskytovány pouze k prezenčnímu studiu.

Studijní fond obsahuje celkem 44 073 knihovních jednotek, ve specializovaném knižním fondu je 10 796 kj. Celkový roční přírůstek knihovny je 644 kj, knihy jsou doplňovány především nákupy, dary nebo výměnou s českými a zahraničními institucemi.

Hlavním tématem jsou především dějiny, a to zejména regionální a české, dále publikace k oborům archeologie, numismatiky, etnografie, dějin řemesel, architektury, umění a muzejnictví a s tematikou války 1866 a bitvy na Chlumu u Hradce Králové.

Ve fondu jsou přístupná i významná východočeská periodika: Osvěta lidu, Kraj královéhradecký, Obnova, Nové směry, Štít, Pokrok, Orlické proudy, Pochodeň, Ratibor, Obzor hospodářský, Hradecký kraj, Královéhradecko a další. Tato periodika jsou většinou dochována v jediném nebo v několika málo exemplářích, často i neúplných, a jejich originály jsou ke studiu předkládány pouze výjimečně. Byla digitalizována a jsou k dispozici k prezenčnímu studiu v programu Kramerius.

PŘÍRODOVĚDECKÉ ODDĚLENÍ

Oddělení terénními průzkumy a sběry, formou darů i nákupů shromažďuje přírodovědeckou podsbírkou, kterou odborně zpracovává, spravuje a eviduje, zajišťuje její doplňování, uchování a využití. Vývoj přírody, její stav a proměny dokumentuje i nesbírkovými formami, tj. zejména terénním pozorováním, mapováním, obrazovou i jinou dokumentací, shromažďováním nálezových zpráv, vytvářením nálezových databází, rešerší apod. Svou odbornou činnost provádí v základních přírodovědeckých oborech a vyhlášených specializacích – geologie (petrografie, mineralogie, paleontologie), botanika (včetně mykologie) a zoologie (zejména entomologie, malakologie, obratlovci), ekologie a životní prostředí, a to v rámci regionálního i nadregionálního zaměření. Výsledky odborného zpracování podsbírk a přírodovědeckých výzkumů jsou využívány k vědeckým, badatelským, výstavním a popularizačním účelům. Vedoucím přírodovědeckého oddělení je RNDr. Bohuslav Mocek.

V období březen 2014 – únor 2015 bylo přírodovědecké oddělení posíleno o pracovní místo dokumentátora v rámci odborné praxe pro mladé do 30 let, podle § 113 zákona č. 435/2004 Sb., o zaměstnanosti, konkrétně programu „Odborné praxe pro mladé do 30 let v Královéhradeckém kraji reg. č. CZ.1.04/2.1.00/70.00067“, který je financován Evropským sociálním fondem prostřednictvím Operačního programu Lidské zdroje a zaměstnanost a státním rozpočtem České republiky.

Přírodovědecká knihovna

Součástí přírodovědeckého oddělení je přírodovědecká knihovna, kterou vede dokumentátor-knihovník. Knihovna má statut veřejně přístupné knihovny se specializovaným knihovním fondem zaměřeným na základní přírodovědecké obory (geologie, paleontologie, botanika, entomologie, zoologie). Knižní fond je budován převážně formou výměny periodik a publikací za titul Acta Musei Reginaehradecensis, s. A.

Z celkových 20 tisíc knižních jednotek tvoří 14 tisíc položek periodické publikace (časopisy), což představuje asi 700 titulů časopisů. Přírodovědecká periodika patří k nejvýznamnějším takto zaměřeným knihovním fondům v Královéhradeckém kraji. Pro interní potřeby muzea slouží knihovní fond k vědeckému zpracování a správě přírodovědeckých podsbírek, externě je využíván jinými odbornými pracovišti příslušných oborů i badatelskou veřejností z oblasti přírodních věd, ochrany přírody a ekologie.

III. Úkoly v hlavní činnosti

Výroční zpráva 2014 Muzea východních Čech v Hradci Králové

1. Sbírkotvorná činnost

CHARAKTERISTIKA SBÍRKY MUZEA VÝCHODNÍCH ČECH V HRADCI KRÁLOVÉ

Sbírka Muzea východních Čech v Hradci Králové je zapsána v Centrální evidenci sbírek pod evidenčním číslem MVČ/001-09-26/028001. Rozpadá se na tři samostatné podsbírkou – archeologickou, historickou a přírodovědeckou, které jsou dále členěny na samostatné sbírkové fondy. K 31. 12. 2014 je v rámci archeologické podsbírkou evidováno celkem **682 785 kusů sbírkových předmětů**, vedených pod **147 916 evidenčními čísly**; v rámci historické podsbírkou je evidováno celkem **310 778 kusů sbírkových předmětů**, vedených pod **140 843 evidenčními čísly** a v rámci přírodovědecké podsbírkou je evidováno celkem **1 077 287 kusů sbírkových předmětů**, vedených pod **89 277 evidenčními čísly**.

K 31. 12. 2013 obsahuje sbírka MVČ celkem 2 070 850 kusů sbírkových předmětů, evidovaných pod 378 036 evidenčními čísly.

ARCHEOLOGICKÁ PODSBÍRKA

Archeologická podsbírkou byla doplňována vlastním terénním výzkumem a sběrem. Vlastní akvizice se na celkovém počtu 109 přírůstků podílely 24 nálezovými soubory. V 64 případech se jednalo o předání náhodného nálezu nálezcem. Zbývajících 12 přírůstků tvořily soubory předané jinou organizací oprávněnou k provádění archeologických výzkumů.

Z vlastních akvizic byl nejvýznamnější nálezový soubor ze tří lokalit zkoumaných v rámci dostavby dálnice D11 a nálezy získané záchranným archeologickým výzkumem v lokalitě „Slezské Předměstí – Parlament“. Všechny jmenované soubory dosud nejsou uzavřeny, neboť příslušné archeologické výzkumy přesáhnou do roku 2015. Početně bohaté soubory nálezů poskytl výzkum několika rodinných domů v lokalitě U Lesa na k. ú. Stěžírky a další etapa výzkumu sídliště rodin-

ných domů ve Hvozdnici. V centrální části Hradce Králové přinesly nejvíce nálezů výzkumy ve vnitrobloku ulic Hořická a Dukelská a dále na třídě ČSA.

Chronologická evidence

V rámci chronologické evidence byla zapsána přírůstková čísla A1/2014 až A109/2014, což představuje 3 430 samostatných evidenčních jednotek sestávajících zpravidla z většího počtu jednotlivých předmětů nebo jejich zlomků.

V souvislosti s chronologickou evidencí došlo k zásadní změně ve způsobu lokalizace archeologických nálezů. Namísto dříve užívaného systému koordinátů měřených od okraje mapového listu základních map ČÚZK 1:10 000, byl zaveden obecně uznávaný systém souřadnic JTSK. Do tohoto systému byly přepočítány souřadnice u 2 300 přírůstkových čísel.

Systematická evidence

V rámci systematické evidence byly zpracovány všechny přírůstky z roku 2011 a dále částečně přírůstky z let 2012 až 2014 v počtu 232 sáčků obsahujících cca 2 450 jednotlivých předmětů, a to do inventárních čísel v intervalech A48981-A49170, A49172-A49322, A49324, A49333, A49336, A78178, A78258-A78270, A78273-A78653, A78919-A79196, A79282-A79286, A79322-A79324, A102654-A103046, A103195-A104105, A107117-A107158, A107189-A107195.

Do systematické evidence byly v roce 2014 zpracovány i rozsáhlejší soubory z archeologických výzkumů:

- Plačice D11 2012 inv. č. 77462-78010;
- Stěžírky RD Holzknecht inv. č. 90000-90002;
- Stěžírky RD Pábl inv. č. 90003-90225;
- Plotiště n. Labem – sběr M. Trenz, př. č. 1/2014, inv. č. 90226-90270;
- Lochenice-Trotina, inv. č. 90272-90637;
- Stěžírky ZAV RD Krejcar, inv. č. 90638-90643;
- Černilov – ZAV Polní cesta, inv. č. 90644-90660;
- Zdechovice rekonstrukce zámku inv. č. 90679-90904.

Zcela nově byl do systematické evidence zpracován rozsáhlý soubor nálezů z výzkumu přeložky silnice I/11 na k. ú. Černožice a Semonice z roku 1981, a to v rozsahu 571 sáčků.

V rámci opravy inventárních čísel s lomítky bylo nově očíslováno 2 160 jednotlivých nálezů a dále velké soubory z výzkumu v Hradci Králové, Dlouhé ulici z roku 2001 (1 561 nál. č.) a z roku 2005 (cca 200 nál. č.).

V roce 2014 byla digitální verze evidenčních karet doplněná o údaje typ předmětu, funkce a technologie, a to v počtu 43 762 záznamů. Tato činnost je součástí sjednocení struktury dat systematické evidenci v souvislosti s přípravou nových tiskových sestav.

Při zpracování přírůstků do II. stupně evidence bylo dále přiděleno 322 čísel doprovodné evidence.

Inventarizace sbírek

Byla provedena kontrola kovových předmětů uložených v depozitáři č. 122. Revidováno bylo 1 206 sáčků s nálezy. V 1 053 sáčcích by mělo být uloženo 1 223 jednotlivých předmětů nebo jejich zlomků označených inventárním čísly, 104 sáčků neslo pouze nálezové číslo a předměty v nich nejsou tedy evidovány v systematické evidenci. Zbývajících 44 sáčků bylo zcela bez čísel nebo s nečitelnými údaji.

Z 1 223 předmětů zapsaných v systematické evidenci nebylo dohledáno 52 předmětů.

Byla provedena kontrola souboru sbírkových předmětů z lokality Opatovice nad Labem získaných v roce 1958. Jedná se celkem o 2 169 inventárních čísel v rozmezí 71372-73537.

Byla provedena kontrola 654 jednotek (sáčků/nálezových čísel) sbírkových předmětů uložených v depozitáři č. 132 a vedených v chronologické evidenci pod 39 přírůstkovými čísly, a to 1/1969, 2/1969, 3/1969, 4/1969, 9/1969, 10/1969, 11/1969, 16/1969, 18/1969, 19/1969, 23/1969, 24/1969, 25/1969, 26/1969, 34/1969, 35/1969, 36/1969, 37/1969,

1. Sbírkotvorná činnost

49/1969, 50/1969, 51/1969, 52/1969, 53/1969, 54/1969, 56/1969, 57/1969, 59/1969, 61/1969, 4/1970, 5/1970, 9/1970, 52/1970, 54/1970, 64/1970, 98/1970, 99/1970, 4/1971, 10/1971, 21/1971. Při revizi bylo zjištěno dalších 81 sáčků s archeologickými nálezy, které nebyly evidovány v chronologické evidenci. Celkem tedy bylo zkontrolováno 735 sáčků s archeologickými nálezy.

Byla provedena kontrola sbírkového fondu „stará středověká sbírka keramiky“ evidovaného pod zvláštní inventurní číselnou řadou S1 – S1273. Při revizi bylo na různých nádobách zjištěno až 7 neúplných číselných řad. Za základ byla zvolena řada zapsaná v CES a byla doplněna o předměty, které nebyly dosud v této číselné řadě vedeny. Nově bylo očíslováno 786 předmětů, a to pod čísly S1274 – S2059.

Poradní sbor

Poradní sbor pro sbírkotvornou činnost se sešel 16. ledna 2015 a vzal na vědomí informaci o složení a struktuře přírůstků z roku 2014. V tomto roce nebyl realizován žádný nákup ani vyřazení sbírkových předmětů.

Výpůjčky

V roce 2014 bylo v rámci archeologické podsbírkoy evidováno 25 výpůjčních smluv, díky kterým bylo zapůjčeno 804 evidenčních jednotek. Převažovaly studijní badatelské výpůjčky. Za nejvýznamnější z hlediska sbírkových předmětů lze považovat již pátou výpůjčku reprezentativního souboru předmětů z doby laténské pro putovní výstavu do Muzea Podkrkonoší v Trutnově či výpůjčku paleolitického listového hrotu z Jaroslavi pro stálou expozici Východočeského muzea v Pardubicích.

- A-1/2014 – Regionální muzeum Jičín
- A-2/2014 – Regionální muzeum Náchod
- A-3/2014 – Obec Roudnice
- A-4/2014 – VŠCHT
- A-5/2014 – Mgr. Pavel Burgert, Pardubice
- A-6/2014 – Národní muzeum v Praze
- A-7/2014 – PhDr. Naďa Profantová, ArÚ v Praze

- A-8/2014 – PhDr. Vít Vokolek, Pardubice
- A-9/2014 – PhDr. Naďa Profantová, ArÚ v Praze
- A-10/2014 – Regionální muzeum Trutnov
- A-11/2014 – PhDr. Jiří Sigl, UPCE Pardubice
- A-12/2014 – PhDr. Vít Vokolek, Pardubice
- A-13/2014 – PhDr. Naďa Profantová, ArÚ v Praze
- A-14/2014 – PhDr. Vít Vokolek, Pardubice
- A-15/2014 – Zuzana Červenková
- A-16/2014 – Národní památkový ústav, pracoviště v hl. městě Praze
- A-17/2014 – PhDr. Vít Vokolek, Pardubice
- A-17/2014 – PhDr. Vít Vokolek, Pardubice
- A-18/2014 – Východočeské muzeum v Pardubicích
- A-19/2014 – Mgr. Pavel Burgert, Pardubice
- A-20/2014 – PhDr. Vít Vokolek, Pardubice
- A-21/2014 – PhDr. Jan Frolík, ArÚ v Praze
- A-22/2014 – Středočeské muzeum v Roztokách u Prahy
- A-23/2014 – Mgr. Pavel Burgert, Pardubice
- A-24/2014 – PhDr. Vít Vokolek, Pardubice
- A-25/2014 – Ostravské muzeum

Zápůjčky

V roce 2014 nebyly realizovány žádné zápůjčky.

Badatelský servis

Archeologické pracoviště navštívilo 62 badatelů ve 371 návštěvách. Telefonické a e-mailové dotazy nejsou jednotlivě evidovány, ale v dlouhodobém průměru se pohybují na úrovni 200 až 300. Kromě jednotlivých individuálních tazatelů byly zodpovídány i dotazy na institucionální úrovni, např. pro Univerzitu Hradec Králové, Univerzitu Karlovu v Praze, Archeologické ústavy AV ČR v Praze a v Brně a další.

Nejvýznamnější akvizice

Denárový depot z Královédvorská

V dubnu 2014 byla náhodným nálezem předána keramická nádobka s denáry z doby vlády krále Vladislava II. (2. polovina 12. století). Následovala série terénních akcí, při kterých bylo nalezeno několik stovek mincí rozptýlených v ornici. Přesný počet mincí zatím nebyl určen, ale počet se odha-

duje na 2 500 kusů. Mince mají poměrně nízký podíl stříbra, velmi vysoká je ovšem jejich dochovanost a výtvarná kvalita (podrobněji viz významné konzervátorské zásahy).

Francké kopí s křídélky ze Skochovic

V únoru 2014 byl předán nález železného franckého kopí s křídélky z Novobydžovska. Nález je datován do 9. až 10. století. Jedná se o nález ve středoevropském prostředí velmi vzácný dokládající kontakty se západní Evropou. Předaný exemplář je velmi dobře dochován.

HISTORICKÁ PODSBÍRKA

Historická podsbírkoy byla průběžně doplňována vlastním sběrem pracovníků, dary, převody a nákupy. K nejvýznamnějším akvizicím učiněným během roku 2014 náleží busta Bohdana Köhlera, ředitele Státní odborné školy koželužské v Hradci Králové, deníkové zápisy Emilie Koutenské, rodačky z Dolního Přimu, odrážející vliv první světové války na běžný rodinný život nebo soubor středověkých mincí z obce Radíkovice. Uvést je nutno rovněž soubor nábytku získaný převodem z Galerie moderního umění v Hradci Králové, studii ke královéhradeckému pomníku Boženy Němcové od sochaře Josefa Škody a materiály dokumentující osobnost hoteliéra Jaroslava Urbana, někdejšího provozovatele zdejšího Grandhotelu. O četné předměty (učební pomůcky, školní obrazy apod.) byl rozšířen fond dokumentující dějiny školství. Kromě již uvedených zápisů E. Koutenské byly získány mnohé další předměty vztahující se k problematice první světové války a legií (dobové fotografie, tiskoviny apod.). Prostřednictvím médií rozšířená výzva o sběrové akci k tomuto tématu se u veřejnosti setkala s velkým ohlasem. Obdobně byl o četný materiál spojený s různými ochotnickými soubory působícími na Královéhradecku obohacen fond dokumentující dějiny divadelnictví. Z dalších akvizic je třeba ještě alespoň obecně zmínit četné předměty dokreslující život obyvatelstva a domácnost v průběhu 20. století (oblečení, hračky, vybavení domácnosti apod.).

1. Sbírkotvorná činnost

Chronologická evidence

V rámci chronologické evidence historické podsbírkby byla zapsána přírůstková čísla H1/2014 až H212/2014, která představují 880 předmětů.

Systematická evidence

V rámci systematické evidence bylo zpracováno celkem 2 707 sbírkových předmětů, což představuje 2 539 inventárních čísel.

Inventarizace sbírek

V roce 2014 byly provedeny předávací inventury sbírkových fondů, resp. jejich částí: Ekonomika (378 inv. čísel – 499 ks), Literatura (10 273 inv. čísel – 12 519 ks), Militaria (3 378 inv. čísel – 3 433 ks), Výtvarné umění (686 inv. čísel – 865 ks) a Zemědělství (2 715 inv. čísel – 3 902 ks). Dále byla provedena inventarizace části fondu školství v rozsahu 476 inv. čísel a 537 předmětů. Celkem bylo v historické podsbírcce inventarizováno 21 755 sbírkových předmětů, představujících 17 906 inventárních čísel.

Centrální evidence sbírek

Do centrální evidence sbírek vedené na MK ČR byla v roce 2014 nahlášena přírůstková čísla zapsaná do přírůstkové knihy v roce 2014 v rozsahu H1/2014 až H212/2014.

Poradní sbor

Poradní sbor pro sbírkotvornou činnost se sešel 23. června 2014. Vzal na vědomí informaci o složení a struktuře dosavadních přírůstků historické podsbírkby. Dále projednal schválení nákupů podle nabídkových listů (kresba J. Rejchla, anatomické modely částí lidského těla, ruční pračka firmy Jaroslav Včelák z Libčan, staré tiskoviny, pohlednice, fotografie) v celkové výši 10 210 Kč a projednal odpisy dle předložené dokumentace.

Výpůjčky

V roce 2014 bylo v rámci historické podsbírkby evidováno 24 výpůjčních smluv:

- 1/2014 Egerland-Museum, Marktredwitz;
- 2/2014 Ústav dějin umění Akademie věd České republiky;
- 3/2014 Městské muzeum Žamberk;
- 4/2014 Muzeum Komenského v Přerově;
- 5/2014 Městské muzeum Nové Město nad Metují;
- 6/2014 Regionální muzeum a galerie v Jičíně;
- 7/2014 Moravské zemské muzeum Brno;
- 8/2014 Městské kulturní středisko Tišnov, Muzeum města Tišnova;
- 9/2014 Regionální muzeum v Chrudimi;
- 10/2014 Regionální muzeum ve Vysokém Mýtě;
- 11/2014 Zoologická zahrada Dvůr Králové nad Labem;
- 12/2014 Uměleckoprůmyslové museum v Praze – Muzeum textilu v České Skalici;
- 13/2014 Firma AiP Beroun;
- 14/2014 Městské muzeum Nové Město nad Metují;
- 15/2014 Městské muzeum a galerie Julie W. Mezerové v Úpici;
- 16/2014 Regionální muzeum v Chrudimi;
- 17/2014 Bc. Zdeněk Holý, DiS.;
- 18/2014 Krajský soud v Hradci Králové;
- 19/2014 Městské muzeum a galerie Polička;
- 20/2014 Regionální muzeum a galerie v Jičíně;
- 21/2014 Krkonošské muzeum v Jilemnici;
- 22/2014 Krkonošské muzeum v Jilemnici;
- 23/2014 Regionální muzeum v Náchodě;
- 24/2014 Krajský úřad Královéhradeckého kraje;

V rámci uvedených smluv bylo zapůjčeno 549 kusů sbírkových předmětů.

Vráceno bylo 15 výpůjček představujících 242 kusů sbírkových předmětů, přičemž kromě výpůjček realizovaných v roce 2014 byla vrácena rovněž jedna z roku 2013:

- 13/2013 Národní pedagogické muzeum a knihovna J. A. Komenského v Praze;
- 2/2014 Ústav dějin umění Akademie věd České republiky;
- 3/2014 Městské muzeum Žamberk;

- 4/2014 Muzeum Komenského v Přerově;
- 5/2014 Městské muzeum Nové Město nad Metují;
- 6/2014 Regionální muzeum a galerie v Jičíně;
- 8/2014 Městské kulturní středisko Tišnov, Muzeum města Tišnova;
- 9/2014 Regionální muzeum v Chrudimi;
- 10/2014 Regionální muzeum ve Vysokém Mýtě;
- 12/2014 Uměleckoprůmyslové museum v Praze – Muzeum textilu v České Skalici;
- 13/2014 Firma AiP Beroun;
- 14/2014 Městské muzeum Nové Město nad Metují;
- 15/2014 Městské muzeum a galerie Julie W. Mezerové v Úpici;
- 17/2014 Bc. Zdeněk Holý, DiS.;
- 18/2014 Krajský soud v Hradci Králové.

Zápůjčky

V roce 2014 bylo v rámci historické podsbírkby evidováno 17 zápůjček od jiných institucí a osob. Celkem bylo zapůjčeno 586 kusů sbírkových předmětů. V rámci přípravy výstavy „Zámečnická škola. Řemeslo je umění“ bylo realizováno 12 zápůjček od Třebechovického muzea betlémů, Uměleckoprůmyslového musea v Praze, Západočeského muzea v Plzni, Regionálního muzea v Chrudimi, Severočeského muzea v Liberci, Střední uměleckoprůmyslové školy a Vyšší odborné školy Turnov, Střední průmyslové školy stavební Hradec Králové, Královéhradeckého kraje, Farního sboru Českobratrské církve evangelické v Třebechovicích pod Orebem, L. Čížkové a P. Rabase. Pro výstavu „Andělské zvonění“ byly realizovány 4 zápůjčky od Středočeského muzea v Roztokách u Prahy, Regionálního muzea v Chrudimi, firmy Rautis, a. s. z Poniklé a firmy Vánoční ozdoby, DUV – družstvo ze Dvora Králové nad Labem. V rámci zpracování mincovního depotu z Úpice byly zapůjčeny mince uložené v Muzeu Podkrkonoší v Trutnově.

Badatelský servis

V rámci historické podsbírkby bylo evidováno 52 badatelských návštěv. Kromě vlastních sbírkových předmětů byla badatelům ke studiu poskytována rovněž příslušná odborná lite-

1. Sbírkotvorná činnost

ratura, digitální vyobrazení sbírkových předmětů, záznamy evidence v programu Demus, regionální tiskoviny a pomocný materiál. Na základě vznesených požadavků bylo dále sepsáno 30 dohod o poskytnutí vyobrazení sbírkových předmětů. Zodpovězeno bylo na 150 telefonických, e-mailových, písemných či v rámci osobních návštěv vznesených dotazů.

Nejvýznamnější akvizice

Busta Bohdana Köhlera

Autor: Josef Škoda.

Získáno darem od soukromého majitele.

Historická podsbírka – fond Výtvarné umění.

Přírůstkové číslo H24/2014.

Jednu z nejvýznamnějších akvizic v loňském roce představuje keramická busta prvního ředitele Státní odborné školy koželužské v Hradci Králové Bohdana Köhlera (22. 1. 1892 Třeboň – 30. 3. 1954 Hradec Králové). Autorem černě patinované busty je hradecký sochař Josef Škoda, který patří k významným českým sochařům první poloviny 20. století a jehož sochy zdobí veřejná prostranství Hradce Králové (např. Jiráskovy sady, Žižkovy sady). Spolu s bustou bylo získáno vázané fotoalbum k 50. narozeninám B. Köhlera, dar zaměstnanců koželužské školy. Fotoalbum je doplněno kolorovanou kresbou této Gočárový budovy od hradeckého malíře Adolfa Doležala.



Deníkové zápisy Emilie Koutenské

Historická podsbírka – fond Politika.

Přírůstkové číslo H47/2014.

Mezi nejvýznamnější akvizice historického pracoviště patří bezesporu deníkové záznamy Emilie Koutenské, rodačky z Dolního Přímu, v nichž líčí život své rodiny a jejího okolí ve válečných letech 1914–1918 s následným přesahem do roku 1922. Deník tvoří celkem pět sešitů, každý o rozsahu 80 až 120 stran. Podnětem pro vznik prvních zápisů byl odjezd syna pisatelky na ruskou frontu v březnu 1915. Ke starším událostem souvisejícím s válkou se tak vrací zpětně. Deníky poskytují unikátní pohled na život civilního obyvatelstva v období první světové války a odráží její vliv v zázemí.



Struktura přírůstků přírodovědecké podsbírky podle oborů a způsobu nabytí (počet kusů/počet př. čísel):

Obor	Vlastní sběry	Nákup	Převod	Staré fondy	Celkem	%
Geologie	211 / 11	16 / 9	-	-	227 / 20	2 %
Botanika	1 518 / 7	-	-	-	1 518 / 7	11 %
Malakologie	-	-	-	-	-	-
Entomologie	400 / 2	6 100 / 1	5 314 / 20	-	11 814 / 23	86 %
Zoologie	44 / 32	14 / 13	-	-	58 / 45	1 %
CELKEM	2 173/52	6 130/23	5 314 / 20	-	13 617 / 95	100 %
%	16 %	45 %	39 %	-	100 %	-

PŘÍRODOVĚDECKÁ PODSBÍRKA

Přírodovědecká podsbírka byla v roce 2014 doplněna o 13 617 kusů sb. př., tj. 95 př. č., z toho 45 % tvoří nákupy, 39 % převod materiálu z doprovodné evidence a 16 % vlastní sběry.

Tradičně největší podíl podle počtu kusů (položek, exemplářů) náleží fondům entomologie (86 %) a botaniky (11 %).

Chronologická evidence

V rámci chronologické evidence byla zapsána přírůstková čísla P1/2014 až P95/2013, což představuje 13 617 kusů nebo položek přírodnin.

Systematická evidence

V rámci systematické evidence bylo zpracováno 2 224 inventárních čísel, což je 10 840 kusů nebo položek přírodnin. Největší počet inventárních čísel náleží sbírkovému fondu mykologie (1 997 inv. č.), kde byly zpracovány zejména sběry K. Čížka získané koupí v roce 2013. Největší podíl z pohledu počtu zkatalogizovaných kusů nebo položek tvoří entomologické sbírky (8 411 exemplářů) – jde o hromadnou evidenci čeledi Histeridae základní sbírky (coll. RMHK) uspořádanou nově podle katalogu LÖBL, I. & SMETANA, A. (ed.) (2004): Catalogue of Palaearctic Coleoptera. Volume 2. Hydrophiloidea – Histeroidea – Staphylinoidea. Apollo Books, Stenstrup, 942 pp.

1. Sbírkotvorná činnost

Struktura katalogizace podle sbírkových fondů

Sbírkový fond	Počet katalogizovaných event. čísel	Počet katalogizovaných kusů sb. předmětů
Botanika	174	230
Entomologie	1	8 411
Mineralogie	26	85
Mykologie	1 997	2 020
Paleontologie	16	74
Petrografie	10	20
Zoologie obratlovců	-	-
Celkem	2 224	10 840

Inventarizace sbírek

V roce 2014 byly provedeny ve sbírkovém fondu přírodovědecké podsbírky 4 inventarizace (dle plánu inventarizací na období 2013-2017). Celkem inventarizací prošlo 8 084 evidenčních čísel, což představuje 13 469 kusů nebo položek sbírkových předmětů.

Struktura inventarizací dle sbírkových fondů:

Sbírkový fond	Počet inventarizovaných event. čísel	Počet inventarizovaných kusů sb. předmětů
Geologie	3 072	6 490
Botanika	3 654	3 654
Entomologie	659	755
Obratlovci	699	2 570
Celkem	8 084	13 469

Centrální evidence sbírek

Do centrální evidence sbírek vedené na MK ČR byla v roce 2014 nahlášena přírůstková čísla zapsaná do přírůstkové knihy přírodovědecké podsbírky v roce 2014 v rozsahu P1/2014 – P95/2014.

Poradní sbor

Poradní sbor pro sbírkotvornou činnost přírodovědeckého oddělení se sešel 1x (15. 10. 2014). Schválil pět návrhů kurátorů na nákupy sbírek (viz tabulka přírůstků a kapitola významné akvizice). Poradní sbor vyjádřil souhlas se zprávou o struktuře a evidenci přírůstků přírodovědeckých sbírek zapsaných v přírůstkové knize přírodovědecké podsbírky v období od 21. 11. 2013 do 15. 10. 2014.

Vypůjčky

V roce 2014 bylo evidováno 23 smluv o vypůjčce sbírkových předmětů, z toho 8 má stanoven vypůjční termín přesahující do dalšího období. Bylo vypůjčeno 4 825 kusů sb. předmětů.

Vráceno bylo 15 vypůjček (3 z roku 2013, 12 z roku 2014), což představuje 4 683 sb. předmětů, které byly po ošetření a karanténní desinfekci zařazeny zpět do systematických sbírek.

Zápůjčky

V roce 2014 byla evidována jedna zápůjčka přírodnin od jiné instituce. Jednalo se o studijní zápůjčku 8 herbařových položek z Východočeského muzea v Pardubicích, které byly po revizi determinace vráceny.

Badatelský servis

V rámci přírodovědecké podsbírky bylo evidováno 330 badatelských návštěv, z toho cca 70 pracovalo se sbírkovým fondem (studium herbařů, mineralogických, entomologických a zoologických sbírek). K revizi druhů a studiu bylo zapůjčeno celkem 200 položek vyšších rostlin, cca 3 000 exemplářů entomologického materiálu, 50 geologických vzorků a fosilií a 20 sb. předmětů ze sb. fondu obratlovců.

Badatelský servis se kromě přípravy sbírek ke studiu týkal převážně determinace donesených vzorků přírodnin (hmyz z domácností a zahrad, kvetoucí rostliny, nálezy hornin, uhynulých obratlovců apod.), dotazů k biologii a rozšíření flóry a fauny v regionu a určování přírodnin dle fotografií zaslaných e-mailovou poštou.

Badatelské poradenství a determinace pro firmy nebo instituce, kde byl zpracován písemný posudek, jsou zařazeny pod kapitolu expertní činnost. V badatelských návštěvách nejsou zahrnuti návštěvníci mykologické poradny a mykologický servis v rámci výstavy „Houby“.

Nejvýznamnější akvizice

Sbírka motýlů z pozůstalosti J. Holečka

Získáno nákupem od p. Holečkové (zastoupené pověřenou opatrovnící Města Náchod)

Přírodovědecká podsbírka – fond Entomologie.

Přírůstkové číslo P65 / 2014.

Systematická sbírka z pozůstalosti pana Oldřicha Holečka (nar. 1929), regionálního amatérského sběratele a entomologa z Náchoda. Kolekce v počtu více než 6 000 exemplářů motýlů z oblasti ČR, s převahou materiálu regionální proveniencí, je výsledkem jeho celoživotní odborné práce. Struktura sbírky odpovídá jejímu zaměření a sběratelskému pojetí. Uspořádání je systematické podle čeledí a druhů, druhové série u hojných druhů obsahují podle velikosti okolo 10-20 exemplářů. Až na výjimky jde o skupiny tzv. „velkých“ motýlů (tzv. Macrolepidoptera), čeledi drobných motýlů (Microlepidoptera) jsou zastoupeny pouze několika desítkami kusů.



Krabice č. 31 ze sbírky O. Holečka – přástevníkovití (Arctiidae).

1. Sbírkotvorná činnost

Fosilie prvohorního obojživelníka z Podkrkonoší

Získáno terénním výzkumem v rámci výzkumného úkolu „Permokarbonské paprskoploutvé ryby, jejich anatomie a taxonomie“ (řešitel RNDr. Stanislav Štamberg, CSc). Přírodovědecká podsbíрка – fond Paleontologie. Přírůstkové číslo P4 / 2014.

Jedná se o zcela unikátní dobře zachovalou spodní čelist a obratle patřící prvohornímu až 140 cm velkému obratlovcu ze skupiny tzv. eryopoidních ocasatých obojživelníků. Zvíře

podobné krokodýlovi za svého života obývalo močálovité oblasti v okolí tehdejšího jezera, pohybovalo se na souši, ale běžně vstupovalo za kořisti i do mělkých vod jezera. Jílovité vrstvy obsahující popisovaný nálezy patří do spodního permu (stáří vrstev 290 milionů let), a to k tzv. prosečenskému souvrství. Spolu s tímto obrovským obojživelníkem se na lokalitě nalézají četné paprskoploutvé ryby rodu *Parabryterus* a vzácně též velice drobní obojživelníci ze skupiny *Branchiosauridae*.



Pozitivní otisk spodní čelisti obojživelníka

V roce 2015 bylo ve sbírce muzea odborně zpracováno 93 547 kusů sbírkových předmětů, evidovaných pod 10 939 inventárními či přírůstkovými čísly. Podrobné členění po jednotlivých sbírkových fondech je uvedeno v tabulce.

Název sbírkového fondu	Počet inventárních čísel	Tj. počet předmětů (kusů)
Archeologie	6 176	80 000
Botanika	174	230
Entomologie	1	8 411
Mineralogie	26	85
Mykologie	1 997	2 020
Paleontologie	16	74
Petrografie	10	20
Divadlo	44	70
Doprava – spoje	2	2
Hudba	3	18
Literatura	6	6
Numismatika – faleristika	2 005	2 005
Politika	123	203
Stát	7	7
Školství	173	216
Tělesná kultura	88	88
Umělecký průmysl	48	52
Výroba – technika	9	9
Zdravotnictví	26	26
Zemědělství	5	5

1. Sbírkotvorná činnost

OCHRANA A ZABEZPEČENÍ SBÍREK

Pracoviště ochrany sbírkových předmětů

zajišťuje preventivní konzervaci prostřednictvím systematické kontroly a případné úpravy prostředí v depozitářích a expozicích tak, aby předměty setrvaly v optimálním stavu, a vypracovává o této činnosti podrobné zprávy. Spravuje monitoring systému Hanwell v depozitářích a ve výstavních prostorách muzea, provádí vyhodnocení údajů a zajišťuje servis systému. V rámci preventivní konzervace proběhla dne 4. 6. 2014 pravidelná kontrola depozitářů. Dne 11. 4. 2014 proběhlo pravidelné plynování depozitářů proti organickým škůdcům.

Karanténní desinsekci paradichlorbenzenem v desinsekční bedně prošlo cca 5 000 položek nebo kusů sbírkových předmětů (nové přírůstky z nákupů, vrácené předměty z výpůjček, exponáty z výstav).

V rámci preventivní konzervace a zkvalitnění bezpečnosti sbírek probíhala v expozici na hlavní budově muzea každý měsíc v roce kontrola expozic se zápisem o stavu sbírek a požadovaných nápravných opatření.

V expozici Muzea války 1866 na Chlumu a v kostele v obci Suchá u Nechanic, kde je nová expozice kampanologie, proběhlo pravidelné čištění expozice a kontrola stavu exponátů před zahájením sezóny.

V nově získaném depozitáři v areálu nemocnice v Rychnově nad Kněžnou proběhla kontrola uložených sbírek po přestěhování z Jaroměře v létě 2014. O všech kontrolách byl vyhotoven zápis.

V průběhu roku pracovnice poskytovaly odborné konzultace pro Biskupství královéhradecké při instalaci výstavy ke 350. výročí a pro Gymnázium J. K. Tyla, které po rekonstrukci ukládalo historické předměty ze starých kabinetů.

Pracoviště se zabývá komplexní ochranou sbírkových předmětů, zajišťuje průzkum exponátů, jejich restaurování a sanační konzervaci. O každém zásahu na exponátech byla vytvořena konzervátorská karta. Tato databáze je pravidelně aktualizovaná. Prioritou na počátku roku 2014 byla konzervace železného kování pro chystanou výstavu zámečnické školy. Konzervovány byly předměty zapůjčené pro výstavu ze školy v Turnově a od soukromých majitelů. Dále probíhalo konzervování a restaurování předmětů vytipovaných na základě kontroly v depozitářích, popř. požadavků odborných pracovníků. Na žádost odborných škol pracovnice metodicky vedly práci studentů, kteří vykonávali praxi v konzervátorských dílnách.

Pracovnice se účastnily odborných seminářů a konference konzervátorů a restaurátorů, přednášek a školení OP VK v rámci svého oboru a jako členky Komise konzervátorů při AMG pořádaly výroční setkání této komise. Také se aktivně účastnily na zajišťování kulturních akcí muzea, zejména muzejních nedělí. Při přípravě výstav muzea zajišťovaly restaurátorky-konzervátorky balení a kurýrní doprovod exponátů a podílely se na jejich instalaci. O své práci informovaly veřejnost v rozhlasovém vysílání Českého rozhlasu.

Věra Dvořáčková připravila pro muzeum vánoční výstavu Andělské zvonění ze své soukromé sbírky. Zájemce ze strany veřejnosti i odborníků prováděla výstavou v rámci komentovaných prohlídek.

Archeologická podsíbírka

V rámci laboratorního zpracování nových přírůstků byly ve dvou keramických dílnách ošetřeny a částečně zkompletovány nálezy z keramiky z archeologických výzkumů v Plačicích – nal. 25B v trase D11 (80 sáčků), Stěžerách – nal. 26 v trase D11 (700 sáčků), Stěžírkách (150 sáčků), Sendražicích (60 sáčků) a Hradci Králové (80 sáčků) a Slezského Předměstí (300 sáčků). Ošetřen byl soubor lidských kosterních pozů-

statků ze Zdechovic a Chlumce nad Cidlinou v počtu cca 2 500 jednotlivých kostí pocházejících z 200 v úplnosti nebo ve významnějším měřítku dochovaných hrobů a neznámého počtu zničených pohřbů.

V rámci přípravy projektové žádosti byl zrevidován fyzický stav cca 4 000 keramických nádob a vybráno 387 kusů s nejakutnější potřebou konzervace. Přebaleno bylo cca 50 beden z germánského pohřebiště v Plotištích nad Labem.

Historická podsíbírka

Do depozitáře č. 301 byly přeneseny a odpovídajícím způsobem uloženy lustry dosud umístěné v lapidáriu. V depozitáři tiskovin pokračovalo do pořízených moderních mapníků ukládání velkoformátových tiskovin, čímž došlo ke zlepšení podmínek jejich přechovávání a manipulace s nimi. V menší míře proběhlo stěhování nábytku za účelem snazší manipulace a lepšího přístupu k jednotlivým kusům. V rámci inventarizace fondu Literatura byly sbírkové předměty částečně uloženy do nových archivních krabic. Pokračovalo namotávání praporů na kobercové roury, jejich prokládání odkyseleným papírem, balení do neběleného plátna a uložení. V průběhu roku bylo třeba zajistit další opravu chladírenského agregátu pro chlazený depozitář č. 327. Po provedení opravy byl agregát ještě zkontrolován odborným technikem, aby byla prověřena jeho funkčnost a tím stálost podmínek v chlazeném depozitáři.

Ve všech depozitářích byly vedeny knihy depozitárních režimů, stejně tak i knihy pohybu sbírek, kde je zapsáno datum zapůjčení a datum vrácení, k jakému účelu a kdo má předmět zapůjčen z depozitáře.

Přírodovědecká podsíbírka

Bylo realizováno lepení sched nových a dosud neadjustovaných herbářových položek – přibližně 3 000 kusů. Zařazování herbářových položek rostlin z roku 2013 do základní sbírky (cca 600 položek studentka Hátlová). Zařazení zrevidovaných položek rodu Centaurea do základní sbírky.

Přehled počtu předmětů prošlých konzervačními či restaurátorskými zásahy v roce 2013

Materiál	Počet předmětů (interní zásahy)	Počet předmětů (externí zásahy)
Knihy, grafiky, rukopisy, plány, mapy, školní obrazy	102	-
Malované a polychromované předměty ze dřeva	2	-
Umělecko-historické předměty z organických materiálů	20	-
Umělecko-historické předměty z kovů a kovových slitin	110	51
Předměty lidové kultury z organických materiálů	32	-
Numismatika	501	60
Archeologický materiál – keramika, sklo	40 010	-
Archeologický materiál – kosti	2 500	-
Archeologický materiál – železo	245	97
Archeologický materiál – barevné a drahé kovy	77	-
Textil	30	-
Nábytek	88	-
Obrazy na plechu	2	-
Obrazy na plátně	9	1

Proběhlo zrevidování asi 100 herbářových položek – např. r. Arabis, Cerastium, Persicaria, Schoenoplectus, Veronica, Xanthium, Alchemilla, Crepis, Vicia sylvatica, Myriophyllum, Callitriche, Limosella, Hottonia, Hydrocotyle, Peplis, Radiola, K. Kabátová Nuphar a Nymphaea, Centaurea sp., Spergularia sp.

Ve fondu mykologie byly revidovány, dourčovány a lokalizovány starších nedeterminované položek hub v počtu asi 500 kusů, dále provedena lokalizace položek hub ze sbírky K. Čížka (1 045 položek),

Ve fondu entomologie probíhaly rozsáhlé práce při novém uspořádání základní sbírky a zařazování materiálu do sytému. Třídění, nové uspořádání a zařazování velkého části sb. fondu bylo realizováno v souvislosti se zřízením pracovního místa dokumentátora v rámci projektu „Odborné praxe pro mladé do 30 let“ financovaného z ESF. Bylo zařazeno

a uspořádáno do systematických sbírek cca 35 000 exemplářů hmyzu, proveden výběr, signace lokalitami a evidenčními údaji u 5 000 exemplářů převedených z doprovodné evidence do sb. fondu. Dále aktualizována etiketáž ve sbírce a na 500 krabicích, výběr dokladových preparovaných provizorně lokalizovaných exemplářů – signování lokalitami u 2 000 exemplářů. Byla provedena revize stavu typového materiálu a jeho základní ošetření (700 exemplářů)

Proběhla redislukace entomologického sbírkového fondu – přestěhování cca 30 % sbírkového fondu do nového depositáře. Do lihových sběrů obratlovců a bezobratlých byly doplněny do 25 nádob konzervační tekutiny.

Plynování depositářů zoologie, entomologie a herbářů (11. 4. a 17. 10. 2014). Zoologie (místnost 201) navíc 6. 6. 2014.

Přehled počtu preparovaných a ošetřených sbírkových předmětů přírodovědecké podsbírkou v roce 2014

Skupina	Počet preparovaných kusů	Počet sb. př. – ošetření a desinsekce	pozn., komentář
Savci	2	2	např. kosterní preparát nutrie
Ptáci	44	90	externí preparace
Ryby	-	1 500	dolití koncentrace lihu
Bezobratlí	600	7 000	Desinsekce nákupů, čištění a odmaštění cca 60 ex. v technickém benzínu
Rostliny a houby	1 500	7 000	desinsekce
Fosílie a geologické vzorky	230	20	náročná preparace obojživelníka rodu Cheliderpeton sp.
Celkem	2 376	15 612	



Fosílie a geologické vzorky – preparace obojživelníka.

1. Sbírkotvorná činnost

VÝZNAMNÉ KONZERVÁTORSKÉ ZÁSAHY

Konzervace depotu denárů Vladislava II. (1140-1172)

Začátkem dubna 2014 byl u Dvora Králové v obci Libotov náhodně nalezen poklad mincí z druhé poloviny 12. století. Vzápětí byl proveden průzkum depotu, laboratorní zkoušky materiálu a návrh konzervace depotu. Odborná konzultace proběhla na pracovišti NPÚ v Praze. V následujících měsících bylo postupně konzervováno cca 500 ks mincí a dle předběžného odhadu jich zbývá ještě okolo 2 000 ks konzervovat.



Kubistická šatní skříň podle návrhu J. Gočára

V druhé polovině roku 2014 Muzeum východních Čech obdrželo finanční podporu Ministerstva kultury v rámci programu „Integrovaný systém ochrany movitého kulturního dědictví“ na restaurování Gočárový kubistické šatní skříně. V návaznosti na získanou dotaci proběhlo výběrové řízení na vhodného dodavatele. Ze čtyř uchazečů o tuto práci komise na základě předložených restaurátorských záměrů vybrala Bc. Zdeňka Holého, DiS.

Nestabilní konstrukce byla vlivem uvolnění hlavních konstrukčních spojů především v soklové části zpevněna lepením, a to plně reverzibilním glutinovým klijem. Poškozené dýhování vlivem ztráty adheze původního lepidla bylo podlepeno a doplněno, následně bylo barevně sjednoceno vodovými mořidly hnědých odstínů a akvarelových barev pro imitaci struktury dřevní hmoty. Dno, záda a vnitřní prostory skříně byly zkonzervovány voskovou pastou, vnější plochy však byly vzhledem ke stavu povrchové úpravy opatřeny tenkým nánosem bezbarvé šelakové politury, která lépe chrání velmi křehkou a narušenou původní povrchovou vrstvu. Závěrečnou celkovou montáž doplnilo očištění mosazného kování a mechanismu zámku.

Citlivý zásah restaurátora vrátil skříni, která patří mezi unikátní ukázky kubistického nábytku, zpět její ojedinělý charakter. Restaurovaná skříň je vystavena v expozici muzea.



Restaurovaná kubistická šatní skříň podle návrhu J. Gočára

Konzervace depotu denárů Vladislava II. (1140-1172)

DIGITALIZACE

V rámci archeologického pracoviště byla provedena systematická fotodokumentace nových přírůstků i starších fondů. V roce 2014 bylo pořízeno přes 3 000 snímků. V rámci udržitelnosti projektu „Digitalizace a internetová prezentace archivních fondů vztahujících se k archeologickým památkám“, podpořeného prostřednictvím euroregionu Glacensis, byl naskenován III. svazek deníku Morice Lüssnera (141 stran), 800 diapozitivů, 530 snímků na svitkovém filmu.

Kresebně bylo dokumentováno přes 1 500 archeologických nálezů z výzkumu D11, Osic, Zdechovic, Hradce Králové a Stěžírek.

V roce 2014 se v terénní i sbírkové dokumentaci poprvé výrazněji uplatnila i 3D dokumentace, a to fotografickou cestou.

Projekt „Lidový malovaný nábytek a digitalizace vývozních protokolů“ byl zaměřen na digitalizaci a zpřístupnění vývozních protokolů vystavených Muzeem východních Čech v Hradci Králové zejména v 90. letech 20. století. Jedná se o významný a dosud nevyužitý pramen pro studium některých typů artefaktů, zejména historického nábytku. V roce 2014 bylo naskenováno přes 7 000 protokolů, což představuje asi 1/3 celkového množství. Na digitalizaci navazuje dílčí badatelský záměr stanovení výrobních okruhů lidového malovaného nábytku. V rámci projektu byly zdokumentovány a přeloženy texty psané na nábytku kurentem a dále byly provedeny analýzy použitých pigmentů.

Společenskovední knihovna MVČ spolupracuje se Studijní a vědeckou knihovnou v Hradci Králové na projektu Královéhradeckého kraje „Digitalizace tisků 19. a 20. století“. Vybrané knihy byly předány k digitalizaci. Kromě jiného bude zpřístupněno patnáctisvazkové dílo Františka Švendy de Paula Dějiny Hradce Králové, 1799-1818.

V rámci knihovny byl podán grant na MK ČR do knihovnického programu Veřejné Informační Služby Knihoven 3 (VISK 3) na rok 2015 s názvem Přejít knihovnického systému Clavius z formátu UNIMARC na formát MARC21, celkové náklady jsou 42 108 Kč, požadovaná dotace je 29 000 Kč.

Od 1. 4. 2015 knihovnictví celorepublikově přechází na nová katalogizační pravidla a tato příprava je nevyhnutelná.



Projekt „Lidový malovaný nábytek a digitalizace vývozních protokolů“

2. Vědecko-výzkumná činnost

ARCHEOLOGICKÉ PRACOVISTĚ

Mapování archeologických lokalit ve východních Čechách

Řešitelé: M. Novák, P. Sehnoutková, P. Burgert, M. Pacák

Termín dokončení: dlouhodobý výzkumný záměr

Charakteristika: Záměr vychází z databáze Excerpta založené J. Kalferstem, stále průběžně aktualizované a z expertní činnosti pro potřeby tvorby podkladů pro územní plány obcí a odborná vyjádření. Shromážděná data jsou přesně lokalizována do několika prostorových vrstev v prostředí GIS. Data následně slouží pro edukační účely, osvětu za účelem minimalizace poškození archeologických památek, k tvorbě plánů a rozpočtů budoucích výzkumů, pro cílený nedestruktivní průzkum a pro potřeby dílčích badatelských záměrů.

Výsledky: Databáze Excerpta byla aktualizována o 500 nových záznamů a pokračoval její převod do prostředí MS Access. Byly zpracovány podklady pro vyjádření k územním plánům a komplexním pozemkovým úpravám na území obcí Blešno, Dobré, Dřevíčko, Dubenec, Chyjice, Klamoš, Lužec nad Cidlinou, Jinolice, Možděnice, Náchod, Osíčky, Poběžovice, Raškovice u Přelouče, Rváčov, Sopěč, Stíčany, Svinčany, Svobodné Hamry, Újezd u Hradce Králové, Vápno u Přelouče, Žaravice, Želkovice, Žíževes, podklady AOP v rámci projektu revitalice trati Hradec Králové-Hněvčevy.

Proběhla implementace databáze do lehce přenosného zařízení s vestavěným GPS (tablet se systémem Android) pro potřeby okamžité informace o území. Současně je také prováděna korekce databáze a její doplňování o dříve geograficky přesněji nesledované typy archeologických akcí (dohledy, detektorové průzkumy, pseudolokality).

Proběhla revize a geodetické zaměření mohylníků: Dobřenice, Králíky, Lodín, Petroviče – východ, Petrovice – západ, Boharyně-Zvíkov, Psinice, Kopidlno, Sukorady, valů u Horního Přímu a hradiště Osek – Sekeřice.

Sídelní struktura kultury popelnicových polí ve východních Čechách – Lužické hradiště v Hradci Králové a jeho zázemí

Řešitel: M. Novák, M. Pleska

Termín dokončení: dlouhodobý výzkumný záměr

Charakteristika: Záchraný archeologický výzkum při přestavbě hradeckého pivovaru přinesl zásadní informace o podobě i stáří hradiště kultury lužických popelnicových polí na návrší královéhradeckého starého města. Tyto nálezy je třeba zasadit do širšího kontextu starších nálezů z návrší i okolního osídlení a interpretovat výjimečné postavení královéhradeckého hradiště, které nemá v prostoru rozšíření této kultury obdoby.

Výsledky: Proběhl soupis solitérních bronzových nálezů mohylové kultury střední doby bronzové ve východních Čechách a krešebná dokumentace nálezů z lužických žárovných hrobů z Hvozdnice a Lochenic – Trotiny.

Na konferenci „Popelnicová pole a doba halštatská“ v Opavě 12. 5. 2014 byl prezentován příspěvek s názvem „Nové poznatky k materiální náplni horizontu Hvozdnice“.

Vývoj středověkého města na území východních Čech

Řešitel: R. Bláha, P. Sehnoutková

Termín dokončení: dlouhodobý výzkumný záměr

Charakteristika: Výzkum se zaměřuje na stavební vývoj královských měst v severovýchodních Čechách s důrazem na podobu a využití veřejných prostranství a na ně navazující zástavby. Souvisí s mohutnou vlnou investičních akcí zaměřených na rekonstrukce veřejných prostranství jak z vlastních výzkumů (HK – Velké náměstí, HK – Nám. 28. října, HK – Bílá věž), tak i jiných organizací (Dvůr Králové – náměstí, Nový Bydžov – bytový dům, Úpice – bytový dům).

Výsledky: Zpracována nálezočná zpráva k výzkumům Hradec Králové – Bílá věž, třída ČSA. Proběhla revize archeologických nálezů z náměstí v Jaroměři a zpracovány nálezy z třídy Karla IV.

Na I. kolokviu o vrcholně a pozdně středověké keramice v Plzni byl prezentován příspěvek „Variabilita pohárových nádob ve východních Čechách“.

Germánské osídlení východních Čech

Řešitel: P. Horník

Termín dokončení: dlouhodobý výzkumný záměr

Charakteristika: Dlouhodobý záměr zpracování novodobých výzkumů a revize starších nálezů z doby římské v severovýchodních Čechách, analýza sídelní struktury obyvatelstva a studium vztahů s provinciálním prostředím na základě importů.

Výsledky: V roce 2014 proběhlo ve spolupráci s PhDr. Janem Jílkem, Ph.D. (Východočeské muzeum v Pardubicích) komplexní typologicko-chronologické a statistické vyhodnocení militárií a součástí výstroje bojovníků z doby římské, pocházející z území východních Čech. V souvislosti s tímto byla řešena otázka militárií jako doklad mezikulturních kontaktů a obtíží spojených se společenskou stratifikací bojovníků v době římské. Výsledkem je společný článek „Výzbroj a výstroj z doby římské ve východním Polabí“, jenž bude publikován ve sborníku z IX. Protohistorické konference Archeologie barbarů 2013. V přípravě je rozšířená anglická verze, jenž by měla být publikována v impaktovaném periodiku Journal of roman military equipment studies.

Proběhla analýza prostorové distribuce osídlení východních Čech v časně době římské (stupeň Eggers A 40/30 – 10/5 př. n. l.) a jeho vztah k vodním tokům, nadmořské výšce a půdnímu pokryvu, na základě čehož se podařilo definovat 4 sídelní komory a jejich vnitřní struktury. Výsledky analýzy jsou

podány k tisku v rámci kolektivní práce: Vokolek, V – Beková, M. – Jílek, J. – Bek, T. – Urbanová, K. – Horník, P.: Sídliště z časně doby římské ve Slepoticích. Archeologie východních Čech 6.

Byla zahájena příprava publikace rozsáhlého sídelního areálu z doby římské na k. ú. Osice. Proběhla kresebná dokumentace archeologického materiálu a jeho rámcová datace.

Na X. protohistorické konferenci archeologie barbarů konané ve Wieluni (Polsko), byly odborné veřejnosti představeny výsledky dlouhodobého nedestruktivního výzkumu germánského pohřebiště v Michnovce (okr. Hradec Králové). Referát byl zaměřen na typologické-chronologické představení získaných komponent a geografického vyhodnocení naleziště v rámci mikroregionu. Druhý referát se věnoval vyhodnocení archeologickému výzkumu v Lochenicích, který proběhl v areálu dříve zkoumaného polykulturního pohřebiště. Referát se věnoval jejich chronologickému zařazení a byla v něm představena hypotéza o předpokládaném rozsahu pohřebiště. Výsledky obou výzkumů budou publikovány v konferenčním sborníku.

Vnitřní struktura sídelních areálů z období neolitu v severovýchodních Čechách

Řešitel: M. Novák, P. Burgert, M. Pacák
Termín dokončení: 2016

Charakteristika: Výzkum navazuje na velkoplošné výzkumy neolitických sídlišť s četnými půdorysy staveb a sledovatelným chronologickým a stavebním vývojem. Vedle novějších výzkumů v Jaroměři a Obědovicích bude zahájeno zpracování starších souborů z Plotišť a Smiřic. Referenční soubory pocházejí z Pardubicka [Libišany, Staré Jesenčany (obojí okr. Pardubice)].

Výsledky: Vyšla studie P. Burgerta „Sídelní areál kultury s vypíchanou keramikou ve Starých Jesenčanech, okr. Pardubice“. Proběhlo zpracování výzkumu a vypracování nálezové zprávy z výzkumu v areálu Kimberly-Clark v roce 2013. V rámci revize fondu kamenných broušených nástrojů byla zahájena příprava jeho komplexního katalogu.

HISTORICKÉ PRACOVÍŠTĚ:

Zpracování mincovního depotu z obce Radíkovice

Řešitel: PhDr. Vojtěch Brádle
Termín dokončení: 2015

Charakteristika: Rozbor hromadného depotu z konce 13. století, který byl objeven u obce Radíkovice (přír. číslo H232/2012 a H21/2014). Soubor obsahuje všechny složky tehdy v Čechách používaného oběživa (brakteátové, denárové a fenikové mince, brakteátové svitky, slitkové stříbro). Z tohoto důvodu je vhodný pro studium oběživa v období krátce před zavedením grošové měny.

Výsledky: V roce 2014 bylo provedeno typologické rozřídění dodatečně získaných ražeb a jejich zlomků (př. č. H21/2014; 65 inv. č.). Mince získané v roce 2012 byly předány k fotodokumentaci (289 inv. č.). Po vyfotografování byla provedena kontrola pořízené dokumentace. Průběžně probíhalo studium zpracování dalších depotů obdobného složení s důrazem na typologii brakteátových mincí, funkci různých platebních prostředků 13. století a otázku královéhradecké mincovny. Připravovány byly přehledové tabulky a text studie o daném mincovním souboru (katalog a hodnotící komentář). Probíhala jednání s případnými sponzory k zajištění financí na vydání publikace o depotu. Byla provedena kontrola správnosti určení a parametrů jednotlivých mincí a zkontrolovaný materiál byl zapsán do programu DEMUS.

Zpracování mincovního depotu z Úpice

Řešitel: PhDr. Vojtěch Brádle
Termín dokončení: 2015

Charakteristika: Rozbor mincovního nálezu mincí ze 17. a první poloviny 18. století, k jehož objevení došlo ve městě Úpice (přír. číslo H76/2013 a H36/2014; menší část depotu uložena v trutnovském muzeu). Nález obsahuje především drobné nominály (krejčary a grešle) různé provenience. Vedle převažujících vládních ražeb zde nechybí další mincovní páni z prostoru širšího rámce střední Evropy.

Výsledky: V roce 2014 byla ke studiu převzata část depotu uložená v Muzeu Podkrkonoší v Trutnově (59 ks). Byla provedena prohlídka těchto ražeb, část z nich (50 ks) byla předána k očištění. Po konzervaci byly mince typologicky rozříděny a následně vráceny trutnovskému muzeu. Mince získané do sbírky MVČ v roce 2013 byly předány k fotodokumentaci (375 ks; v průběhu roku 2014 focení nerealizováno). Průběžně probíhalo studium zpracování mincovních depotů z období první poloviny 18. století pro získání srovnávacích dat ke složení úpického depotu. Připravovány byly přehledové tabulky a text studie o daném mincovním souboru (katalog a hodnotící komentář). Byla provedena kontrola správnosti určení a parametrů jednotlivých mincí a zkontrolovaný materiál byl zapsán do programu DEMUS.

Územní regulační plány města Hradce Králové

Řešitel: Mgr. Jan Jakl
Termín dokončení: 2015

Charakteristika: Projekt je zaměřen na detailní zhodnocení a pasportizaci územních plánů města Hradce Králové po zboření zdejší vojenské pevnosti. Regulační plány města i jeho menších částí (např. Ulrichovo náměstí, Labská kotlina, Orlická kotlina) uložené v několika institucích (MVČ, SOKA Hradec Králové a NTM Praha) dokumentují rozvoj města jako ukázkového příkladu moderního urbanismu.

2. Vědecko-výzkumná činnost

Výsledky: V roce 2014 probíhalo studium zápisů městského pevnostního odboru ve Státním okresním archivu Hradec Králové a jejich excerpcí. Průběžně uskutečňovány konzultace s arch. Františkem Tomanem a arch. Janem Faltou a odborem památkové péče Magistrátu města Hradce Králové.

Školní obrazy ve sbírce Muzea východních Čech v Hradci Králové

Řešitel: PhDr. Pavla Koritenská

Termín dokončení: dlouhodobý výzkumný úkol

Charakteristika: Rozsáhlý soubor téměř dvou tisíc školních obrazů MVČ se řadí na třetí místo v České republice, a to ze sbírky specializovaných pedagogických muzeí v Praze a Přerově. Rada ze školních obrazů ve sbírce muzea patří dnes již k unikátům. Na souboru lze sledovat vývoj této didaktické pomůcky v období 19. a 20. století a výzkumný úkol si klade za cíl jeho detailní zpracování.

Výsledky: V roce 2014 probíhalo studium a zpracování školních obrazů vydaných v 19. století a vyhledávání informací o jejich vydavatelích a nakladatelích. Probíhaly odborné konzultace v Národním pedagogickém muzeu a knihovně J. A. Komenského v Praze, kde byly pořízeny kopie pramenů, které nejsou v jiných institucích v ČR dostupné. V rámci výzkumného úkolu byly připraveny vybrané sbírkové předměty ke konzervaci. Kontrolován byl průběh restaurování velkoformátových školních obrazů ze sbírky MVČ u restaurátorky Kateřiny Náprstkové v Praze (NPMKJAK). Sbírkové předměty, které byly ošetřeny v MVČ, byly připraveny pro fotodokumentaci a zdokumentovány M. Benešem. Nově určeno a opraveno bylo autorství a datace cyklu školních obrazů malých formátů, které vydal v Praze v 70. letech 19. století Pavel Jehlička v rámci své osmidílné práce.

Historie lékařské péče a zdravotnictví v Hradci Králové

Řešitel: PhDr. Pavla Koritenská

Termín dokončení: dlouhodobý výzkumný úkol

Charakteristika: Předmětem výzkumného projektu je zpracování problematiky lékařské péče a zdravotnictví v Hradci Králové, a to ve spolupráci s Fakultní nemocnicí v Hradci Králové a Lékařskou fakultou Univerzity Karlovy v Hradci Králové a s využitím sbírkového fondu MVČ. Projekt zdokumentuje proměny a vývoj zdravotnictví především v období 19. a 20. století.

Výsledky: V roce 2014 probíhalo v rámci výzkumného úkolu studium pramenů ve Státním okresním archivu Hradec Králové, soustředěné zejména na oblast sociálně zdravotní péče v Hradci Králové, resp. Okresní péče o mládež. Studovány byly Výroční zprávy Sociálně zdravotní péče v Hradci Králové z let 1921–1947. Dále byla studována historie budovy současné lékařské fakulty Univerzity Karlovy v Hradci Králové. Díky výzkumu a spolupráci s dalšími institucemi a soukromými osobami (pamětníky) byla rovněž obohacena sbírka MVČ o zajímavé exponáty vztahující se k tematice zdravotnictví.

Kulturně-společenský život na Královéhradecku v 19. a 20. století (Historie ochotnických divadelních spolků v Hradci Králové)

Řešitel: PhDr. Jaroslava Pospíšilová

Termín dokončení: dlouhodobý výzkumný úkol

Charakteristika: Nedílnou součástí kulturně společenského života města Hradce Králové a jeho okolí bylo divadlo, zejména činnost ochotnických spolků. Cílem projektu je detailní zmapování tohoto kulturního fenoménu, činnosti a repertoáru jednotlivých zde působících ochotnických souborů.

Výsledky: V roce 2014 pokračovalo získávání dokladů o divadelní činnosti spolku JDO Klicpera Hradec Králové z období 20.–50. let 20. století. Do sbírkového fondu MVČ byly získány fotografie a letáky k divadelním představením spolku. Další akvizici představuje soubor divadelních kulis pro loutkové divadlo, jež je dokladem zatím neznámé činnosti Loutkového divadla v Kuklenách. S činností loutkové scény v Kuklenách mohou souviset i získané divadelní texty pro loutková divadla. Bylo zahájeno dohledávání pramenů k činnosti tohoto loutkového divadla v Kuklenách ve fondech Státního okresního archivu v Hradci Králové. V SOKA Hradec Králové dále probíhalo studium pramenů k činnosti JDO Klicpera. Prostudovány byly Protokoly schůzí, z nichž byly provedeny výpisky, prohlédnuta byla fotodokumentace vážící se k činnosti spolku a pořízeny její kopie jako srovnávací materiál, a dále plakáty a seznamy členů. Získané poznatky byly zapracovány do vytvářeného přehledu o činnosti spolku. Zahájeno bylo studium pramenů k činnosti DS Tyl Hradec Králové. Získány byly rovněž písemné materiály k činnosti dosud nedokumentovaného ochotnického spolku Divadlo lidu, který v Hradci Králové působil na počátku 50. let 20. století. Do doprovodné dokumentace byly zpracovány fotografie k činnosti JDO Jirásek Slezské Předměstí. Materiály dokumentující jednotlivé divadelní soubory získané do sbírky MVČ byly průběžně zpracovávány do I. a II. stupně evidence a jsou k dispozici v databázi DEMUS.

Odborná škola pro umělecké zámečnictví v Hradci Králové

Řešitel: PhDr. Markéta Pražáková ve spolupráci

s PhDr. Janem Mohrem (Severočeské muzeum v Liberci)

Termín dokončení: 2014

Charakteristika: Cílem projektu je zdokumentování vývoje školy od jejích počátků v Třebechovicích pod Orebem až do jejího transformování do Státní školy stavební a následné přesunutí uměleckého oboru kovářství a zámečnictví na Střední školu uměleckoprůmyslovou v Turnově. Dlouhou

dobu představovala hradecká odborná škola jediné vzdělávací zařízení ve svém oboru v českých zemích a její význam dalece přesahoval regionální rámec.

Výsledky: V roce 2014 bylo dokončeno shromažďování materiálů pro plánovanou výstavu a publikaci, a to jak ve smyslu studia dochovaných archivních pramenů, tak i sběrem informací a vzpomínek mezi pamětníky a rodinnými příslušníky učitelů a žáků školy. Pokračovalo mapování jednotlivých realizací školy na veřejných prostranstvích, v exteriérech budov a rovněž v jejich interiérech. V trojici sálů MVČ byla realizována rozsáhlá výstava mapující historii školy, na níž byly domluveny a uskutečněny zápůjčky od řady institucí a soukromých osob (viz zápůjčky). Připraveny byly podklady pro propagační materiály a projekt byl propagován také v médiích (Český rozhlas Hradec Králové, Český rozhlas Praha, Česká televize).

V rámci projektu se uskutečnilo sympozium pro odborné pracovníky kulturních institucí i zástupce uměleckořemeslných institucí a spolků, zaměřené na vzdělávání v oblasti uměleckého zámečnictví a kovářství. Jeho součástí byly prezentace restaurování jednoho z vystavovaných předmětů (náhrobní kříž z roku 1888 z majetku Severočeského muzea v Liberci) a restaurování secesní kašny umístěné v lázeňském parku v Poděbradech. Současně byl uspořádán Den uměleckého kovářství, kde studenti Střední uměleckoprůmyslové školy a Vyšší odborné školy v Turnově, Střední školy řemeslné v Jaroměři a Střední průmyslové školy, Střední odborné školy a Středního odborného učiliště v Hradci Králové v rámci soutěže vytvořili kopie kovaného detailu podle originálu z Odborné školy pro umělecké zámečnictví.

K tisku byl připraven dvojjazyčný katalog výstavy (čeština, angličtina) s názvem *Minulost kovaná ze železa*. V průběhu jeho přípravy byla pořízena příslušná fotodokumentace, proběhla finalizace textových částí, korektury materiálu a po dodání publikace kontrola doručených výtisků.

Vojensko-historický pohled na válku 1866

Řešitel: Mgr. Josef Šrámek ve spolupráci s PhDr. Karlem Podolským (Vlastivědné muzeum v Olomouci)
Termín dokončení: dlouhodobý výzkumný úkol

Charakteristika: Projekt se zabývá nejen problematikou vlastního průběhu války vrcholící bitvou na Chlumu, ale jeho ambicí je stát se pomyslnou zastřešující institucí ve věci války 1866 díky spolupráci s dalšími muzei a institucemi. Důraz je kladen na studium pevnostních měst (Hradec Králové, Josefov a Olomouc) co by klíčových fortifikačních objektů ve válce 1866.

Výsledky: V roce 2014 průběžně pokračovala rešerše stávající literatury a pramenů k dějinám prusko-rakouské války. Do tisku byla připravena publikace „Malá encyklopedie prusko-rakouské války“ a byla zahájena příprava dvou dalších publikací: publikace o organizaci, výzbroji a výstroji armád Rakouska, Saska a Pruska, které se spolu střetly v roce 1866, a publikace o srážce jízdy u Střezetic. Obě publikace vznikají ve spolupráci s Komitétem pro udržování památek z války roku 1866, s nímž v rámci projektu byla navázána úzká kooperace. Pro periodikum *Bellum 1866* byl vypracován příspěvek o možnostech využití dobových pamětí a možnostech a limitech současné historiografie vojenství.

Soužití vojenského živlu s místním obyvatelstvem

Řešitel: Mgr. Josef Šrámek ve spolupráci s PhDr. Jaroslavou Pospíšilovou a PhDr. Pavlou Koritenskou
Termín dokončení: dlouhodobý výzkumný úkol

Charakteristika: Výzkumný projekt je zaměřen na dosavadním bádáním značně opomíjené problematiky vzájemného soužití vojenského živlu s civilním obyvatelstvem, a to jak ve městech, tak i na venkově. K řešeným aspektům v souvislosti

s rakousko-pruskou válku 1866 náleží otázky vývoje politických a národnostních názorů, válečné propagandy, zdravotnictví a péče o raněné.

Výsledky: V roce 2014 byla připravena a publikována studie o poměrech ve městě Německý Brod za prusko-rakouské války v roce 1866 v periodiku *Bellum 1866* (viz publikační činnost). Na základě dosavadního studia byly připraveny a následně předneseny referáty na dvojici odborných konferencí (Město a válka konané v Pardubicích a Dějiny venkova v českých zemích v 18.–20. století konané v Hradci Králové).

Válka pohledem současníků (kroniky, zápisky, dobový tisk)

Řešitel: Mgr. Josef Šrámek
Termín dokončení: dlouhodobý výzkumný úkol

Charakteristika: Výzkumný úkol se zabývá mapováním pamětních záznamů (kronik, osobních zápisků, dobového tisku) týkajících se rakousko-pruské války 1866, které doplňují obraz o uvedeném vojenském konfliktu a ukazují jeho dopad na konkrétní osoby, čímž nabízejí lepší vhléd dnešní společnosti do atmosféry léta roku 1866.

Výsledky: V roce 2014 pokračovalo studium pramenů vzpomínkového charakteru, především z fondů MVČ. Na jeho základě byly sepsány a odevzdány k tisku v periodiku *Bellum 1866* dva příspěvky věnované tématu života v královéhradecké pevnosti a jejím nejbližším okolí v době prusko-rakouské války.

2. Vědecko-výzkumná činnost

PŘÍRODOVĚDECKÉ ODDĚLENÍ:

Permokarbonské paprskoploutvé ryby, jejich anatomie a taxonomie

Řešitel: RNDr. Stanislav Štamberg, CSc.

Termín dokončení: dlouhodobý výzkumný úkol

Charakteristika: Studium taxonomie a anatomie permokarbonských ryb skupiny Actinopterygii. Sběr materiálu na lokalitách aktinopterygií svrchního karbonu a spodního permu podkrkonošské pánve a Boskovické brázdy, studium mikrostruktur šupin, zubů a kostí permských aktinopterygií a využití výsledků studia k determinaci jednotlivých druhů. Cílem je doplňování paleontologických fondů a publikační výstupy v našich a zejména zahraničních časopisech. Možné popisy nových taxonů pro vědu.

Výsledky: Sběry paleontologického materiálu byly soustředěny na lokality spodního permu podkrkonošské pánve, a to odkryvy na lokalitě Arnultovice a na lokalitách rudnického obzoru Kunderatice „Doly“ a Příkrý „Hoňkův potok“. Pozornost byla věnována významným obzorům v severní části boskovické brázdy, kde byla nalezena řada lokalit v okolí Malé Lhoty a sbírán paleontologický materiál.

Účast na mezinárodním sympoziu „Field Meeting on Carboniferous and Permian Nonmarine – Marine Correlation“ pořádaném ve Freibergu. Prezentace příspěvku „Fossiliferous Early Permian horizons of the Krkonoše Piedmont Basin and the Boskovic Graben (Bohemian Massif) in view of the occurrence of actinopterygians“.

Bylo publikováno 5 odborných článků shrnující výzkumy permokarbonských paprskoploutvých ryb v podkrkonošské pánvi a boskovické brázdě.

Tektonika východní části české křídové pánve

Řešitel: Mgr. Jan Juráček

Termín dokončení: dlouhodobý výzkumný úkol

Charakteristika: Studium projevů povariských deformací hornin ve východních Čechách, především usazenin české křídové pánve, stanovení příčin a posloupnost jejich vzniku. Součástí výzkumu je dále studium přednostní orientace křehkých poruch, jejich paleonapjatostní analýza a vztah k velkým vrásovým strukturám a studium fluidních inkluzí v hydrotermálních karbonátech.

Základním cílem je vytvoření katalogu geologických lokalit východních Čech s cílem regionálně geologické dokumentace zahrnující sběry fosilií, minerálů a hornin. Na geologických lokalitách budou hodnoceny strukturálně-geologické poměry pro účely výše uvedené tematiky.

Výsledky: V roce 2014 byl prováděn geologický výzkum na 20 lokalitách převážně na Týništsku, Opočensku, Dobrušsku, Solnicku, Pardubicku, Holicku a Semilsku. Dále byl prováděn výzkum cenomanských uhelnatých jílovců z lokality Vojnův Městec a výzkum kalcitů z lokality Skalice u Smiřic. Na většině lokalit byly prováděny sběry minerálů, hornin a fosilií, zejm. kalcitu, vápnitých jílovců a mlžů *Inoceramus* sp.

Studium a rešerše z odborné literatury v knihovnách České geologické služby, Geologické knihovna Přírodovědecké fakulty University Karlovy. Studium regionálně-geologické literatury, archivních posudků a vrtné dokumentace na téma „Tektonika české křídové pánve“.

Byl realizován výzkum geologických struktur na Kunětické hoře a připraven článek pro Východočeský sborník přírodovědný, Práce a studie.

Byly publikovány 4 články (1 v impaktovaném časopise, 1 v recenzovaném neimpaktovaném a 2 ve sborníku).

Aktivní účast na mezinárodní konferenci „Stav geomorfologických výzkumů v roce 2014“, 23.-25. 4. 2014, Teplice (pořadatel Univerzita Jana Evangelisty Purkyně v Ústí nad Labem – Ústav struktury a mechaniky hornin Akademie věd České republiky v. v. i. – Česká asociace geomorfologů).

Mykologický terénní výzkum východních Čech

Řešitelé: Bc. Tereza Tejklová, RNDr. Věra Samková, Ph.D.

Termín dokončení: dlouhodobý výzkumný úkol

Charakteristika: Doplňování mykologické sbírky dokladovými položkami získanými terénním výzkumem, po evidenční a odborném zpracování materiálu se předpokládá publikování poznatků formou mykofloristických studií v odborném tisku, ve spolupráci s orgány ochrany přírody (CHKO Orlické hory, CHKO Broumovsko) budou sloužit údaje k územní ochraně a plánům péče, data do náleзовých databází AOPK. Fotodokumentace druhů a stanovišť – digitální snímky k herbařovým položkám, využitelné k výstavním, tiskovým a popularizačním účelům.

Výsledky: V rámci mykologických průzkumů a dokumentace lokalit východních Čech byly navštíveny lokality: Harrachova jáma a Pančavská jáma v Krkonoších, EVL Kunětická hora, Komáří vrch v Orlických horách, Nový Hradec Králové, PP Na Plachtě, Vysoká nad Labem, Jiráskovy sady v Hradci Králové, Velký Vřeštov – les V dubech, PR Buky u Vysokého Chvojna, les Morava u Lanžova, NPR Bohdanečský rybník, Lázně Bohdaneč a okolí, PR Kostelecký zámecký park, Borohrádek a okolí, NPR Lichnice-Kaňkovy hory, rybník Lodrant, PR Maštale, PR Na hradech, PP Nedošínský háj, lom Rožmitál, PR Žernov, les V Poustkách, přírodní park Les Včelný, Uhřínov v Orlických horách, NPR Trčkov, PR Trčkovská louka, PR Bedřichovka, PP Kačenčina zahrádka, PR Hořečky, NPR Ransko, CHKO Beskydy.

2. Vědecko-výzkumná činnost

V roce 2014 bylo zařazeno do muzejních sbírek 2 189 herbářových položek hub. Specialisty byly zrevidovány a určeny starší položky hub (cca 500 položek). Publikovány 4 články v odborných časopisech.

Floristická dokumentace lokalit východních Čech

Řešitel: RNDr. Věra Samková, Ph.D.

Termín dokončení: dlouhodobý výzkumný úkol

Charakteristika: Dokumentace druhového složení vyšších rostlin na lokalitách východního Polabí a Podorlíčí. Předpokládané formy výstupů: Doplnování sbírky dokladovými herbářovými položkami získanými terénním výzkumem, floristické studie v odborném tisku, ve spolupráci s orgány ochrany přírody a východočeskou pobočkou České botanické společnosti (ČBS) údaje k druhové a územní ochraně, plánům péče k chráněným územím. Data do nálezových databází AOPK, popularizační články. V případě monitoringu a prací smluvně podchycených se zadavateli botanická část biologických posudků a výzkumných zpráv. Fotodokumentace druhů a stanovišť – digitální snímky využitelné k výstavním, tiskovým a popularizačním účelům.

Výsledky: Zapsání údajů (900 floristických záznamů) do excelové databáze pro připravovaný komentovaný červený seznam východních Čech.

Zpracování výsledků floristického minikurzu v Kopidlně v roce 2012. Částečné zpracování výsledků floristického kurzu v Nové Pace v roce 2013.

Uskutečněno 28 exkurzí (Nový Hradec Králové – Kopec sv. Jana, Žehuňsko – Bezděkovská luka, Žehuňský rybník, Vinice u Městce Králové, PP Na Plachtě, EVL Kunětická hora, Polabská černava NPR, Dokesko: Jestřebské slatiny, Shnilé louky, Janské Lázně – Bolkov, Černilov – les Kaltouz, Uhlířská Lhota,

Proudnický rybník, Pamětník, Harrachova jáma v Krkonoších, NPP Babičino údolí, Nechanicko – rybníky, Obědovice písničky, Panská Habrová, Piletice – les Ouliště, Černilov – rybník u lesa Čibr, Hradec Králové, Slezské Předměstí – písčiny u trati, Hradec Králové – Jiráskovy sady, les Morava u Lanžova, Obří důl, Harrachova jáma a Pančavská jáma v Krkonoších, Komáří vrch v Orlických horách, les Vražba u Habřiny).

Příprava informačních materiálů a tras pro floristický minikurz Východočeské pobočky České botanické společnosti v Horním Bradle, vedení exkurzí v rámci čtyřdenního floristického minikurzu (Horní Bradlo okolí, PR Polom, PP Buchtovka, PR Zubří, PR Maršálka, PR Zlatá louka, PR Mokřadlo, PP Písničky u Sokolovce) (19. 6. – 22. 6. 2014).

V roce 2014 bylo zařazeno do muzejních sbírek 200 herbářových položek rostlin. Publikovány 4 články v odborných časopisech.

Entomofaunistická dokumentace východních Čech

Řešitelé: RNDr. Bohuslav Mocek & Miroslav Mikát

Termín dokončení: dlouhodobý výzkumný úkol

Charakteristika: Sběr a dokumentace vybraných skupin hmyzu (mykoxylofágní Coleoptera, Lepidoptera, Diptera, Odonata) na vybraných lokalitách východních Čech. Předpokládané výstupy: Doplnování entomologických fondů dokladovými exempláři získanými terénním výzkumem (hlavní forma doplnování sbírkového fondu), faunistické studie v odborném tisku, ve spolupráci s orgány ochrany přírody a východočeskou pobočkou České společnosti entomologické (ČSE) údaje k druhové a územní ochraně, plánům péče k chráněným územím. Využití údajů pro program NATURA 2000 zajišťovaný KÚ Královéhradeckého kraje (vyhlásování nových chráněných území NATURA 2000, monitoring „naturových“ druhů), získávání dat využitelných pro samosprávné orgány (obce) –

expertízy týkající se např. kácení stromů, staveb apod. Podíl na celostátních mapovacích akcích v programech „Vážky“ (koordinátor ČSOP Vlašim a Správa CHKO Lužické hory), mapování motýlů (koordinátor Spolek pro ochranu motýlů a entomologická pracoviště AV ČR). Popularizační články a informace médiích. Fotodokumentace druhů a stanovišť – digitální snímky využitelné k výstavním, tiskovým a popularizačním účelům.

Výsledky: Bylo realizováno cca 40 terénních exkurzí v regionu – entomologické výzkumy byly realizovány na těchto lokalitách: Kopec Sv. Jana, Čeperka – písčiny pod elektrovedy, Kunětická hora, PP Na Plachtě, Městské lesy – PP Černá stráž, PP Sítovka a PP U císařské studánky, kamenolom Rožmitál, Březhrad, Pohráno, PP Meandry struhy.

Do sbírek bylo získáno vlastními sběry cca 400 exemplářů hmyzu, zejména řádů Hymenoptera, Coleoptera a Lepidoptera. Výsledky byly zpracovány ve formě expertních zpráv (viz níže) a jsou zpracovány v nálezových databázích. Bylo publikováno 7 článků v odborném tisku (3x Mikát, 4x Mocek).

Fauna obratlovců východních Čech

Řešitel: Mgr. Josef Hotový

Termín dokončení: dlouhodobý výzkumný úkol

Charakteristika: Dokumentace fauny obratlovců vybraných lokalit východních Čech standardními zoologickými metodami. Sčítání netopýrů na zimovištích, kontrola známých letních kolonií netopýrů a nalezení nových letních úkrytů netopýrů odchvy drobných zemních savců na vybraných lokalitách východních Čech, spolupráce na probíhajícím mapování hnízdního rozšíření ptáků Hradce Králové.

Výsledky: Provedeno sčítání netopýrů v zimovištích.

2. Vědecko-výzkumná činnost

Prezentace výsledků výzkumu (Složení potravy motáka piliča (*Circus cyaneus*) na území ČR v zimním období) formou posteru na konferenci „Zoologické dny 2014 v Ostravě“.

Provedeno mapování výskytu netopýrů v Královéhradeckém kraji (odchyt netopýrů do nárazových sítí, sledování výskytu netopýrů pomocí ultrazvukového detektoru, vyhledávání netopýrů na půdách budov – na základě upozornění majitelů domů zmapovány 2 dosud neznámé letní kolonie samic netopýrů obývajících dutiny pod střechami).

Proveden odchyt drobných pozemních savců do živochytých pastí v Ornitologickém parku Josefovské louky.

Ověření výskytu plcha velkého a plšíka lískového v ptačích budkách v Orlických horách.

Výzkum a dokumentace rodu *Taraxacum* v regionu východních Čech se specializací na sect. *Palustria*, *Erythrosperma*, *Hamata* a *Celtica*

Řešitel: J. Zámečník, DiS.

Termín dokončení: dlouhodobý výzkumný úkol

Charakteristika: rod *Taraxacum* patří mezi taxonomicky velice komplikované a doposud nedostatečně probádané skupiny cévnatých rostlin. Botaniky byla tato skupina dlouhou dobu opomíjena a v herbářových sbírkách se nachází minimální množství dokladů, které jsou navíc poměrně nekvalitně preparovány. Pampelišky sekce *Palustria* patří mezi kriticky ohrožené a vymírající druhy. Cílem práce je revize všech historických lokalit pampelišek sect. *Palustria* na území České republiky, sect. *Erythrosperma*, *Hamata* a *Celtica* na území východních Čech.

Výstupy: Experimentální kultivace – v roce 2014 byla provedena dokumentace (foto, sběr a herbarizace) všech kultivovaných druhů vyšetřovaných v letech 2012 a 2013. Byly založeny kultivace typů nasbíraných v roce 2014 pod evidenčními čísly 205/2014 až 255/2014, tedy celkem 50 nových kultivací a celkovém počtu 600 exemplářů. U vybraných typů byla provedena fotodokumentace nažek.

Terénní exkurze – v roce 2014 bylo realizováno celkem 14 terénních exkurzí.

Dokladový materiál – v roce 2014 bylo získáno celkem 321 herbářových položek rodu *Taraxacum* (položky byly oschedovány a nalepeny); pro *Taraxaca Exsuccata* bylo nasbíráno *T. hollandicum*, *T. bohemicum*, *T. lucidum*, *T. dentatum* (předáno RNDr. J. Štěpánkovi, Botanický ústav AVČR); dále probíhalo zpracování a vyhodnocování herbářových položek z let 2012 a 2014 – materiál byl distribuován specialistům v rámci jednotlivých sekcí (481 herbářových položek).

Excerpce údajů z literatury a herbářů – v roce 2014 byly excerpovány do databáze údaje z veškeré dostupné literatury (celkem 432 záznamů); fotograficky byly zdokumentovány herbářové položky uložené v herbářích PRC a PRA. Byla zpracována závěrečná zpráva: Zámečník J., 2014: Výsledky inventarizačního průzkumu *Taraxacum* sect. *Palustria* na území EVL Žehuňský rybník – Obora Kněžičky. – Ms., 18 pp. Depon. in: Muzeum východních Čech v Hradci Králové & Správa CHKO Kokořínsko.



Projek *Taraxacum*

PUBLIKACE

Publikace s IMPACT faktorem

- Hosgör I. & Štamberg S. (2014): A first record of late Middle Permian actinopterygian fish from Anatolia, Turkey. – *Acta Geologica Polonica*, Vol. 64 (2014), 2, 147–159.
- Juráček J. (2014): The evaluation of geological structures by the vector analysis of valley axes. – *Zeitschrift für Geomorphologie*, 58, 2, 201–215. Stuttgart.
- Štamberg S. (2014): Fossiliferous Early Permian horizons of the Krkonoše Piedmont Basin and the Boskovice Graben (Bohemian Massif) in view of the occurrence of actinopterygians. – *Freiberger Forschungshefte*, C 548, psf. (22): 45–60. Freiberg.

Publikace v recenzovaném periodiku

- Bláha R. et Hornik P., 2012: Středověké objekty ze Zdechovic, *Archeologie východních Čech* 4, 138–144.
- Brádle V., 2013 (2014): Doplněk k nálezům ze Strmilova (okr. Jindřichův Hradec). *Numismatický sborník 27/1*: 126–128.
- Brádle V., 2013 (2014): Nález pražských grošů Vladislava II. Jagellonského z Bukoviny (okr. Hradec Králové). *Numismatický sborník 27/1*: 128–131.
- Brádle V., 2013 (2014): Několik poznámek k dvojici mincovních nálezů tolarového období z Hradce Králové. *Numismatické listy* 68: 74–81.
- Brádle V., 2014: Nález mince Ludvíka XIV. ze Lhoty u Pecky (okr. Jičín)? *Numismatický sborník 28/1*: 161–163.
- Brádle V., 2014: Starší nález denáru Oty I. Sličného u Olomouce? *Numismatický sborník 28/1*: 127–128.
- Brádle V. et Militký J., 2014: „Znovuobjevený“ aureus Alexandra Severa z Černilova (okr. Hradec Králové). *Numismatický sborník 28/1*: 108–110.
- Hornik, P.: Objekt kultury s lineární keramikou zjištěný při stavbě ČOV v Plotištích nad Labem. *Archeologie východních Čech* 7, v tisku.
- Hornik, P., Bláha, R. et Novák, M. 2012: Archeologické výzkumu AO MVČ v letech 2007–2012, *Archeologie východních Čech*, 165–183.

- Hornik, P. et Jílek, J.: Military equipment from roman period in East Bohemia, *Journal of roman military equipment studies*, v přípravě.
- Hornik, P. et Novák, M. 2013: Nové únětické sídliště v Mokrovousech (okr. Hradec Králové). *Archeologie východních Čech* 5, 240–250.
- Hornik, P. et Pacák, P. – Pleska, P. – Hylmarová, M.: Kostrový hrob kultury nálevkovitých poháru z Kopidlna (okr. Jičín). *Archeologie východních Čech* 6, v tisku.
- Hornik, P. et Šrůtek, F.: Nové sídliště z doby římské na k.ú. Černilov (okr. Hradec Králové). *Archeologie východních Čech* 7, v tisku.
- Novák, M. et Bláhová, Z.: Materiální náplň horizontu Hvozdnice. Sborník z konference Doba popelnicových polí a doba halštatská, Opava 2014, v přípravě.
- Novák, M.: Pohřebiště z mladší a pozdní doby bronzové v Jaroměři– Čáslavkách. *AVČ* 7, v tisku.
- Šrámek J., 2014: Rajhradský klášter jako enigma moravských středověkých dějin? Cesta Rajhradu k proboštství v horizontu 11.–14. století. *Vlastivědný věstník moravský* 1: 43–60.
- Šrámek J., 2014: é opatství ve Vilémově na Havlíčkovodsku a jeho vazby k Moravě ve středověku. *Vlastivědný věstník moravský* 3: 225–237.
- Vokolek, V et Beková, M. – Jílek, J. – Bek, T. – Urbanová, K. – Hornik, P.: Sídlíště z časně doby římské ve Slepoticích. *Archeologie východních Čech* 6, v tisku.
- Bogusch P. & Mocek B. (2014): Žahadloví blanokřídílí (Hymenoptera: Chrysidoidea, Vespoidea, Apoidea) kamenolomu Rožmitál a jeho okolí (Česká republika, severovýchodní Čechy, CHKO Broumovsko). – *Acta Musei Reginahradecensis s. A*, 34: 143–153.
- Hamet A., Mikát M. & Vancl Z. (2014): Doplněk ke katalogu brouků (Coleoptera) CHKO Broumovsko. Supplement to the Catalogue of beetles (Coleoptera) of the Broumovsko Protected Landscape Area. – *Acta Musei Reginahradecensis s. A*, 34: 171–187.
- Juráček J. (2014): Minerály z lomu Rožmitál u Broumova ve sbírkách Muzea východních Čech v Hradci Králové. – *Acta Musei Reginahradecensis, s. A*, 37, 21–24. Hradec Králové.

- Mikát M. & Hamet A. (2014): Výsledky faunisticko-ekologického průzkumu fauny brouků (Coleoptera) kamenolomu Rožmitál a jeho okolí (CHKO Broumovsko). The results of faunistic and ecological research of beetle fauna (Coleoptera) in the Rožmitál quarry and its vicinity (Czech Republic, Northeast Bohemia, Broumovsko Protected Landscape Area). – *Acta Musei Reginahradecensis s. A*, 34: 69–109.
- Mikát M. (2014): Výsledky faunisticko-ekologického průzkumu fauny motýlů (Lepidoptera) kamenolomu Rožmitál a jeho okolí (CHKO Broumovsko). The results of faunistic and ecological research of butterflies and moths (Lepidoptera) in the Rožmitál quarry and its vicinity (Czech Republic, Northeast Bohemia, Broumovsko Protected Landscape Area). – *Acta Musei Reginahradecensis s. A*, 34: 101–128.
- Mocek B. & Simon M. (2014): Ekologická obnova území po těžbě v kamenolomu Rožmitál (CHKO Broumovsko). – *Acta Musei Reginahradecensis s. A*, 34: 13–19.
- Mocek B. (2014 a): Přírodovědecký průzkum areálu kamenolomu Rožmitál u Broumova (Česká republika, severovýchodní Čechy, CHKO Broumovsko) v období 2000 – 2014. – *Acta Musei Reginahradecensis s. A*, 34: 5–12.
- Mocek B. (2014 b) : Vážky (Odonata) kamenolomu Rožmitál (CHKO Broumovsko). – *Acta Musei Reginahradecensis s. A*, 34: 63–68.
- Mocek B. (2014 c): Příspěvek k poznání některých čeledí dvoukřídilých (Diptera) v lomu Rožmitál (CHKO Broumovsko). – *Acta Musei Reginahradecensis s. A*, 34: 155–158.
- Mocek B., Branda J. & Mikátová M. (2014): Obratlovcí (Vertebrata) kamenolomu Rožmitál (CHKO Broumovsko) a jeho okolí. – *Acta Musei Reginahradecensis s. A*, 34: 159–169.
- Samková V. & Tejklová T. (2014): Výsledky mykologického průzkumu v lomu Rožmitál a jeho okolí. – *Acta Musei Reginahradecensis s. A*, 34: 29–40.
- Samková V. (2014): Výsledky botanického průzkumu v lomu Rožmitál a jeho okolí. – *Acta Musei Reginahradecensis, s. A*, Hradec Králové, 34: 41–62.

2. Vědecko-výzkumná činnost

- Štamberg S. (2014): Nález kosterních fragmentů velkého obojživelníka a další permské fauny z lokality Arnultovice v podkrkonošské pánvi. – *Zprávy o geologických výzkumech za rok 2013*. Česká geologická služba, 4 str. Praha.
- Tejtková T. & Kramoliš J. (2014a): Hradní kopec Litice – Mykoflóra přírodní památky. – *Orlické hory a Podorlicko*, 20: 263–279.
- Tejtková T. & Kramoliš J. (2014b): Vzácné a zajímavé pavučince ČR. *Cortinarius joguetii* – pavučinec sladkovonný. – *Mykologické listy*, 128: 1–10.
- Tejtková T., Jindřich O. & Kramoliš J. (2014): *Ramaria gracilis* nalezena v Čechách. – *Mykologické listy*, 127: 1–8.
- Zeman V. & Mocek B. (2014): Lumkovití (Ichneumonidae, Hymenoptera) kamenolomu Rožmitál (Česká republika, severovýchodní Čechy, CHKO Broumovsko). – *Acta Musei Reginaehradecensis s. A*, 34: 129–142.
- Zámečník J., Kadlec T. et Čížek O., 2014: Faunisticky významné nálezy motýlů (Lepidoptera: Geometridae, Noctuidae) v Krkonoších v letech 2012 a 2013. Faunistically important findings of butterflies (Lepidoptera: Geometridae, Noctuidae) in the Giant Mts in 2012 and 2013. – *Opera Corcontica*, 51: 189–198.

Kapitola v odborné knize

- Horník, P. et Jílek, J. 2014: Sídliště z časně doby římské v Plotištích nad Labem, okr. Hradec Králové. In: Komoróczy, B. (ed.), *Sociální diferenciacie barbarských komunit ve světle nových hrobových, sídlištních a sběrových nálezů* (Archeologie barbarů 2011), Spisy archeologického ústavu AV ČR Brno 44, Brno 44, 181–219.

Odborná kniha

- Bláha, R. 2014: Publikace (spoluautor J. Sigl) *Svědectví archeologických nálezů o počátcích města Hradce Králové*
- Brunclík J., Pospíšilová J., Vašek F., 2013: *Vy padlí... Vám budiž věčná čest a sláva! Oběti německého fašismu na okrese Hradec Králové v letech 1937–1945*. Hradec Králové.
- Pražáková M., Mohr J., 2014: *Minulost kovaná ze železa. Iron forged past*. Hradec Králové.



Minulost kovaná ze železa



Svědectví archeologických nálezů o počátcích města Hradce Králové

Článek ve sborníku

- Bláha, R. – Kovář, M. – Slavík, J. 2014: Z nových přírůstků v lapidáriu Muzea východních Čech v Hradci Králové (předběžná zpráva). In: *Archeologie východních Čech. Supplementum 1. Sborník k poctě Jiřího Kalfersta*, 25–35.
- Hejhal P., Šrámek J., 2014: Glosy k raně středověkým dějinám Želiva. In: *Archeologie východních Čech. Supplementum 1. Sborník k poctě Jiřího Kalfersta*, 87–92.
- Horník, P. – Jílek, J.: Výzbroj a výstroj z doby římské ve východním Polabí. *Archeologie barbarů 2013*, v tisku.
- Horník, P. 2014: Výrazně profilovaná spona typu Okorág ze sbírek muzea v Hradci Králové. Příběh pokrouceného drátu. *Archeologie východních Čech – Supplementum 1. Sborník k poctě Jiřího Kalfersta*, 108–113.
- Novák Miroslav, Anabáze jednoho lužického hrobu z Třebešova. *Archeologie východních Čech, Supplementum 1, Sborník k poctě Jiřího Kalfersta*. 2014
- Šrámek J., 2014: Ještě jednou k posledním Vánocům biskupa Zdika, aneb o kterém Jeníkově mluví letopis opata Jarlocha?. *Havlíčkovobrodsko 28*: 7–50.
- Šrámek J., 2014: Klášter cisterciáků Vallis sanctae Mariae v Pohledu ve víru doby vymknuté z kloubů. *Havlíčkovobrodsko 28*: 51–89.
- Juráček J. (2014a): Directions of valley axes in relationship to geological structure – element orientation in the Stříbrné Hory area in the Bohemian – Moravian Highlands (Czech Republic). – In: Marek T., Raška P., Dolejš M. (eds): *Geomorphological proceedings 12. Proceedings and excursion guide to conference*, 33–34. Teplice.
- Juráček J. (2014b): Vector analysis of valley axes in concordance to geological structures. – In: Marek T., Raška P., Dolejš M. (eds): *Geomorphological proceedings 12. Proceedings and excursion guide to conference*, 34–35. Teplice.
- Štamberg S. (2014): Early Permian horizons of the Krkonoše Piedmont Basin and the Boskovice Graben (Bohemian Massif) in view of the occurrence of actinopterygians – abstrakt prezentace in: Elicki, O., Schneider, J. W., Spindler, F. (eds.) : *Wissenschaftlichen Mitteilungen, 45 – CPC– 2014 Field Meeting on Carboniferous and*

Permian Non – marine – Marine correlation, p. 65. (Technische Universität Bergakademie Freiberg).

Ostatní

- Brádle V., 2014: Bílé peníze Vladislava II. Jagellonského. Stručný úvod do problematiky. Mince a bankovky 7, č. 1: 18–21.
- Brádle V., 2014: Pražské groše Vladislava II. Jagellonského. Úvod do problematiky. Mince a bankovky 7, č. 3: 26–29.
- Brádle V., Horník P., 2014: Nález brakteátu Přemysla Otakara II. Zpravodaj obcí Zdechovice a Spytovice 19/1: 17.
- Horník, P. 2014: Předstihový/revizní výzkum v Lochenicích v poloze Na Šancích, In: Sklenář, K. (ed.): Archeologické výzkumy v Čechách 2013, Zprávy ČAS – supplément 93, 9. Praha.
- Horník, P. – Pleska, M.: Předstihový archeologický výzkum na stavbě haly v areálu firmy Kimberly Clark v Jaroměři. Zprávy české archeologické společnosti, v tisku.
- Horník, P. 2014: Pokračování archeologického výzkumu při stavbě kolonie rodinných domků ve Stěžirkách (okr. Hradec Králové) v roce 2013. In: Sklenář, K. (ed.): Archeologické výzkumy v Čechách 2013, Zprávy ČAS – supplément 93, 21. Praha.
- Koritenská P., 2014: Cesta dívek za vzděláním. Publikace hradeckého muzea a co se do ní nevešlo... Občasník Studijní a vědecké knihovny v Hradci Králové 7, č. 1: 14–17.
- Koritenská P., 2014: Cesta dívek za vzděláním. Publikace hradeckého muzea a co se do ní nevešlo... 2. díl. Tentokrát o vaření a stolování. Občasník Studijní a vědecké knihovny v Hradci Králové 7, č. 2: 14–16.
- Koritenská P., 2014: Cesta dívek za vzděláním. Publikace hradeckého muzea a co se do ní nevešlo... 3. díl. Školní vycházky, výlety a sportovní aktivity. Občasník Studijní a vědecké knihovny v Hradci Králové 7, č. 3: 16–18.
- Koritenská P., 2014: Cesta dívek za vzděláním. Publikace hradeckého muzea a co se do ní nevešlo... 4. díl. Tentokrát na téma fotografie. Občasník Studijní a vědecké knihovny v Hradci Králové 7, č. 4: 20–23.
- Koritenská P., 2014: Dívčí vzdělávání v Hradci Králové (4). Soukromá odborná škola pro ženská povolání Školských sester de Notre Dame v Hradci Králové. Scan 24/1: 20–21.
- Koritenská P., 2014: Dívčí vzdělávání v Hradci Králové (5). Prezidenta dr. Edvarda Beneše Ošetřovatelská škola Šedých sester III. řádu sv. Františka v Hradci Králové. Scan 24/2: 20–21.
- Koritenská P., 2014: Dívčí vzdělávání v Hradci Králové (6). Studentky na královéhradeckých chlapeckých školách – obchodní akademie a učitelství. Scan 24/3: 24–26.
- Koritenská P., 2014: Dívčí vzdělávání v Hradci Králové (7). Studentky na chlapeckých středních školách – klasické gymnázium a reálka v Hradci Králové. Scan 24/4: 22–23.
- Novák, M. 2014: Výzkum pohřebiště ze střední doby bronzové a mladší doby hradištní ve Hvozdnici, In: Sklenář, K. (ed.): Archeologické výzkumy v Čechách 2013, Zprávy ČAS – supplément 93, 9. Praha.
- Novák, M. 2014: Záchraný archeologický výzkum v trase dálnice D11 v Plačicích a Stěžerách, In: Sklenář, K. (ed.): Archeologické výzkumy v Čechách 2013, Zprávy ČAS – supplément 93, 9. Praha.
- Novák, M. 2014: Výzkum pohřebiště ze střední doby bronzové a mladší doby hradištní ve Hvozdnici, In: Sklenář, K. (ed.): Archeologické výzkumy v Čechách 2013, Zprávy ČAS – supplément 93, 9. Praha.
- Novák, M. 2014: Záchraný archeologický výzkum v trase dálnice D11 v Plačicích a Stěžerách, In: Sklenář, K. (ed.): Archeologické výzkumy v Čechách 2013, Zprávy ČAS – supplément 93, 9. Praha.
- Pražáková M., 2014: Hradecký kovář Jan Rabas. – In: Hefaiston 2013: 19–23.
- Pražáková M., 2014: Kalendář 2015. Zámečnická škola. Řemeslo je umění. Hradec Králové.
- Šrámek J., 2014: 148. výročí bitvy u Hradce Králové. Střelecká revue 6: 14.
- Šrámek J., 2014: Křtitelnice z chrámu Nanebevzetí Panny Marie v Chrudimi v kontextu dobového zvonařského a konvářského řemesla. Chrudimské vlastivědné listy 3: 14–16.
- Šrámek J., 2014: Křtitelnice z chrámu Sv. Ducha v Hradci Králové. Památka na zaniklý klášter v Podlažicích u Chrudimi a cenný doklad českého středověkého zvonařství a konvářství. Chrudimské vlastivědné listy 2: 9–10.
- Šrámek J., 2014: Město Německý Brod a jeho zkušenost s válkou roku 1866 očima městských elit. Bellum 1866, č. 2: 33–48.
- Šrámek J., 2014: Osudy benediktinského opatství ve Vilémově na sklonku středověku jako příklad počátků konfesijního rozkolu mezi Čechami a Moravou. Církevní dějiny 13: 94–116.
- Šrámek J., 2014: Památník bitvy 1866 na Chlumu. Střelecká revue 2: 60–61.
- Šrámek J., 2014: První světová válka v Hradci Králové. Střelecká revue 6: 15.
- Šrámek J., 2014: Rekvizice zvonů za první světové války. Dva fragmenty prací Ignaze Dracka z kostela v Chrasti ve sbírkách Muzea východních Čech v Hradci Králové. Chrudimské vlastivědné listy 5: 17–19.
- Doležal J., Halda J. P., Mikát M., Müller A. & Samková V. (2014): Hodnocení činnosti Východočeské pobočky ČBS za rok 2013. – *Východočes. Bot. Zprav., Hlinné*, 15/2014: 35–39.
- Doležal J. & Samková V. (2014): Botanická exkurze na vrch Malý Chlum u Rašovic a do pískovny Písník Lípa. – *Východočes. Bot. Zprav., Hlinné*, 15/2014: 23–27.
- Opluštil S., Martínek K., Lojka R., Rosenau S., Zajíc J., Šimůnek Z., Štamberg S., Drábková J. (2014): The Carboniferous – Permian basins of Central and Western Bohemia, the Krkonoše Mt. Foreland and the Bohemian Massif, Czech Republic – in: Schneider, J. W., Opluštil, S., Scholze, F. (eds.), *Wissenschaftliche Mitteilungen*, 46, p. 14–54. (průvodce pro účastníky mezinárodního sympozia ve Freibergu).
- Samková V. & Kaplan Z. (2014): Botanická exkurze na rybníky mezi Chlumcem nad Cidlinou a Lázněmi Bohdaneč. – *Východočes. Bot. Zprav., Hlinné*, 15/2014: 13–16.
- Mocek B.: Příroda Kunětické hory, Vydáno k výstavě „Kunětická hora – sopečný ostrov v Polabí“. Muzeum Hradec Králové 2014, 12 str.

2. Vědecko-výzkumná činnost

Redakční činnost

V roce 2014 byla dokončena realizace Sborníku k počtě Jiřího Kalfersta a Archeologie východních Čech 4 a 5. Probíhá redakční příprava Archeologie východních Čech 6 a 7. Dne 22. 11. 2014 proběhla redakční rada časopisu Archeologie východních Čech. Byl podán návrh na zápis časopisu do databáze ERIH.

V rámci meziknihovní výměny publikací bylo zapojeno:

- Středočeské muzeum v Roztokách u Prahy,
- Západočeské muzeum v Plzni,
- Jihočeské muzeum v Českých Budějovicích,
- Národní muzeum Praha,
- Vlastivědné muzeum Šumperk,
- Muzeum Komenského v Přerově,
- Archeologické centrum Olomouc,
- Römisch– Germanisches Zentralmuseum Mainz,
- Deutsches archäologisches Institut Berlin (Eurasia antiqua).

Acta Musei Reginaehradecensis

Příprava, sazba a vydání dalšího čísla časopisu.

Projekt s finanční podporou KÚ Královéhradeckého kraje z projektu 14KPG03 na podporu publikační činnosti a literatury. Číslo 34 přírodovědeckého časopisu, který muzeum vydává, je věnováno publikování výsledků přírodovědeckých průzkumů v lomu Rožmitál u Broumova. Botanický a zoologický průzkum zde probíhá od roku 2000 a je součástí dlouhodobé spolupráce přírodovědeckého oddělení muzea a provozovatele lomu – Zemědělským družstvem Šonov u Broumova.

Biologické průzkumy realizované ve dvou etapách (2000, a 2008 – 2009) byly nejprve zpracovány v samostatných nepublikovaných zprávách, které sloužily orgánům ochrany přírody k posouzení vlivu ukončené a nově plánované těžby na flóru a faunu. Zároveň se terénní sběry staly cenným dokumentačním materiálem k floristickým a faunistickým studiím

z dosud málo prozkoumané oblasti Broumovska. Souborné publikování botanických a zoologických příspěvků v tomto čísle umožňuje sumarizovat poznatky o biodiverzitě studované lokality a z širšího hlediska vyhodnotit její význam pro druhovou a územní ochranu v rámci CHKO Broumovsko.

Sborník obsahuje 14 původních článků z oborů mykologie, botaniky, entomologie a zoologie, které bezprostředně navazují na výše uvedené interní zprávy. Zařazeny jsou i příspěvky s geologickou tematikou, které vznikly v rámci samostatných projektů (Rapprich & kol., Juráček), případně mají širší zaměření a zahrnují i data ze studované lokality (Hamet & kol.).

Společenskovední knihovna zajistila agendu spojenou se skladem publikací, včetně zajištění rozesílání objednaných knih a povinných výtisků. Dále byla zajišťována správa čísel ISBN, hlášení vydaných knih do Národní agentury ISBN a do databáze vydaných knih České knihy.



Acta Musei Reginaehradecensis, č. 34

3. Odborná expertní činnost

KONZULTAČNÍ A PORADENSKÁ ČINNOST

Archeologické pracoviště

Během roku 2013 bylo vystaveno 123 odborných vyjádření, a to především na adresu Odboru památkové péče magistrátu Hradce Králové. Byly zpracovány podklady pro vyjádření k územním plánům a komplexním pozemkovým úpravám na území obcí Blešno, Dobré, Dřevíčko, Dubenec, Chyjice, Klamoš, Lužec nad Cidlinou, Jinolice, Možděnice, Náchod, Osičky, Poběžovice, Raškovice u Přelouče, Rváčov, Sopřeč, Stíčany, Svinčany, Svobodné Hamry, Újezd u Hradce Králové, Vápno u Přelouče, Žárovice, Želkovice, Žiželeves, podklady AOP v rámci projektu revitalizace trati Hradec Králové-Hněvčeves.

Odborně konzultováno bylo několik významných stavebních projektů, zejména rekonstrukce třídy Karla IV. v Hradci Králové, rekonstrukce náměstí v Jaroměři, přístavba haly v Hradci Králové, lokalitě Na Hradě č. p. 90 nebo při inženýrsko-geologickém průzkumu schodiště Bono Publico.

Odborní pracovníci archeologického pracoviště konzultovali, oponovali či vedli 15 bakalářských, magisterských diplomových a dizertačních prací studentů UHK, FF MU, FF UK a UPCE a dále zpracovali několik recenzních posudků pro několik recenzovaných odborných periodik.

Pracovníci archeologického pracoviště utřídili, vyhodnotili a popsali artefakty archeologické školní sbírky v ZŠ Hlušice.

Historické pracoviště

Pro Ministerstvo obrany, odbor pro válečné veterány byl ve věci řízení o vydání osvědčení dle zákona č. 255/1945 Sb. proveden průzkum k odbojové činnosti během let 1939–1945 a podána zpráva o jeho výsledku.

Pro pobočku Svazu bojovníků za svobodu v Hradci Králové konzultovány dokumenty k činnosti skupiny Barium, prove-

den výběr fotografií pro připravovaný tištěný výstup Barium. Paradesantní výsadek Vysoká nad Labem 3. 4. 1944, zpracován text k průběhu pietního aktu převozu urny J. Šandery z muzea v Hradci Králové do rodiště v Náměšti nad Oslavou v roce 1946.

Byl zpracován recenzní posudek knihy Otakar Červený, mecenáš ruských legií J. Pavlíka. Sepsány byly lektorské posudky k žádostem o grantovou podporu (pro Nakladatelství Veduta, Historický ústav Akademie věd České republiky, Jaroslava Dvořáka a Komitét pro udržování památek z války roku 1866).

Odborní pracovníci historického pracoviště průběžně poskytovali konzultace k seminárním, bakalářským, diplomovým a rigorózním pracím studentů na různá témata (dějiny školství, moderní architektura, lidová architektura, výstavní činnost MVČ, činnost gestapa v Hradci Králové apod.).

Přírodovědecké oddělení

Zpracování 15 expertních posudků pro veřejné i soukromé instituce:

- pro zdravotnická zařízení (FN Hradec Králové, KHES): např. určení požitě houby, determinace parazitického hmyzu pro stanovení diagnózy a léčebných postupů, determinace synantropního a parazitického hmyzu z obytných prostor odebraných hygienickou službou.
- pro deratizační a asanační firmy: 8 x determinace vzorků hmyzu z novostaveb nebo bytů pro deratizační firmy DDD Štěpán a ASANA Hradec Králové.
- znalecký posudek „Geologické poměry Obory Opočno“ pro Správu lesů Kristiny Kolloredo-Mansfeldové.

Pro státní a samosprávné orgány ochrany přírody např.:

- vyhodnocení rizik zateplení panelového domu v Hořících pro netopýry a návrh vhodných opatření.
- doplnění textu dokumentu "Stavební úpravy objektu

Gayerových kasáren" o možný vliv záměru na životní prostředí.

- zpracování entomofaunistických dat a fotodokumentace k návrhu rozšíření území pro lesáka rumělkového (*Cucujus cinaberinus*) v EVL U Pohránovského rybníka.
- autorské zpracování 4 prezentačních panelů (posterů) o ochraně přírody – pro Magistrát města Hradec Králové. Výběr fotografií, příprava mapových podkladů z GIS ve spolupráci s pracovištěm magistrátu (Ing. Struha), autorské zpracování textů, sazba a grafický návrh, tisk a adjustáž.



Prezentační panel o ochraně přírody
– pro Magistrát města Hradec Králové

3. Odborná expertní činnost

- vyjádření k úpravám a údržbě rybníka v blízkosti areálu lomu Rožmitál u Broumova.
- vyjádření k lokalitám a záměrům na území HK a kraje (topolová alej „Na rybárně“, odbahnění úseku Orlice u obce Lípa).

Smluvní terénní výzkumy

ENTOMOLOGICKÝ PRŮZKUM

Entomologický průzkum pro plány péče o maloplošná chráněná území na území Městských lesů (PP Černá stráň, PP Sítovka a PP U císařské studánky) na období 2015 až 2024.

Písemný materiál: Mikát M. (2014): Maloplošná chráněná území na území Městských lesů města Hradce Králové: PP Černá stráň, PP Sítovka a PP U císařské studánky. Entomologický průzkum v roce 2014. – Ms., 17 pp. Depon. in: Muzeum východních Čech v Hradci Králové.

BOTANICKÝ A ZOOLOGICKÝ PRŮZKUM

Botanický a zoologický průzkum vybraných lokalit na území města Hradce Králové. Součástí projektu „Databáze chráněných a ohrožených druhů flóry fauny z území města Hradce Králové – aktualizace a terénní průzkum“ finančně podpořeným Magistrátem města Hradec Králové. Bylo prozkoumáno cca 20 lokalit, výsledky byly zahrnuty do databáze.

Terénní sběrné exkurze se zaměřením zjišťování presence chráněných a ohrožených druhů rostlin, entomofauny a obratlovců – zejména mykoxylófačních druhů brouků a lučních druhů motýlů, preparováno cca 100 kusů hmyzu, označeno lokalitními lístky, částečně determinováno, provedena fotodokumentace biotopů, pořízeno cca 300 fotografických záběrů.

MYKOLOGICKÝ PRŮZKUM

Mykologický průzkum lokality Harrachova jáma (v rámci projektu implementace soustavy Natura 2000 v územích

v péči AOPK ČR a jejich monitoring, který byl podpořen Evropským fondem pro regionální rozvoj v rámci Operačního programu Životní prostředí). Objednatel: Mott MacDonald CZ, spol. s r.o.

Terénní exkurze a sběr a determinace materiálu, získané sběry byly zařazeny do sbírky muzea.

Písemná zpráva: Tejklová T. (2014): Výsledky mykologického průzkumu makromycetů lokality Harrachovská jáma v Labském dole v Krkonoších. Ms., 19 pp. Depon. in: Správa KRMAP Vrchlabí & Muzeum východních Čech v Hradci Králové.



Exkurze – Harrachova jáma v Krkonoších

Recenze a posudky

Pracovníci přírodovědeckého oddělení zpracovali v roce 2014 na vyžádání redakcemi odborných časopisů nebo institucí 10 recenzních posudků na odborné autorské studie, články a posudky:

- recenze příspěvku autorů Kočí T. & Kočová Veselská M. (2014): Nové nálezy svijonožců z příbojové facie lokality Velim (spodní turon) a diskuse k výskytu druhu *Titanolepas tuberculatum* (DARWIN) v české křídové

pánvi pro periodikum „Zprávy o geologických výzkumech v roce 2013“;

- recenze příspěvku „Vývoj křehkých deformací v granitu z lomu v Ševětíně u Českých Budějovic a jejich vztah ke vzniku Pb-Zn zrudnění“ autorů J. Zachariáše a P. Štrby pro Sborník Jihočeského muzea v Českých Budějovicích, Přírodní vědy;
- recenze článku „Břidlicový plyn? Špinavá záležitost!“ autorů Malík J. et al. pro časopis Příroda;
- 3 recenze botanických prací (2x příspěvky do sborníku Orlické hory a Podorlicko, 1x do sborníku Východočeský sborník přírodovědný – Práce a Studie);
- recenze článku Borovička J. (2014): Pavučinec habrový – *Cortinarius pseudovulpinus*, vzácný symbiont habru na vápnicích půdách. – Mykologický sborník 91(2): 40–48.;
- recenze článku Kout J. (2014): Notes to polypores from Eastern Bohemia (Czech Republic). – Acta Musei Richnoviensis 21(1-2): in press.;
- recenze článku M. Honců: Nový nález vážky široké (*Leucorrhinia caudalis*, vážky, Odonata) ve vodních nádržích u letiště v Hradčanech – pro čas. Bezděz (vydavatel Muzeum Česká Lípa);
- recenze na práci Zámečník J., Kadlec T., Čížek O. (2014): Faunisticky významné nálezy motýlů (Lepidoptera: Geometridae, Noctuidae) v Krkonoších v letech 2012 a 2013. Faunistically important findings of butterflies (Lepidoptera: Geometridae, Noctuidae) in the Giant Mts in 2012 and 2013. – *Opera corcontica*, 51: 189–198. (pro redakci časopisu *Opera corcontica*).

VÝZNAMNÉ AKCE PRO ŠKOLY ČI VEŘEJNOST

Přednášky

- Přednáška „Archeologický výzkum na náměstí 28. října v Hradci Králové a archeologický výzkum ve Hvozdnici“, v rámci setkání východočeské pobočky České archeologické společnosti.
- Přednáška „Nové archeologické nálezy v Hradci Králové“, pro Spolek přátel starého Hradce.
- Archiv města Brna, konference Jak psát dějiny velkých měst, přednáška „Archeologické prameny, jejich využití a kombinace s jinými typy pramenů v syntéze dějin Hradce Králové“.
- Přednáška „Cesta dívek za vzděláním“ pro Sokol Pražské Předměstí.
- Přednáška „Poklad mincí z třicetileté války z Chlumce nad Cidlinou“ pro Husův sbor Církve československé husitské v Chlumci nad Cidlinou a veřejnost.
- Přednáška „Václav Kliment Klicpera“ pro Klub seniorů.
- Přednáška „Poklad z Radče a další mincovní nálezy z Úpicka“ pro Městské muzeum a galerii Julie W. Mezerové Úpice a veřejnost.
- Přednáška „Jan Hostivít Pospíšil“ pro Klub seniorů.
- Přednáška „Ignát Herrmann a jeho práce o Hradci Králové“ pro Klub seniorů.
- Přednáška „Historie školství v Hradci Králové“ pro Klub seniorů.
- Cyklus přednášek o prusko-rakouské válce a první světové válce pro studenty Gymnázia J. K. Tyla v Hradci Králové.
- Přednáška „Odborná škola pro umělecké zámečnictví“ v rámci 33. ročníku symposia Hefaiston; v rámci symposia k problematice uměleckého kovářství v MVČ; pro Klub seniorů.
- Přednáška „První světová válka ve vzpomínkách a denících ze sbírek MVČ HK“ pro Klub seniorů.
- Přednáška „Historie dívčího vzdělávání v Hradci Králové a okolí, 1. část: Dívčí školy“ pro Klub seniorů.

- Přednáška „Houbařův rok“ pro širokou veřejnost v muzeu v Jičíně.
- Přednáška „Zajímavé a vzácné houby Pardubického kraje“ pro širokou veřejnost v cyklu pořádaném Českou mykologickou společností v Praze.
- Přednáška „Problematika ochrany hub“ pro členy ČSOP v Hradci Králové.
- Přednáška „Houby jedlé a jim podobné jedovaté“, pro širokou veřejnost.
- Přednáška „Houbařův rok“ pro členy klubu zahrádkářů v Pardubicích.
- Přednáška „Tvary v živé přírodě – hmyz“, 2x v SOŠ veterinární Hradec Králové.
- Přednáška „Nariño – inspirace z Amazonie“, pro VČ pobočku STUŽ.
- Přednáška „Barvy v přírodě“ pro Klub seniorů.
- Přednáška „Savci ČR“ v SOŠ veterinární Hradec Králové, Sion high school a pro studenty Biskupského gymnázia Bohuslava Balbína Hradec Králové.
- Přednáška „Ochranné zbarvení“ pro žáky ZŠ.
- Přednášky „Ptáci Severní Ameriky“ a „Migrace ptáků“ pro 2., resp. 3. třídu ZŠ Jana Pavla II.
- Přednáška „Ohrožené druhy živočichů“ v rámci konference pro učitele „Kapradí“ pořádané ekologickým centrem SEVER.
- Přednáška „Živočichové v lese“ pro Klub NATURA Dvůr Králové nad Labem.

Komentované prohlídky

- Komentované prohlídky výstavy „Mým národům!“ pro veřejnost.
- Komentovaná prohlídka výstavy „Tajemství makovice Bílé věže“ pro veřejnost.
- Komentované prohlídky architektury města pro Rehabilitační kliniku Fakultní nemocnice Hradec Králové a pracovníky Komerční banky Hradec Králové.
- Prohlídka pohřebiště v Plotišti n. L. pro delegaci archeologů z Belgie.

Komentované terénní exkurze v přírodě

- Den Země v Přírodní památce Na Plachtě, ve spolupráci především s ČSOP JARO Jaroměř, výběr míst k managementu, odborný dohled.
- Odpoledne v hradecké přírodě – Přírodní park Orlice, pro VČ pobočka STUŽ, odborný entomologický program.
- Noční příroda Přírodní památky Na Plachtě v Hradci Králové, ve spolupráci AOPK ČR, Muzea východních Čech v Hradci Králové a ČSOP Jaro Jaroměř, entomologický odborný program.
- Noční příroda josefovských luk, pořádáno ČSO, ČSOP, A. Rocha, odborný entomologický program, na entomologické části programu cca 30 účastníků.
- Babiččino údolí – klenot východních Čech, celodenní exkurze pořádaná VČ pobočkou STUŽ, odborný entomologický program.
- Rezervace u Vysokého Chvojna, cyklistická přírodovědecká exkurze pro VČ pobočku STUŽ, odborný entomologický program.
- Podzimní brigáda v Přírodní památce Na Plachtě, ve spolupráci především s ČSOP JARO Jaroměř, výběr míst k managementu, odborný dohled.
- Mykologická a botanická exkurze do PP Na Plachtě.
- Botanická a mykologická exkurze do Novohradeckých lesů.
- Komentovaná vycházka do parku, ukázka aktuálně rostoucích hub a ukázka mykologické literatury pro ZŠ v Předměřicích.

Účast na vědeckých konferencích a seminářích

- Příspěvek „Pruská armáda v roce 1866 pohledem obyvatel českých měst“ na vědecké konferenci Město a válka Historického ústavu Filozofické fakulty Univerzity Pardubice.
- Příspěvek „Pokusná diferencovaná měšťanská škola v Kyšperku (1930–1941) a její absolventka Miluše Coufalová“ na vědecké konferenci Výchova, vzdělání a pedagogický pragmatismus ve Zlíně.

3. Odborná expertní činnost

- Příspěvek „Venkov za prusko-rakouské války 1866: Venkovské, vojenské nebo sociální dějiny?“ na vědecké konferenci Dějiny venkova v českých zemích 18.–20. století. Historiografie, metody, problémy v Hradci Králové.
- Příspěvek o výsledcích sběrové akce MVČ k výstavě „Mým národům!“ na semináři „Velká válka 1914–1918“ v Městském muzeu v Jaroměři.

Pomoc při soutěžích a zájmové činnosti

- Okresní a krajské kolo Středoškolské odborné činnosti – účast v hodnotících komisích příslušných kol, účast na mimořádných jednáních krajské komise.
- Soutěž „Dotkni se 20. století“ – ve spolupráci s Národním muzeem Praha účast v porotě soutěže, hodnocení výstupů soutěžních projektů.



Botanická a mykologická exkurze do Novohradeckých lesů

3. Odborná expertní činnost

PAMÁTKOVÁ TERÉNNÍ ČINNOST

V rámci záchranných a předstihových výzkumů bylo provedeno 682 kontrol stavebních akcí, a to převážně v rámci okresu Hradec Králové, okrajově na Jaroměřsku, Jičínsku, Královédvorskou a Přeloučsku.

	Počet kontrol	Rodinné domy	Positivní kontroly
1. Q	78	19	10
2. Q	177	30	21
3. Q	237	33	10
4. Q	190	13	7
Celkem	682	95 (13,9%)	48 (7%)

V případech, kdy probíhala stavební činnost na území se známými archeologickými nálezy, proběhl v rozsahu předmětné stavby záchranný archeologický výzkum.

Archeologické výzkumy hrazené investorem:

- Záchranný archeologický výzkum D11 (21. 7. – 31. 12. 2014, výzkum pokračuje do roku 2015).
- Polní cesta v Černilově (4 dny).
- Mžany, přestavba pivovaru (1 den).
- Stěžery, kabelová přípojka do zahrádkářské kolonie (1 den).
- Hradec Králové – Bílá věž (20 dní).
- Hradec Králové – kanalizace ČSA (4 dny).
- Sklad pro zahradní techniku a zařízení u RD Horák na p.č. 29/6 v k.ú. Sendražice (4.-5. 9. 2014).
- Zjišťovací archeologický výzkum při stavbě parku Sv. Trojice, Chlumeck nad Cidlinou (25 dní).
- Park Skleněnka, Hradec Králové-Pražské předměstí (R. Bláha, P. Horník, M. Pleska, 6 dní).
- Jaroměř Hobby centrum (2 dny).
- Záchranný archeologický výzkum kanalizace Čáslavky (3. 11.).

- Záchranný archeologický výzkum kanalizace Rožnov (24. 11. – 26. 11.).
- AU park Hradec Králové – Koruna (prosinec 2014, sondáž a dohled).
- Záchranný archeologický výzkum při stavbě hal na Slezském předměstí HK Parlament (13. 10. – 15. 1. 2015).

Rodinné domy:

- ZAV RD Hoříněves (4. 6. 2014) kNN (8. 7. 2014).
- Záchranný archeologický výzkum při stavbě: RD Strnad, Mokrovousy (5. 5. – 6. 5. 2014).
- RD Ungerová k. ú. Sendražice (P. Horník, 1 den).
- RD Krejcar k. ú. Stěžírky (P. Horník, M. Pleska, 1 den).
- Novostavba rodinného domu v k. ú. Stěžírky, Seidel, Binar (1. a 2. 10. 2014).
- ZAV RD Žumárovi, Stěžírky (28. 4. 2014).
- Záchranný archeologický výzkum: Novostavba rodinného domu, garáže včetně inženýrských sítí na č. p. 77/68 v k. ú. Stěžírky, Urban (28. 8. 2014).
- Záchranný archeologický výzkum: Novostavba rodinného domu včetně inženýrských sítí na č. p. 77/68 v k. ú. Stěžírky, Foffová (8.-10. 8. 2014).

Systematický výzkum:

- Kosičky, ZSO Třesice, povrchová prospekce (2 dny).
- Dohledávka depotu mincí na Královédvorskou (9. 4. – 10. 4., 18. 4. 2014)

Zpracovány byly nálezné zprávy k těmto výzkumům:

- Smiřice FWE 2010 (dokončeno).
- Lužany FWE 2010 (dokončeno).
- Černilov – ZAV Polní cesta (dokončeno).
- Stěžírky RD Holzknecht 2013 (dokončeno).
- Stežírky RD Pábl 2013 (dokončeno).
- Lochenice, polní cesta 2013 (dokončeno).
- Měník, plynovod 2013 (dokončeno).

- Předměřice, polní cesta 2013 (dokončeno).
- Lochenice-Trotina – úprava křižovatky 2013 (dokončeno).
- Jaroměř Kimberly-Clark 2013 (dokončeno).
- Záchranný archeologický výzkum při stavbě: RD Strnad, Mokrovousy (dokončeno).
- Dostavba dálnice D11 na k.ú. Plačice (okr. Hradec Králové), plošný výzkum hlavní trasy dálnice a přeložky komunikace III/32326 Vlčkovice – Plačice NALEZIŠTĚ 24 (dokončeno).
- HK Park Skleněnka (dokončeno).
- Dostavba dálnice D11 na k. ú. Plačice (okr. Hradec Králové) – sondáž a plošný výzkum staveništní komunikace NALEZIŠTĚ 25 A a B (dokončeno).
- Dostavba dálnice D11 na k. ú. Stěžery (okr. Hradec Králové) – sondáž a plošný výzkum přeložky komunikace I/11 – NALEZIŠTĚ 26 (dokončeno).
- Lochenice – kanalizace 2012 (probíhá).
- Hvozdnice, stavba sítí RD 2013 (probíhá).
- Stěžírky RD Krejcar 2014 (probíhá).
- HK Bílá věž (probíhá).
- Záchranný archeologický výzkum při rekonstrukci zámku ve Zdechovicích (okr. Pardubice) včetně 3D modelu pohřebiště a antropologického vyhodnocení (probíhá).
- Novostavba rodinného domu, garáže včetně inženýrských sítí na č. p. 77/68 v k. ú. Stěžírky, Urban (probíhá).
- Novostavba rodinného domu včetně inženýrských sítí na č. p. 77/68 v k. ú. Stěžírky, Foffová (probíhá).
- Sklad pro zahradní techniku a zařízení u RD Horák na č. p. 29/6 v k. ú. Sendražice (probíhá).
- Chlumeck nad Cidlinou – rekonstrukce parku sv. Trojice (probíhá).

Antropologické analýzy:

- Bylo dokončeno základní laboratorní zpracování kosterního materiálu z projektu Zdechovice.
- Bylo (bez fotodokumentace a závěrečné zprávy) celkově nebo částečně zpracováno v rámci projektu Zdechovice 49 kosterních souborů.

3. Odborná expertní činnost

- Byl zpracován (bez fotodokumentace a závěrečné zprávy) všechen kosterní materiál z projektu „Bílá věž“.
- Byl zpracován veškerý kosterní materiál z projektu Horní Neděliště.
- Bylo vypreparováno 44 hrobových objektů v projektu výzkumu dálnice D11.
- Byl laboratorně ošetřen kosterní materiál z projektu Chlumeč nad Cidlinou – Svatá Trojice.
- Byl zpracován kosterní materiál zasláný z muzea v Pardubicích pocházející z projektu Zdechovice.

Během výkonu archeologické památkové péče bylo v rámci komunikace s investory rozesláno 373 dopisů a uzavřeno 180 písemných dohod a 36 objednávek. Součástí administrativy archeologické památkové péče je rovněž vkládání záznamů do databáze archeologických zásahů, kterou vede Archeologický ústav AV ČR. S vedením archeologických výzkumů úzce souvisí i jejich personální zajištění, tedy příprava dohod o provedení práce včetně souvisejících školení PO a BOZP.

MYKOLOGICKÁ PORADNA

Pokračovala činnost mykologického klubu, členové se sešli více než třicetkrát na pravidelných schůzkách. Bylo zajištěno fungování houbařské poradny. Uskutečnily se přednášky H. Deckerové Šťavnatkovité houby v ČR a V. Antonína: Naše muchomůrky. T. Tejklová prezentovala během roku celkem osm přednášek v různých městech a obcích východních Čech, ale i v Praze a Brně. Její přednášky navštívilo téměř 300 zájemců o problematiku determinace, ekologie hub a jejich užití. Činnost poradny a uspořádání tradiční podzimní výstavy živých hub byly finančně podpořeny grantem KÚ Královéhradeckého kraje.



Přednáška Naše muchomůrky

REGIONÁLNÍ PRACOVISŤE PRO TRADIČNÍ LIDOVOU KULTURU

Činnost pracoviště zajišťovala Mgr. Martina Vlčková (t. č. na rodičovské dovolené) ve spolupráci s dokumentátorkou Ladou Fialovou. V rámci pracoviště byla podána žádost o výběrové dotační řízení na projekt „Dokumentace obyčejného kohouta v Královéhradeckém kraji, varianta tlučení kohouta“. K jeho realizaci dojde v průběhu roku 2015.

Proběhlo zpracování nominačního návrhu na ocenění v oblasti tradiční lidové kultury pro Ing. Josefa Komárka, který se zabývá řezbou a restaurováním králických betlémových figurek. Na přípravu této nominace obdrželo MVČ finanční podporu MKČR v rámci výběrového dotačního řízení.

Zástupkyně regionálního pracoviště MVČ se zúčastnila dvou porad zástupců Ministerstva kultury, Národního ústavu lidové kultury ve Strážnici a regionálních pracovišť pověřených péčí o tradiční lidovou kulturu, a to v Praze a ve Strážnici.

Probíhala spolupráce s Oddělením kultury a památkové péče Krajského úřadu Královéhradeckého kraje ohledně nominací řemeslníků na cenu Zlatý kolovrat 2014. Nominováni byli řezbář loutek a betlémů Jan Vokoun a řezbář králických betlémových figurek Ing. Josef Komárek. Zpracování jejich nominace si vyžádalo osobní návštěvu pracovníků MVČ a KÚ, byla provedena fotodokumentace. Oba nominováni ocenění převzali 9. prosince 2014.

V roce 2014 byla vypracována krajská „Koncepte péče o tradiční lidovou kulturu“, která byla předána KÚ. V roce 2015 se počítá s jejím přijetím a schválením Radou Královéhradeckého kraje.

KNIHOVNY

Společenskovední knihovna

V průběhu roku 2014 byl doplňován knihovní fond veškerou dostupnou literaturou a periodiky v souladu se zaměřením knihovny a muzea. Byly zpracovány veškeré přírůstky a zajišťována řádná evidence knihovního fondu, ve studijním fondu bylo zpracováno 548 nových kj, celkem 44 073 kj, ve specializovaném fondu bylo zpracováno 96 kj, celkem 10 796 kj. Pokračovala celková rekatalogizace fondu podle nových pravidel AACR; úplná rekatalogizace u 917 kj.

Byla ukončena inventarizace studijního fondu sign. 20 001 až 26 500, celkem 6 125 kj.

Poskytovány veřejné služby uživatelům v souladu s Knihovním řádem: 81 badatelů (+ 9 kolegů), návštěv 155 (+ 28) návštěv – studentů archeologie – periodika (celé řady), dějiny regionu, HK, katastry, regionální dějiny, noviny 1900-1950, architektura HK, místopis. Badatelům bylo půjčeno 528 knih. Kolegům 54. Bylo zodpovězeno téměř 69 telefonických a 42 e-mailových dotazů.

Hlavní témata: archeologie, archeologická periodika, dějiny regionu, dějiny města, genealogie, jezuité, katastry, regionální dějiny, biskupství, adresáře, válečné dějiny 1866, architektura Hradce Králové, místopis.

Zkompletovány byly noviny a časopisy, z ekonomických důvodů nebyly dány na vazbu.

Přírodovědecká knihovna

Ke dni 31. 12. 2014 je v knihovně PO MVČ evidováno 20 830 knihovních jednotek, z toho je 6 306 monografií a 14 524 periodik. V roce 2014 byl fond knihovny PO doplněn o 165 nových přírůstkových čísel (2014/0001-2014/0165), z toho 59 přír. č. monografií (získáno především nákupy) a 106 př. č. periodik (získáno především výměnou).

K nejvýznamnějších akvizicím patřil v roce 2014 nákup několika titulů zahraniční mykologické literatury, který byl hrazen z prostředků získaných za mykologický průzkum lokality Harrachovy jámy v Labském dole v Krkonoších, který financovala správa KRNAP.

Průběžně byla doplňována příchozí čísla již zapsaných ročníků. Průběžně byl aktualizován adresář výměnných institucí. V roce 2014 bylo realizováno 423 zápůjček z fondu přírodovědecké knihovny.

Plánovanou fyzickou kontrolou fondu monografií prošlo podle evidenčních podkladů (katalogy, přírůstkové seznamy) z cca 90 % monografií, dokončení revize a vyhotovení zprávy se předpokládá v 1. čtvrtletí 2015.

Z finančních důvodů nebyla zadána vazba časopisů. Pořádání nových periodik bylo realizováno ukládáním do papírových kancelářských boxů (provizorní řešení).

4. Projekty

Projekty financované z ROP NUTS II. Severovýchod, které muzeum realizovalo v minulém programovacím období EU – Přístavba muzea války 1866 na Chlumu, projekt **Vybudování prezentační soustavy muzea války 1866 na Chlumu jako specifické destinace cestovního ruchu** a partnerský projekt s Univerzitou Hradec Králové **Archeopark pravěku ve Věstarech**, jsou ve fázi udržitelnosti.

V rámci udržitelnosti projektu **Digitalizace a internetové prezentace archivních fondů vztahujících se k archeologickým památkám ve východních Čechách a Śląsku Opolskim** pokračují práce na digitalizaci archiválií. Ve vysokém rozlišení byl naskenován III. svazek deníku Morice Lüssnera a pokračuje digitalizace svitkových filmů a inventurních karet z 20. století. Pro potřeby internetové prezentace byl připraven rejstřík pro inventurní knihy inv. č. 18001-30000.

Projekt financovaný z Operačního programu **Vzdělávání pro konkurenceschopnost** se rovněž nachází ve fázi udržitelnosti. V roce 2014 byly vypsány nabídky kurzů pro další zájemce z řad jiných kulturních institucí a veřejnosti.

Pro další programovací období 2014-2020 jsou aktivně vyhledávány možnosti rozvojových projektů a připravovány projektové žádosti.

VZPOMÍNKY NA 80. LÉTA V ČESKOSLOVENSKU

Od ledna do listopadu 2014 probíhal soutěžní projekt „Vzpomínky na 80. léta v Československu“, který byl výsledkem vzájemné spolupráce Muzea východních Čech v Hradci Králové a Národního muzea v rámci projektu „Dotkni se 20. století!“. Záměrem soutěže bylo seznámit žáky a studenty s životem lidí v 80. letech 20. století, přiblížit jim podstatu a význam listopadových událostí roku 1989 a poukázat na změny, které po sametové revoluci nastaly.

Pro splnění cíle byl vytvořen soubor vzdělávacích a metodických materiálů, které žákům a studentům pomohly navázat základní vztah k minulosti, interpretovat události 20. století z různých hledisek a konfrontovat „velké“ a „malé“ dějiny prostřednictvím různých lidských příběhů, a uvědomit si význam jednotlivých okamžiků moderních dějin pro život člověka.

Do soutěže se zapojilo 489 žáků základních a středních škol z různých koutů České republiky. Celkem se zúčastnilo 22 soutěžních kolektivů z 11 škol. Výsledkem půlroční práce žáků druhých stupňů základních a středních škol byly školní výstavy založené na sebraných vzpomínkách a různém materiálu (fotografie, dokumenty, osobní předměty) v rodinném zázemí.

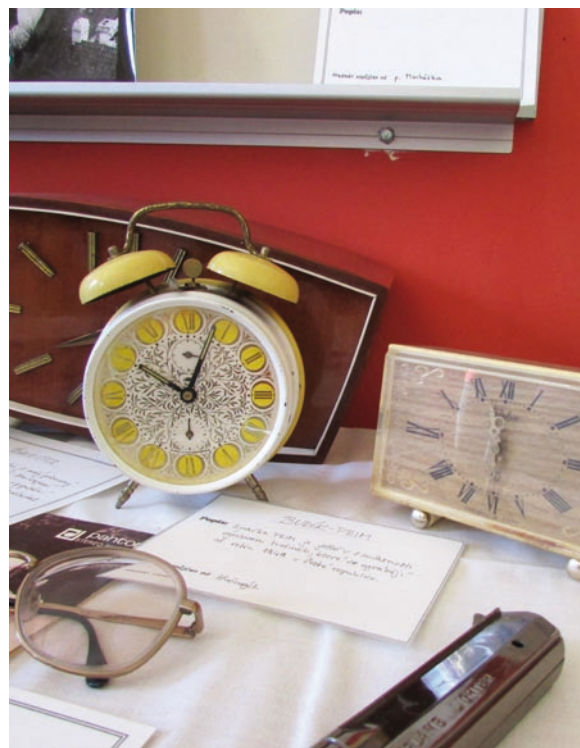

Vzpomínky na 80. léta v Československu – Gymnázium ve Frýdlantu

Dne 12. května přijely všechny přihlášené kolektivy do Muzea východních Čech v Hradci Králové své projekty prezentovat na společné soutěžní setkání. Vítězové, žáci kvarty z Gymnázia Lovosice a studenti kvinty z Gymnázia ve Frýdlantu, získali příležitost v listopadu 2014 realizovat své školní výstavy v Severočeském muzeu v Liberci a Muzeu města Ústí nad Labem.

Projekt po téměř ročním trvání hodnotíme jako velmi úspěšný. Jeho prostřednictvím jsme dosáhli nejen popularizace výuky moderních dějin, její zinteraktivnění a atraktivní uchoopení. Napomohli jsme i tomu, aby žáci v domácím prostředí navázali mezigenerační dialog a otevřeli témata, o kterých by třeba neuvažovali, nebo by je nepovažovali za zajímavá.

Tento projekt byl spolufinancován z Evropského sociálního fondu a státního rozpočtu České republiky.

DIGITALIZACE HUDEBNÍCH RUKOPISŮ

Muzeum východních Čech v Hradci Králové pokračovalo díky projektu VISK 6 (program Memoriae mundi Series Bohemica) v digitalizaci hudebních rukopisů, psaných na papír a ohrožených tak jeho degradací. V roce 2014 bylo digitalizováno pět hudebních rukopisů z 16. a počátku 17. století: Hr-30 (II A 24), Hr-31 (II A 25), Hr-32 (II A 26a), Hr-33 (II A 26b), Hr-34 (II A 27). Všechny rukopisy pocházejí z provenience literátského bratrstva při kůru chrámu Sv. Ducha v Hradci Králové. Celkový počet digitalizovaných obrazů byl 1 223. Zpřístupnění rukopisů v digitální knihovně NK Manuscriptorium usnadní jejich studium širokému okruhu badatelů. Zároveň je významným příspěvkem ochrany těchto rukopisů před devastačními procesy. Digitalizace proběhla na pracovišti firmy AiP Beroun s. r. o. v Národní knihovně České republiky – Klementinu. Náklady na digitalizaci činily 64 466 Kč (dotace Ministerstva kultury České republiky – 64 000 Kč).

LIDOVÝ MALOVANÝ NÁBYTEK A DIGITALIZACE VÝVOZNÍCH PROTOKOLŮ (DOTACE Z MINISTERSTVA KULTURY)

Projekt je zaměřen na digitalizaci a zpřístupnění vývozních protokolů vystavených Muzeem východních Čech v Hradci Králové zejména v 90. letech 20. století. Jedná se o významný a dosud nevyužitý pramen pro studium některých typů artefaktů, zejména historického nábytku. V roce 2014 bylo naskenováno přes 7 000 protokolů, což představuje asi 1/3 celkového množství.

Na digitalizaci navazuje dílčí badatelský záměr stanovení výrobních okruhů lidového malovaného nábytku. V rámci projektu byly zdokumentovány a přeloženy texty psané na nábytku kurentem a dále byly provedeny analýzy použitých pigmentů.

OSÍDLENÍ KULTURY S VYPÍCHANOU KERAMIKOU V PLOTIŠTÍCH N. L.

Projekt řešený v rámci smlouvy o spolupráci AV ČR a Královéhradeckého kraje má za cíl převést do digitální formy dokumentaci archeologického výzkumu sídliště z mladší doby kamenné v Plotištích nad Labem. Součástí projektu jsou rovněž analýzy vzorků C14 z uvedeného výzkumu. Jedná se o dva klíčové kroky vedoucí ke komplexnímu zpracování uvedené významné archeologické lokality. Na projekt naváže vydání rukopisných pamětí truhláře Františka Róna, prozatím málo známého pojizerského písmáka z r. 1729.

KRAJSKÁ MYKOLOGICKÁ PORADNA A VÝSTAVA HUB V MUZEU VÝCHODNÍCH ČECH V HRADCI KRÁLOVÉ (DOTACE KRÁLOVÉHRADECKÉHO KRAJE)

Bylo zajištěno fungování Krajské mykologické poradny (za rok se členové mykologického klubu sešli 32x). Poradnu navštívilo 173 osob, přes e-maily a telefony bylo zodpovězeno dalších 300 dotazů. Determinace hub probíhala rovněž při podzimní výstavě hub a také zde byly uskutečněny komentované prohlídky výstavy pro školy (10x).

Příprava a realizace výstavy Houby živé, jedlé i jedovaté (2.–5. 10. 2014). Vystaveno bylo 534 druhů hub. Výstavu navštívilo 1 237 lidí. V průběhu celé výstavy byly určovány donesené exempláře hub, byl prováděn odborný výklad pro návštěvníky a doplňovány exponáty. Při výstavě proběhly vědomostní a výtvarná soutěž pro děti. Ukázky pěstovaných hub a sadeb věnovala firma Jedlé houby z Dolan.

V rámci krajské mykologické poradny proběhla řada doprovodných akcí pro veřejnost, od přednášek po komentované exkurze v terénu.

DATABÁZE CHRÁNĚNÝCH A OHROŽENÝCH DRUHŮ FLÓRY A FAUNY Z ÚZEMÍ MĚSTA HRADCE KRÁLOVÉ – AKTUALIZACE A TERÉNNÍ PRŮZKUM

Projekt s finanční podporou města Hradec Králové z Fondu na podporu veřejně prospěšných projektů (smlouva č. 2014/0929).

Hlavním cílem byla průběžná správa, editace a verifikace dat o chráněných a ohrožených druzích flóry a fauny na území města Hradec Králové obsažených v 1. verzi databáze. Porovnání a průběžné sjednocení dat v položkách, údržba

odkazového aparátu – bibliografie a ostatních zdrojů informací byla prováděna při doplňování nových údajů a odkazů na prameny. Postupně byly začleněny další převzaté nepublikované údaje a provedena excerptce dat z nových zdrojů. Zdrojem dat byl především botanický a zoologický průzkum lokalit vytipovaných a vybraných na základě první verze databáze a ve spolupráci s referátem životního prostředí MM HK (např. ZCHÚ v městských lesích, lesní rybníky a nádrže, slepá ramena a louky přírodního parku Orlice).

První digitální verze databáze byla předaná Muzeem východních Čech v Hradci Králové Magistrátu města Hradce Králové v lednu 2013. Obsahovala tabulku nálezů s 5 451 záznamy; tabulku druhů s 1 145 záznamy a seznam původních pramenů a bibliografií (23 str.). Databáze byla prezentována na zasedání výboru Zastupitelstva města Hradec Králové pro životní prostředí dne 6. 3. 2013, bylo doporučeno v projektu pokračovat a akci finančně podpořit.

Druhá verze databáze byla doplněna o 1 200 záznamů a 35 druhů flóry a fauny, z toho botanických je 629 nálezů a 21 druhů a zoologických 571 (14 druhů). Celkem má druhá verze 6 651 náleзовých dat o výskytu 1 210 chráněných a ohrožených druhů flóry a fauny na území Hradce Králové a pozemcích v jeho majetku (zejména Městské lesy).

Tento rozsah znalostí je využitelný pro koncepci a strategii ochrany přírody na území města, jednotlivá správní řízení, volbu způsobu hospodaření, zpracování nebo doplnění plánů péče o biotopy a lokality s výskytem chráněných druhů, posouzení vhodnosti záměrů z hlediska možných střetů s legislativní druhovou ochranou.

Ve spojení s navazujícím průzkumem je kompletace dosud známých poznatků využitelná k osvětové a popularizační činnosti a environmentální výchově. Jedná se např. o informační letáky a tisky o přírodě města, naučné tabule k naučným stezkám, podklady k výstavám a expozicím.

4. Projekty

PŘÍRODA KUNĚTICKÉ HORY

Podpořeno EOP a.s. z programu na podporu projektů pro rok 2014 v oblasti „Kultura“

Tématika projektu zahrnovala terénní přírodovědecký průzkum lokality se zaměřením na entomofaunu a popularizaci výsledků formou výstavní prezentace a doprovodného tisku.

Odborná část – terénní průzkum

Terénní průzkum lokality probíhal v období březen–říjen 2014, odborní pracovníci muzea realizovali celkem 15 terénních exkurzí. Průzkum zahrnoval zjišťování druhového spektra flóry a fauny standardními botanickými a zoologickými metodami (pozorování, inventarizace a registrace druhů). Výsledky průzkumu doplňují dřívější výzkumy z let 2007 a 2008 a budou zahrnuty do odborných publikací. Do sbírek muzea bylo z lokality získáno více než 300 exemplářů různých skupin hmyzu a několik desítek herbářových dokladů, archivováno bylo 500 fotografických záběrů biotopů, rostlin a bezobratlých.

Geologickým průzkumem skalních útvarů Kunětické hory, které jsou odkryty těžbou kamene v minulosti, byly zjištěny nové souvislosti s vývojem útvaru a údolní nivy Labe, které budou po dokončení analýzy prezentovány publikačně.

Prezentační část – výstava, doprovodný tisk

Cílem prezentační části projektu byla popularizace přírodních poměrů známé krajinné dominanty Polabí.

Výstava „Kunětická hora – sopečný ostrov v Polabí“ byla otevřena vernisáží 23. 10. 2014, pro veřejnost je výstava přístupná od 24. 10. do 15. 3. 2015.

Charakteristika výstavy, včetně zveřejnění odkazů na finanční podporu z projektu jsou dostupné na webových stránkách MVC.

K výstavě byl vydán doprovodný tisk (skládačka o rozsahu 12 stran, náklad 500 ks), který je k dispozici zájemcům o tuto problematiku po dobu trvání výstavy.

Projekt „Příroda Kunětické hory“ hodnotíme jako velice přínosný z odborného hlediska i podle ohlasů veřejnosti a návštěvníků muzea. Popularizace přírodních poměrů Kunětické hory přispěje k lepší informovanosti veřejnosti o opomíjených a málo známých hodnotách této návštěvníky atraktivní lokality.



Z vernisáže výstavy Kunětická hora – sopečný ostrov v Polabí

5. Spolupráce s jinými odbornými institucemi

Galerie moderního umění v Hradci Králové

- z důvodu rekonstrukce objektu galerie se aktivity této krajské příspěvkové organizace přesunuly do Muzea východních Čech. Galerie v muzeu seznamuje jedenkrát měsíčně zájemce s vybraným uměleckým dílem ze své sbírky a realizuje v prostorách MVČ své edukační programy.

Okresní archiv v Hradci Králové, Univerzita Hradec Králové, Nakladatelství Lidové noviny

- příprava publikace Dějiny Hradce Králové.

Vysoká škola chemicko-technologická v Praze

- analýzy kovových nálezů z výzkumu ve Hvozdnici.

Universita Palackého v Olomouci

- spolupráce na projektu Gotika ve východních Čechách 1200-1550.

Město Hradec Králové, odbor památkové péče, NPÚ-ÚOP v Josefově

- dokumentace areálu bývalé koželužny v Kuklenách.

Východočeské muzeum Pardubice

- 3D scanování studní na ZAV Stéblová, vedoucí Mgr. K. Cebová.

Konference AMG ve Střibře

- diskuze nad novelou památkového zákona. Podklady pro připomínkování paragrafového znění PZ.

Univerzita Karlova, Filozofická fakulta, Ústav pro archeologii

- převzetí a postupné zpracování souboru nálezů z doby římské z Nového Bydžova – Chudonic, které tvořily součást staré fakultní sbírky.

Podklady pro naučné tabule ve Zdechovicích

- kostrové pohřebiště z 13. stol. v areálu zámku ve Zdechovicích.

Muzeum Orlických hor v Rychnově nad Kněžnou a Východočeské muzeum v Pardubicích

- konzultace – datování archeologických nálezů.

Ústav Antropos, Moravské zemské muzeum

- metodická pomoc při budování internetové prezentace archiválií.

Katedra archeologie Univerzity Hradec Králové

- účast na interní poradě (21. 10. 2014).

Východočeská regionální archeologická komise (VRAK)

- koordinace archeologické terénní činnosti. Zasedání probíhá každý měsíc střídavě v MVČ a VČM v Pardubicích.

Klubu Augusta Sedláčka

- organizace setkání regionální sekce.

Česká archeologická společnost při Akademii věd České republiky

- organizace setkání východočeské pobočky.

Východočeské muzeum v Pardubicích

- spolupráce na projektu Laus Archaeologiae.

Filozofická fakulta Univerzity Karlovy a Univerzita Hradec Králové

- průběžně probíhá plnění rámcových smluv o spolupráci a praxích studentů. Kromě zmíněných univerzit přijímá archeologické pracoviště praktikanty z Univerzity Pardubice a PřF MU v Brně.

Komise knihovníků muzeí a galerií při AMG

- konzultace v konferenci KOMIG.

Komise knihovníků muzeí a galerií při AMG

Tři jednání výboru Komise a 38. semináře ve Frýdku Místku. Byl podán návrh na konání 40. semináře knihovníků muzeí

a galerií v roce 2016 v MVČ. Valná hromada knihovníků s návrhem souhlasila.

Východočeské muzeum v Pardubicích

Účast na muzejním knižním trhu v Pardubicích – Zámek plný knih 2014.

Studijní a vědecká knihovna v Hradci Králové

Účast na 2. knihovnické konferenci Královéhradeckého kraje.

Studijní a vědecká knihovna v Hradci Králové

Společenskovední knihovna MVČ spolupracovala s SVK HK při tvorbě programů pro Klub seniorů.

Centrum medievistických studií Akademie věd České republiky a Univerzity Karlovy v Praze

- v rámci projektu Benediktini ve střední Evropě 800-1300 probíhala spolupráce na tvorbě online databáze k tématu.

Česká numismatická společnost, pobočka Hradec Králové

- probíhala opakovaná jednání a konzultace věnované odborné numismatické literatuře, královéhradeckým ražbám a dalšímu materiálu.

Etnologický ústav Akademie věd České republiky

- pro účely přípravy publikace týkající se náboženské výmalby lidového nábytku byl podle předchozí domluvy zpřístupněn lidový nábytek ze sbírky MVČ. Pro plánovanou výstavu podmaleb na skle bylo domluveno a posléze realizováno studium podmaleb na skle ze sbírky MVČ.

Farní sbor Českobratrské církve evangelické v Třebechovicích pod Orebem

- byla realizována spolupráce na přípravě výstavy „Zámečnická škola. Řemeslo je umění“.

5. Spolupráce s jinými odbornými institucemi

Gymnázium J. K. Tyla v Hradci Králové

– realizována byla pro studenty gymnázia série přednášek k problematice prusko-rakouské války a první světové války s diskusí.

Husův sbor Církve československé husitské v Chlumci nad Cidlinou

– na základě nově objevených dokumentů bylo domluveno jejich studium. Dohodnuta a následně realizována byla přednáška s diskusí věnovaná nálezům mincí z Chlumecka.

Komitét pro udržování památek z války roku 1866

– průběžně se uskutečňovala spolupráce na poli dějin prusko-rakouské války, pietních oslav na Chlumu a plánována byla koordinace aktivit ve vztahu ke 150. výročí v roce 2016.

Krajský soud v Hradci Králové

– byl zapůjčen materiál na slavnostní připomenutí otevření budovy soudu.

Krajský úřad Královéhradeckého kraje

– pokračovala úzká spolupráce na poli ochrany tradiční lidové kultury. Podle pokynů byla zajištěna zápůjčka betlému pro vestibul sídla krajského úřadu.

Krkonošské muzeum v Jilemnicích

– uskutečňovány konzultace k materiálu na tamní výstavě a zapůjčeny vhodné předměty ze sbírky MVČ.

Lékařská fakulta Univerzity Karlovy v Hradci Králové

– probíhaly konzultace k připravované výstavě k výročí LF UK (2015) a chystané výstavě se zdravotnickou tematikou (2017). Pro akci „25 let poté“ k výročí sametové revoluce byl vybrán vhodný fotografický materiál a vyhotoveny popisky.

Město Hradec Králové

– v roce 2014 probíhala opakovaná jednání a řešení problematiky turistického okruhu městem věnovaného zdejší

vojenské pevnosti, byl dohledáván odpovídající fotografický materiál a řešeny korektury předloženého materiálu. Po zhodnocení byly poskytnuty údaje o materiálu ukrytém v pouzdrech Bílé věže. Přípraveny byly podklady pro uzavření smlouvy o uložení předmětů ve vlastnictví města v MVČ.

Městské kulturní středisko Tišnov, Muzeum města Tišnova

– proběhly konzultace k možnému materiálu a následně byla realizována zápůjčka na tamní výstavu.

Městské muzeum a galerie Julie W. Mezerové Úpice

– v rámci nové publikace o depotu z Radče byla realizována přednáška s diskusí věnovaná nálezům mincí z Úpicka. Na tamní výstavu byla domluvena zápůjčka předmětů ze sbírky MVČ.

Městské muzeum a galerie Polička

– realizována zápůjčka betlému na výstavu.

Městské muzeum a knihovna Čáslav

– probíhala výměna materiálů s tematikou školství a dívčího vzdělávání a rovněž konzultace ke sbírce lékařských nástrojů čáslavského muzea.

Městské muzeum Nové Město nad Metují

– byly zapůjčeny fotografie Z. Menece na výstavu a předměty spjaté s dějinami školství.

Městské muzeum Žamberk

– pro tamní výstavu byla realizována zápůjčka předmětů ze sbírky MVČ.

Moravské zemské muzeum

– na výstavu v Moravském zemském muzeu byl zapůjčeny sbírkové předměty vztahující se k první světové válce.

Muzeum Komenského v Přerově

– byl zapůjčen nábytkový soubor J. Gočára ze sbírky MVČ.

Muzeum Mladoboleslava

– v rámci zpracování depotu z Radkovic (viz interní výzkumné úkoly) byly zjišťovány informace o nálezů slitkového stříbra z Pískové Lhoty.

Muzeum Podkrkonoší v Trutnově

– spolupráce při zpracování mincovního depotu z Úpice; převzetí materiálu z trutnovské sbírky, jeho typologické roztřídění a následné vrácení.

Muzeum textilu v České Skalici, pobočka Uměleckoprůmyslového musea v Praze

– zápůjčka na tamní výstavu věnovanou dílu malíře J. Vlčka.

Národní pedagogické muzeum a knihovna J. A. Komenského v Praze

– průběžně probíhala spolupráce, konzultace, výměna informací a materiálů v rámci řešení výzkumného úkolu Školní obrazy ve sbírce Muzea východních Čech v Hradci Králové (viz interní výzkumné úkoly). Dojednáno bylo převzetí výstavy „Hurá do školy!“. Spolu s restaurátorkou muzea řešeny otázky restaurování školních obrazů.

Regionální muzeum a galerie v Jičíně

– v průběhu roku probíhaly opakované konzultace k nálezovému materiálu numismatické povahy. Vyhledávány a připraveny byly předměty sportovního a volnočasového charakteru ze sbírky MVČ na tamní výstavu. Zapůjčeny byly rovněž betlémy na vánoční výstavu.

Regionální muzeum Mělník

– byla dojednávána možnost zápůjčky ze sbírky MVČ na tamní výstavu připravovanou na rok 2015.

Regionální muzeum ve Vysokém Mýtě

– pro tamní připravovanou výstavu byl dohledáván a následně zapůjčen vhodný materiál.

Regionální muzeum v Chrudimi

– pro chrudimským muzeem připravované výstavy byly

5. Spolupráce s jinými odbornými institucemi

dohledávány a posléze zapůjčeny vhodné předměty. Realizována byla rovněž spolupráce na výstavě „Zámečnická škola. Řemeslo je umění“ v MVČ.

Regionální muzeum v Náchodě

– uskutečněna zápůjčka vybraného materiálu ze sbírky MVČ.

Severočeské muzeum v Liberci

– ve spolupráci se Severočeským muzeem v Liberci (PhDr. Jan Mohr) průběžně probíhaly práce na výzkumném úkolu „Odborná škola pro umělecké zámečnictví v Hradci Králové“ (viz interní výzkumné úkoly). V rámci tohoto úkolu byla připravena výstava a doprovodný katalog.

Státní okresní archiv Hradec Králové

– průběžně probíhalo studium archivních materiálů k nejrůznějším tématům (mincovní nálezy na Královéhradecku, Odborná škola pro umělecké zámečnictví, ochotnické divadelní soubory, městský pevnostní odbor, dějiny zdravotnictví).

Střední průmyslová škola stavební v Hradci Králové

– spolupráce na přípravě výstavy „Zámečnická škola. Řemeslo je umění“.

Střední průmyslová škola, Střední odborná škola a Střední odborné učiliště v Hradci Králové

– spolupráce při přípravě Muzejní noci v MVČ a soutěže během Dne uměleckého kovářství.

Střední škola řemeslná v Jaroměři

– spolupráce na výstavě „Zámečnická škola. Řemeslo je umění“ a rovněž Dni uměleckého kovářství.

Střední uměleckoprůmyslová škola a Vyšší odborná škola v Turnově

– spolupráce na výstavě „Zámečnická škola. Řemeslo je umění“ a rovněž Dni uměleckého kovářství.

Studentský historický klub Univerzity Hradec Králové

– pro projekt k 45. výročí smrti Jana Palacha a 25. výročí listopadových událostí 1989 (Projekt 45'25') byl vybrán odpovídající materiál.

Studijní a vědecká knihovna v Hradci Králové

– realizován cyklus přednášek na různá témata a komentované prohlídky výstav MVČ pro Klub seniorů.

Třebechovické muzeum betlému

– spolupráce na přípravě výstavy „Zámečnická škola. Řemeslo je umění“.

Uměleckoprůmyslové museum v Praze

– spolupráce při přípravě výstavy „Zámečnická škola. Řemeslo je umění“.

Univerzita Hradec Králové

– ve spolupráci s MVČ byla připravena a uskutečněna odborná konference zaměřená na problematiku dějin venkova 18.–20. století. Probíhaly konzultace k plánované konferenci k 150. výročí prusko-rakouské války 1866 (2016). Za vzájemné spolupráce bylo realizováno 3D skenování předmětů ze sbírky MVČ.

Univerzita Karlova v Praze, Filozofická fakulta

– ve spolupráci s MVČ byla připravována a následně realizována odborná konference zaměřená na dějiny venkova 18.–20. století.

Univerzita Palackého v Olomouci

– v průběhu roku probíhala spolupráce při mapování pozdně gotického a raně renesančního umění ve východních Čechách a realizován byl restaurátorský průzkum na předmětech ve sbírkách MVČ. Na badatelské rovině probíhala spolupráce na projektu „Konfesijní kultura mezi středověkem a moderní dobou“.

Ústav dějin umění Akademie věd České republiky

– zapůjčen soubor fotografií J. Sudka ze sbírky MVČ.

Vlastivědné muzeum Olomouc

– ve spolupráci s Vlastivědným muzeem v Olomouci průběžně probíhaly práce na výzkumném úkolu „Vojensko-historický pohled na válku 1866“ (za Vlastivědné muzeum Olomouc PhDr. Karel Podolský) a na problematice pevnostních měst.

Východočeské muzeum v Pardubicích

– konzultace k zápůjčce perníkářských forem na připravovanou výstavu, dohledávána dokumentace ke sbírkovým předmětům, účast na zasedání redakční rady Východočeského sborníku historického.

Západočeské muzeum v Plzni

– spolupráce při přípravě výstavy „Zámečnická škola. Řemeslo je umění“.

Zoologická zahrada Dvůr Králové nad Labem

– zapůjčen materiál ze sbírky MVČ.

6. Členství v mezinárodních a celorepublikových organizacích

ICOM

Muzeum východních Čech v Hradci Králové je členem Českého výboru mezinárodního svazu muzeí. V září 2014 proběhla odborná exkurze s finanční podporou Česko-německého fondu budoucnosti: Blízká i vzdálená – muzea severního Německa. Exkurze se zúčastnilo 38 muzejních pracovníků, z toho 13 ředitelů, včetně ředitelky MVC.



Z odborné exkurze Blízká i vzdálená – muzea severního Německa

AMG

Muzeum východních Čech v Hradci Králové je členem Asociace muzeí a galerií České republiky.

7. Zahraniční spolupráce

V květnu 2014 se uskutečnila odborná exkurze pracovníků muzea do muzeí v Budyšině a Drážďanech. Prohlídky některých muzeí proběhly za účasti ředitelů či jiných pracovníků německých institucí.

Dne 6. října navštívil Muzeum východních Čech v Hradci Králové rakouský velvyslanec v ČR J. E. Ferdinand Trauttmansdorff. Po krátké prohlídce muzea následovalo jednání s 1. náměstkem hejtmána Královéhradeckého kraje Ing. O. Rumlem a předsedou Výboru pro kulturu p. Františkem Kinským. Tématem jednání byly přípravy na 150. výročí bitvy u Hradce Králové v roce 2016 a další možnosti spolupráce.



EGERLAND-MUSEUM, MARKTREDWITZ

V rámci přípravy výstavního projektu věnovaného problematice historických betlémů byla domluvena a následně realizována zápůjčka předmětů ze sbírky MVC, vč. přípravní podkladů pro povolení vývozu do zahraničí. Poskytnuty byly další informace k problematice spjaté se západočeskými betlémy.

MUZEUM NARODOWE WE WROCLAWIU

Během příprav výstavy věnované kováři Jaroslavu Vonkovi ve vratslavském národním muzeu byly poskytnuty informace o jeho osobě a díle a poskytnuta byla pomoc při doplnění vhodného fotografického materiálu k výstavě a jejímu katalogu.

Rakouský velvyslanec v ČR J. E. Ferdinand Trauttmansdorff

FIELD MEETING ON CARBONIFEROUS AND PERMIAN NONMARINE – MARINE CORRELATION

Účast RNDr. Stanislava Štamberga na mezinárodním sympoziu „Field Meeting on Carboniferous and Permian Nonmarine – Marine Correlation“ pořádaném ve Freibergu. Prezentace příspěvku „Fossiliferous Early Permian horizons of the Krkonoše Piedmont Basin and the Boskovice Graben (Bohemian Massif) in view of the occurrence of actinopterygians“.

X. PROTOHISTORICKÁ KONFERENCE ARCHEOLOGIE BARBARŮ KONANÉ VE WIELUNI (POLSKO)

Účast Mgr. P. Hornika na X. protohistorické konferenci archeologie barbarů konané ve Wieluni (Polsko), kde byly odborné veřejnosti představeny výsledky dlouhodobého nedestruktivního výzkumu germánského pohřebiště v Michnovce (okr. Hradec Králové).

PAMÁTNÍK BITVY 1866 NA CHLUMU

Výstřelem horského děla a malou přehlídkou uniformovaných jednotek rakouských a pruských vojáků byla dne 29. března 2014 zahájena návštěvnická sezóna 2014. Díky zájmu návštěvníků se tato akce bude řadit k pravidelným aktivitám muzea.

Ve spolupráci s klienty Domu Matky Terezy v Hradci Králové byly provedeny úpravy zeleně u budovy Muzea války 1866 na Chlumu a na hřbitově pruských důstojníků. V rámci revitalizace zeleně u Ossaria byly odstraněny nemocné a nebezpečné stromy. Ve spolupráci se studenty gymnázia ze Dvora Králové, byla provedena nová výsadba.

V rámci Královéhradecké muzejní noci bylo 30. května 2014 zpřístupněno muzeum a návštěvníci měli možnost využít i rozhledny na Chlumu. Ve spolupráci se členy hist. C.k. 18. Pěšího pluku z Hradce Králové byl 31. května 2014 zorganizován „Den C.k. řadového pěšího pluku č. 18“ s praktickými ukázkami výcviku a života vojáků v táboře rakouské armády. Dne 5. 7. 2014 proběhla již tradiční vzpomínková akce věnovaná padlým vojákům války r. 1866, včetně bitevní ukázky střetu rakouských a pruských vojsk.



8. Výstavní a edukační činnosti

Hlavním tématem výstavní činnosti muzea v roce 2014 bylo připomenutí Odborné školy pro umělecké zámečnictví, která působila v Hradci Králové v letech 1880 až 1954. Rozsáhlá výstava pod názvem „ZÁMEČNICKÁ ŠKOLA. ŘEMESLO JE UMĚNÍ“ představila ve třech výstavních sálech výjimečné bohatství uměleckořemeslných prací vzešlých z těchto dílen. Projekt dokumentoval jednu z nejvýraznějších kapitol uměleckého řemesla a školství v Hradci Králové a připomněl i založení školy v roce 1874 v Třebchovicích pod Orebem. Velkým přínosem bylo i zmapování prací studentů a profesorů, které se významnou měrou vepsaly do tváře města a jeho okolí. Další z projektů roku 2014 byla výstava „MÝM NÁRODŮM“, kterou si muzeum připomnělo 100 leté výročí zahájení první světové války. Rozsáhlý soubor dobových fotografií doplněný o výzbroj a výstroj vojáků ilustroval nejen život na válečných frontách, ale i nelehký úděl jejich rodin v zázemí. Vedle hlavních témat byla realizována i celá řada výstav tematicky velmi pestrých zahrnujících přírodovědná a společenskovední témata.



EXPOZICE

Muzejní expozice jsou rozděleny do dvou samostatných celků, které chronologicky na sebe navazují:

KRÁLOVSKÉ MĚSTO NAD SOUTOKEM

Expozice dokumentuje nejstarší dějiny osídlení našeho regionu, přerod v jedno z nejvýznamnějších měst českého království až po založení královhradeckého biskupství v 18. století.

OD PEVNOSTI K SALÓNU REPUBLIKY

Expozice představuje město na konci 18. století, kdy se mění v barokní pevnost, dokumentuje její upadající význam až po její likvidaci. Závěr této části expozice je věnován nově vznikající urbanistické zástavbě v první třetině 20. století, kdy město bylo nazýváno Salónem republiky.

MUZEUM VÁLKY 1866 NA CHLUMU

Expozice poskytuje návštěvníkům základní informace o průběhu prusko-rakouské války a bitvy u Hradce Králové. Ukázka základní výstroje a výzbroje rakouské a pruské pěchoty, dělostřelectva, jezdeckta i dalších jednotek, je doplněna dobovou ikonografií.

VÝSTAVY

PRAHA JINAK

1. 9. 2013 – 31. 1. 2014

Nostalgie a poklidná atmosféra víkendového odpoledne dýchala z poetických fotografií oken, zdí a pražských dvorků. Výstava Marcely Rakové představila známá i neznámá pražská zákoutí a scenérie na 14 fotografiích.

HISTORICKÉ STOJÁNKY NA VÁNOČNÍ OZDOBY

3. 12. 2013 – 26. 1. 2014

Výstavka představila výběr nejkrásnějších stojánek a dekorací z kovu. Jejich tvar podléhal trendům doby a tak zde byly k vidění výrazné tvary a dekory inspirované přírodou, ale

také stylizované prvky secesních stojanů. K vánočním dekoracím z kovu patřilo také andělské zvonění, které se umísťovalo vedle či na vrchol stromku nebo volně na stůl. Výstavku doplňovaly skřipce na svíčky a lamety.

PODOBY VÍRY

12. 12. 2013 – 26. 1. 2014

Fotografická výstava etnografa Pavla Popelky z cest po Balkánu, východním Slovensku a Moravě byla zaměřená na jednotlivé podoby víry a její ztvárnění. Soustředila se především na největkolepější z těchto artefaktů, jako jsou kostely (chrámy), doklady víry, pojetí liturgie a zároveň i dokumenty dobové architektury, malířství a sochařství.

BARVY V PŘÍRODĚ

20. 12. 2013 – 20. 4. 2014

V zimě, kdy naše příroda barvami příliš nehřívá, určitě každého potěšila výstava, která si nekladla za cíl pouze představit barevnost přírody, ale také základní fyzikální a chemické podstaty jednotlivých barev. Návštěvníci se zde dozvěděli, jaké významy barvy či jejich kombinace v přírodě mají a která přírodní barviva lidé využívají.



8. Výstavní a edukační činnosti

JIŘÍ VAVŘINA: OBRAZY – PANDÁNY

6. 2. 2014 – 30. 3. 2014

V precizně provedených malbách Jiřího Vavřiny má hlavní úlohu figura, situovaná ponejvíce do imaginárního prostředí plného tajemnosti...

4. SALON VÝCHODOČESKÉ FOTOGRAFIE

15. 2. 2014 – 6. 4. 2014

Vrcholová regionální přehlídka, která veřejnosti i odborníkům představila kvalitní současnou fotografickou tvorbu autorů z východních Čech.



PRAŽSKÉ PŘEDMĚSTÍ 1924 – 2014

18. 3. 2014 – 16. 10. 2014

V roce 2014 jsme si připomněli 90. výročí povýšení obce Pražské Předměstí na město. Minulost této dnešní hradecské městské čtvrti představily archeologické nálezy, archivní dokumenty i historické fotografie.

DAGMAR JIROUSKOVÁ – KRAJINA

3. 4. 2014 – 29. 6. 2014

Autorka ve volné tvorbě do svých ručních papírů vkládá květiny, listy i kousky dřeva s pamětí jako v herbáři života.

TAJEMSTVÍ MAKOVICE BÍLÉ VĚŽE

24. 4. 2014 – 4. 5. 2014

Návštěvníci měli možnost prohlédnout si předměty ukryté v průběhu několika staletí v makovici Bílé věže. Výstavku

doplnila ve středu 30. 4. 2014 od 18.00 hodin přednáška PhDr. Jaroslavy Pospíšilové a Mgr. Radka Bláhy.



ZÁMEČNICKÁ ŠKOLA. ŘEMESLO JE UMĚNÍ.

8. 5. 2014 – 17. 12. 2014

Výstava představila výjimečné bohatství uměleckořemeslných prací vzešlých z dílen Odborné školy pro umělecké zámečnictví, která působila v Hradci Králové v letech 1880 až 1954.



KAMIL LHOTÁK, AUTOMOBIL, 1968

13. 5. 2014 – 9. 6. 2014 od

Malíř, kreslíř, grafik, ilustrátor a spisovatel Kamil Lhoták (1912–1990) proslul svou láskou k starým dopravním prostředkům, jimž věnoval nejen řadu obrazů, ale i několik útlých knížek.

STŘEDOŠKOLSKÁ ODBORNÁ ČINNOST

18. 5. 2014 – 2. 6. 2014

Výstava prací soutěžících krajského kola 36. ročníku soutěže Středoškolská odborná činnost vyhlášené Ministerstvem školství, mládeže a tělovýchovy a garantované od ledna 2014 Národním institutem pro další vzdělávání.

FRANTIŠEK MUZIKA, ZÁTIŠÍ, 1927

10. 6. 2014 – 30. 6. 2014

Poznejte magický realismus v díle malíře, kreslíře, grafika, typografa a ilustrátora, scénografa a také výtvarného kritika Františka Muziky (1900–1974), který se stal jedním z nejvýraznějších výtvarných umělců generace Devětsílu.

MÝM NÁRODŮM!

20. 6. 2014 – 16. 11. 2014

Výstava připomínající sté výročí první světové války. Ukázky vojenské výzbroje a výstroje, dobové fotografie či dokumenty ilustrující život vojáků na válečných frontách, ale i nelehký úděl jejich rodin v zázemí.



8. Výstavní a edukační činnosti

ALOIS WACHSMAN, OBRAZ, 1931

1. 7. 2014 – 3. 8. 2014

Snový svět surrealistů se představuje v magickém Obrazu od Aloise Wachsmanna. Bělostné kosmické vejce tančící mezi barevnými útvary připomíná zrození, prvopočátek kosmu, vznik hmoty.

SVĚT OČIMA MICHALA POTŮČKA

4. 7. 2014 – 28. 9. 2014

Mladý začínající autor odhaluje své nitro v obrazech. Výtvarník při vlastní tvorbě nachází inspiraci především v impresionismu.

STŘÍBRNÝ POKLAD

15. 7. 2014 – 3. 8. 2014

V dubnu 2014 učinil šťastný nálezcův objev, který zůstane natrvalo zapsán do dějin východočeské archeologie a numismatiky...



BOHUMIL KUBIŠTA, HARLEKÝN A KOLOMBÍNA, 1911

5. 8. 2014 – 31. 8. 2014

Dvě hlavní postavy z proslulé italské barokní Comedia del Arte využil Bohumil Kubišta k rozehrání dramatu barvy a tvarů v dramaticky napjaté kompozici...

HUGO DEMARTINI, RELIÉF, 1967-68

2. 9. 2014 – 5. 10. 2014

Umění je abstrakce, říká Zdeněk Primus a tvorba českých umělců 60. let tomu s vervou přitakává. Jedním z nich byl i sochař, performer a konceptuální umělec Hugo Demartini (1931-2010)...

HOUBY ŽIVÉ, JEDLÉ I JEDOVATÉ

2. 10. 2014 – 5. 10. 2014

Výstava v přírodě rostoucích a pěstovaných hub. Připraven byl odborný výklad pro návštěvníky, určování donesených hub a soutěže pro děti.



LIDÉ HRADCE KRÁLOVÉ. PORTRÉT JAKO BRÁNA DO DUŠE.

3. 10. 2014 – 6. 12. 2014

Ve čtrnácti portrétech se projekt „Lidé Hradce Králové“ pokusil poukázat na mezigenerační rozdíly v názorech na aktuální sociální témata.

FRANTIŠEK HUDEČEK, VZPOMÍNKA NA SAMARKAND, 1967

7. 10. 2014 – 2. 11. 2014

Hledání řádu v chaosu a skryté zákonitosti v řetězení náhod je vlastní většině kultur, jen míra výtvarnosti se liší...

KUNĚTICKÁ HORA – SOPEČNÝ OSTROV V POLABÍ

24. 10. 2014 – 15. 3. 2015

Výstava přiblížila přírodní hodnoty významné dominanty Polabí formou originálních exponátů z geologických, botanických a zoologických sbírek muzea a fotografiemi biotopů a dalších pozoruhodných rostlin a živočichů.



JIŘÍ KOLÁŘ – ROLÁŽ I – II

4. 11. 2014 – 30. 11. 2014

Jiří Kolář – básník a výtvarník v jedné osobě, který si rád hraje s číslicemi, notami a písmeny, stříhá je, muchlá, skládá a lepí do hravé koláže.

8. Výstavní a edukační činnosti

PROJEKT 45'25' - SAMETOVÁ REVOLUCE

21. 11. 2014 – 1. 2. 2015

Výstava byla další částí „Projektu 45'25', 1969–1989 u vás...“, v němž studenti reflektovali události, jejichž výročí jsme si v roce 2014 připomněli – úmrtí Jana Palacha a události roku 1989.



JOSEF LADA, DĚTSKÉ RADOVÁNKY

2. 12. 2014 – 4. 1. 2015

Ladovská zima se stala pojmem, symbolem krásného, venku prožitého dětství. S obrázky od Josefa Lady se díky pohádkovým knížkám i školním čítankám setkal snad každý z nás.

ANDĚLSKÉ ZVONĚNÍ

12. 12. 2014 – 1. 2. 2015

Pohled do historie vánočních ozdob ze skla, vaty, papíru, vosku a kovu, z nichž některé jsou starší více než 100 let.



PŘEDNÁŠKY A AKCE PRO VEŘEJNOST

SEMINÁŘ NA TÉMA BARVY V PŘÍRODĚ

25. 1. 2014

Seminář byl zaměřen na přípravu na Biologickou olympiádu kategorií C a D, ale zváni byli všichni ostatní zájemci o toto téma. Po skončení přednášek můžete absolvovat komentovanou prohlídku stejnojmenné výstavy.

HLEDEJ ZVÍŘE

26. 1. 2014

První kreativní dílna pro děti v roce 2014 byla zahájena prohlídkou výstavy BARVY V PŘÍRODĚ. V dětském ateliéru si pak každý účastník vyrobil vlastní barevnou koláž.



ZLATÁ HOREČKA

12. 2. 2014

Kdo z Vás by v mládí nečetl dobrodružné knihy Jacka Londona o drsném severu, kam touha po zbohatnutí hnala tisíce mužů... Bonanza, Eldorado, Klondike... Při cestopisné přednášce Ing. Radko Chadimy si posluchači prošli nesmírně náročnou pouť oněch dávných zlatokopů.

MASOPUSTNÍ NEDĚLE – KARNEVAL VE SVĚTĚ

16. 2. 2014

Děti se seznamovaly nejen s tradicemi masopustu v Čechách i ve světě, ale i s významem dračích masek v Číně a vlastní dračí masku si v kreativní dílně také vyrobily

REPUBLIKA MARIJ EL

19. 2. 2014

Kraj pokrytý lesy, který ve své svébytnosti skrývá prastarého ducha pohanského náboženství. O historii i současnosti Marijské kultury vyprávěla dobrovolnice z Marij El – Olga Tarasova.

VČELA A LIDSKÉ ZDRAVÍ

12. 3. 2014

Přínos včel nejen pro člověka, složení včelstva a jeho činnosti, obor včelařství a včelí produkty právě s ohledem na medicínské využití v přednášce Lukáše Poura.

OZVĚNY MUSAIONFILMU

14. 3. 2014

Přednáška s projekcí dokumentárních filmů oceněných cenou Černý Janek.

JARNÍ PRÁZDNINY V MUZEU

4. 3. 2014 – 7. 3. 2014

Akce pro děti o jarních prázdninách, 4. – 7. 3. 2014, zajímavé interaktivní programy, informace o masopustu a Velikonocích. Vysvětlení významu barev v přírodě, návštěva středověké výstavy Královské město nad soutokem, výroba maskarní masky či středověké hračky a možnost na chvíli se proměnit ve středověkou dámu nebo rytíře...

BARVY V PŘÍRODĚ

16. 3. 2014

Muzejní neděle byla tentokrát věnována zajímavostem z oblasti přírodních barviv, do jejichž tajů byly děti zasvěcené nejen ve výstavě Barvy v přírodě, ale také v muzejní barvířské dílně.



8. Výstavní a edukační činnosti

ZAHÁJENÍ SEZÓNY 2014 NA CHLUMU

29. 3. 2014

Malá přehlídka jednotek rakouských a pruských vojáků, divadelní představení KAŠPÁREK A SV. JIŘÍ, komentované prohlídky expozice a další akce doprovodily slavnostní zahájení návštěvnické sezóny 2014 v MUZEU VÁLKY 1866 NA CHLUMU.



VELIKONOČNÍ NEDĚLE

13. 4. 2014

Muzejní neděle seznámila účastníky s tradicemi českých Velikonoc. V kreativní dílně si děti vyrobily několik zajímavých velikonočních dekorací.

JAK SE VYBARVIT ABYCH PŘEŽIL?

16. 4. 2014

Jakým způsobem ovlivňuje zbarvení kořisti, zda bude predátorem napadena? Je lépe nebyť viděn? A proč nám vlastně tak dlouho trvá, než najdeme prvního hříbka a proč další již nalézáme snáz? Přednáška Mgr. Kateřiny Hotové Svádové, Ph.D. pořádaná v rámci Dne Země.

DEN ZEMĚ V MUZEU – 2014

16. 4. 2014

Předem objednaným školním kolektivům byla nabídnuta možnost prohlédnout si výstavu „Barvy v přírodě“ s doprovodným výkladem autorů výstavy.

PŘEDSTAVENÍ NOVÉ KNIHY

24. 4. 2014

Kniha s názvem VY PADLÍ... VÁM BUDIŽ VĚČNÁ ČEST A SLÁVA! autorů Jana Brunclíka, Jaroslavy Pospíšilové a Františka Vaška byla představena ve čtvrtek dne 24. dubna 2014 ve 13 hodin v hlavní budově muzea na Eliščině nábřeží.

DEN RODINY V MUZEU

11. 5. 2014

„Navštivte novou rozsáhlou výstavu Zámečnická škola avytvořetesisvůjvlastnínávrhuměleckéhoдекораčníhokování.“ Tak znělo pozvání na akci do muzea, kdy rodiny měly zvýhodněné vstupné.

VZPOMÍNKY NA 80. LÉTA V ČESKOSLOVENSKU

12. 5. 2014

Společné soutěžní setkání žáků přihlášených do vzdělávací aktivity připomínající 25. výročí listopadových událostí 1989 pořádané v rámci projektu Dotkni se 20. století! Vstupné zdarma.



MEZINÁRODNÍ DEN MUZEÍ 2014

18. 5. 2014

V neděli 18. května 2014 oslavila muzea na celém světě a jejich pracovníci svůj mezinárodní den. V Muzeu východních Čech v Hradci Králové bylo možno tento den navštívit výstavu a expozice zdarma.

CESTOU NECESTOU

24. 5. 2014

Z cyklu Sobotní výtvarná dopoledne pro rodiče a děti Galerie moderního umění v Muzeu východních Čech.

KRÁLOVÉHRADECKÁ MUZEJNÍ NOC 2014

30. 5. 2014

Královéhradecká muzejní noc byla již 7. ročníkem, kterým se muzea a galerie v Hradci Králové a okolí připojily do celorepublikového cyklu muzejních nocí.

KOVÁŘSKÁ NOC V MUZEU

30. 5. 2014

Bohatý program pro děti i dospělé zaměřený na krásu kovářského řemesla. Na nábřeží před hlavní budovou měli návštěvníci možnost obdivovat práci kovářů a podkovářů a některé činnosti si mohli i sami vyzkoušet.



DEN C.K. ŘADOVÉHO PĚŠÍHO PLUKU č.18

31. 5. 2014

Praktické ukázky výcviku infanterie rakouské armády z roku 1866 s možností prohlídky dobového tábora a unikátního souboru jedenácti portrétů majitelů pluku od konce 17. století do 19. století v Muzeu války 1866 na Chlumu.



8. Výstavní a edukační činnosti

O KAŠPÁRKOVI

5. 6. 2014

Při příležitosti Mezinárodního dne dětí uvedlo Muzeum východních Čech v Hradci Králové pro všechny milovníky pohádek loutkové představení O Kašpárkovi.

JAK POZOROVAT PŘÍRODU

8. 6. 2014

Netradiční muzejní neděle během přírodovědné vycházky naučila účastníky poznávat přírodu ve městě. Zjistili společně s muzejními odborníky, jak pozorovat ptáky a zvířata hradeckých parků.

DĚJINY VENKOVA V ČESKÝCH ZEMÍCH 18. – 20. STOLETÍ: HISTORIOGRAFIE, METODY, PROBLÉMY

13. 6. 2014 – 14. 6. 2014

Mezinárodní vědecká konference. Vstupní konference, ideově navazující na uherskohradištské mezinárodní agraristické konference.

ZÁTIŠÍ A JEHO PROMĚNY

21. 6. 2014

Z cyklu Sobotní výtvarná dopoledne pro rodiče a děti.

S VYSVĚDČENÍM DO MUZEA

27. 6. 2014

Malí i velcí školáci nosili svá vysvědčení do Muzea východních Čech v Hradci Králové a měli tak vstup zdarma. Navíc mezi 13 a 16 hodinou si mohli prohlédnout i odněst domů nádherné strašilky dábelské.

148. VÝROČÍ BITVY U HRADCE KRÁLOVÉ

3. 7. 2014 – 5. 7. 2014

Ve dnech 3. – 5. července 2014 se uskutečnily vzpomínkové akce na 148. výročí krvavé bitvy, které se zúčastnilo téměř půl milionu vojáků a kde bylo zabito, zmrzačeno, pohřešováno a zajato na 50 000 vojáků.

TÝDEN DĚTÍ S MUZEEM VÝCHODNÍCH ČECH

25. 8. 2014 – 29. 8. 2014

Návštěva archeologů na pravěkých a středověkých nalezištích, pozorování přírody a hvězd na noční obloze, noc v muzeu a dobytí Chlumu. Procházka historií od pravěku po moderní dějiny ve výstavách či expozicích...to byl program prázdninové akce pro děti.



SYMPOZIUM K UMĚLECKÉMU KOVÁŘSTVÍ

5. 9. 2014

Symposium věnované tématu Odborné školy pro umělecké zámečnictví. V bloku přednášek zazněla témata související s historií školy, jejími významnými představiteli nebo restaurováním náhrobních křížů.

DEN UMĚLECKÉHO KOVÁŘSTVÍ

6. 9. 2014

Žhnučí výhně, údery kladiv a především um a zručnost uměleckých kovářů byly k vidění v sobotu 6. září 2014 na exhibiční soutěži žáků středních škol před budovou Muzea východních Čech v Hradci Králové.



ZOCELTE SE V RECYKLACI

12. 9. 2014 – 14. 9. 2014

Staňte se hrdinou železného týdne – doneste vysloužilý elektrospotřebič k recyklaci a obdržíte jednu vstupenku do Muzea východních Čech v Hradci Králové zdarma...

ODRAZY, DOPADY, OTISKY

13. 9. 2014

Setkání s dílem Huga Demartinioho – Reliéf, spojené s výtvarnou dílnou. Z cyklu Sobotní výtvarná dopoledne pro rodiče a děti Galerie moderního umění v Muzeu východních Čech.

MEZINÁRODNÍ NOC PRO NETOPÝRY 2014

13. 9. 2014

Kde žijí netopýři? Čím se živí a které druhy žijí v České republice? Zajímavá a pro mnohé jistě tajuplná zvířata přiblížila osvětová akce v Muzeu východních Čech v Hradci Králové. Akce byla pořádána ve spolupráci s Českou společností pro ochranu netopýřů.

DO MUZEA S RODINOU

14. 9. 2014

Výrazná 50% sleva na vstupném do Muzea východních Čech v Hradci Králové platila v neděli 14. září 2014 pro držitele Rodinných pasů po předložení platného pasu a kuponu.

DO JIRÁSKOVÝCH SADŮ NEJEN ZA HOUBAMI

16. 9. 2014

Pozvánka na procházku do Jiráskových sadů za houbami, stromy a rostlinami. Vstup zdarma.



8. Výstavní a edukační činnosti

KOVOTEPECKÁ DÍLNA

21. 9. 2014

Uměleckým kovářem a kovotepcem. Děti s rodiči si prohlédli výstavu Zámečnická škola. Řemeslo je umění a vyzkoušeli si tajemství drátování a kovotepectví.

MEZINÁRODNÍ DEN SENIORŮ

1. 10. 2014

Komentovaná prohlídka muzejní budovy, po které následovala volná diskuze v muzejní kavárně. Vstup zdarma.

NAŠE MUCHOMŮRKY

2. 10. 2014

Mezi muchomůrkami najdeme jedlé, nejedlé i jedovaté druhy. Jejich rozlišení, ekologii a další zajímavosti přiblížil předseda České vědecké společnosti pro mykologii a autor mnoha odborných publikací RNDr. Vladimír Antonín, CSc.

TÝDEN KRÁLOVÉHRADECKÝCH KNIHOVEN 2014

6. 10. 2014 – 10. 10. 2014

Již 18. ročník královéhradecké části celostátní akce Týden knihoven 2014 byl tento rok věnován muzejním knihovnám a především se zaměřil na celosvětové téma 100. výročí začátku 1. světové války.



ZA HOUBAMI DO NOVOHRADECKÝCH LESŮ

11. 10. 2014

Mykologická exkurze do Novohradeckých lesů s odborným komentářem nálezů hub popř. rostlin.

ANDĚLÉ

10. 11. 2014 – 9. 12. 2014

Výtvarná soutěž na téma „Andělé“ pro děti od 6 do 15 let.

TANKEM I KOSOU ZA PLACHTU PESTŘEJŠÍ

18. 10. 2014

Otevření nové naučné stezky a tradiční podzimní brigáda v přírodní památce Na Plachtě v Hradci Králové.



KRÁSA ORNAMENTU

18. 10. 2014

Volná představitost se smyslem pro řád. Setkání s dílem Františka Hudečka. Z cyklu Sobotní výtvarná dopoledne pro rodiče a děti.

JAK SE ŽILO ZA CÍSAŘE PÁNA

19. 10. 2014

Mimořádná muzejní neděle. Účastníci na vlastní kůži poznali všední život obyvatel královéhradecké pevnosti v 19. století. Domů si odnesli malé překvapení.

PODZIMNÍ PRÁZDNINY V MUZEU!

29. 10. 2014

Jak se bubnovalo do útoku? Co je to podtele? Jak vypadal granátník a jak bubeník? Vyprávění se zajímavým programem pro děti.

OBRAZ A JEHO PROMĚNA

22. 11. 2014

Setkání s dílem Jiřího Koláře – volná představitost se smyslem pro výtvarné dobrodružství. Z cyklu Sobotní výtvarná dopoledne pro rodiče a děti.

ADVENTNÍ NEDĚLE V MUZEU

23. 11. 2014

Poznávání zvyků a obyčejů adventního času a výroba adventního kalendáře v kreativní dílně.

SAMETEM S PRSTEM NA SPOUŠTI

25. 11. 2014

Královéhradečtí fotografové Ladislav Chytrý a Miroslav Podhrázký vzpomínali, jak před 25 lety dokumentovali události listopadových dnů. Vstup zdarma.

VČELÍ PRODUKTY A JEJICH VYUŽITÍ V MEDICÍNĚ

26. 11. 2014

Člověk byl již v dávných dobách schopen docenit přínos pozoruhodného včelího společenství... Přednášel Lukáš Pour, student Lékařské fakulty Univerzity Karlovy v Hradci Králové.

XXV. MUZEJNÍ ADVENTNÍ TRH 2014

28. 11. 2014 – 30. 11. 2014

Již čtvrt století měli návštěvníci možnost prožít si první adventní víkend předvánočního času v sepětí s tradicí v neopakovatelné atmosféře ojedinělé stavby ve společnosti poctivých řemeslníků. Jednotné vstupné 25 Kč.



8. Výstavní a edukační činnosti

JOSEF LADA, DĚTSKÉ RADOVÁNKY, 1947

2. 12. 2014 – 4. 1. 2015

Ladovská zima se stala pojmem, symbolem krásného, venku prožitého dětství. S obrázky od Josefa Lada se díky pohádkovým knížkám i školním čítankám setkal snad každý z nás. Z cyklu Sobotní výtvarná dopoledne pro rodiče a děti.

KLUB SENIORŮ – PŘEDNÁŠKA HISTORIE DÍVČÍHO VZDĚLÁVÁNÍ V HRADCI KRÁLOVÉ A OKOLÍ

4. 12. 2014

Přednáška v prostorách Studijní a vědecké knihovny na téma Historie dívčího vzdělávání v Hradci Králové a okolí pro členy a příznivce Klubu seniorů.

NEDĚLE ANDĚLSKÉHO ZVONĚNÍ

14. 12. 2014

Prohlídka nové výstavy „Andělské zvonění“, výroba a zdobení ozdob z přírodních materiálů, skla, korálků a papíru v kreativní dílně pro děti a rodiče.



KLUB SENIORŮ – NÁVŠTĚVA VÝSTAVY ANDĚLSKÉ ZVONĚNÍ

18. 12. 2014

Nahlédnutí do historie vánočních ozdob ze skla, vaty, papíru, vosku a kovu, z nichž některé jsou starší více než 100 let, spojené s návštěvou výstavy „Andělské zvonění“ v Muzeu východních Čech v Hradci Králové.

MÚZY CHRÁM

10. 12. 2014

Komentovaná prohlídka výjimečné krásy architektury budovy muzea a její poutavá historie v širších souvislostech než je běžné.

MÚZY CHRÁM

14. 12. 2014

Komentovaná prohlídka modernistické stavby muzea z pohledu zasvěceného průvodce a odborníka, se kterým jsme navštívili i běžně nepřístupné prostory.

KŘEST KATALOGU MINULOST KOVANÁ ZE ŽELEZA

17. 12. 2014

Křest katalogu výstavy „Zámečnická škola. Řemeslo je umění“, který dokumentuje jednu z nejvýraznějších kapitol uměleckého řemesla a školství v Hradci Králové...



AKCE PRO DĚTI A MLÁDEŽ VE VOLNÉM ČASE

Muzejní neděle 2014 – muzejní programy a dílny pro rodiče s dětmi. V roce 2014 byl tento tradiční projekt muzea – Muzejní neděle 2014 podpořen Královéhradeckým krajem (Akce pro děti a mládež ve volném čase -14SMR02). V rámci projektu proběhly všechny naplánované programy – zvyklovné programy Masopustní neděle, Velikonoční neděle, novinkou byla muzejní neděle na téma Adventní kalendář, Neděle Andělského zvonění zavedla návštěvníky do výstavy Andělské zvonění. V rámci interaktivních programů se děti seznamovaly s tajemstvím přírody – Barvy přírody a Jak pozorovat přírodu, zažily na vlastní kůži život v pevnostním městě – Jak se žilo za císaře pána. Kreativní dílny – Hledej zvíře a Kovotepecká dílna byly inspirovány výstavami Barvy v přírodě a Zámečnická škola. Řemeslo je umění.



8. Výstavní a edukační činnosti

DOPROVODNÉ PROGRAMY

Doprovodné programy ke stálým expozicím, krátkodobým výstavám a interaktivní programy k jednotlivým zvykoslovným obdobím roku – pro rok 2014.

Tento projekt muzea byl pro rok 2014 podpořen Královéhradeckým krajem (Podpora a rozvoj profesionálních a neprofesionálních kulturních aktivit-14KPG01).

Projekt úspěšně splnil cíl vytvořit kvalitní nabídku programů a podrobně seznámit s historií, přírodou a archeologií. Byla realizována nabídka programů pro mateřské, základní a střední školy. Novinkou bylo navázání spolupráce se Studijní a vědeckou knihovnou v Hradci Králové a příprava přednášek a návštěv výstav a expozic muzea pro Klub seniorů. Rozšířena byla i nabídka pro handicapované občany a organizované skupiny. Novinkou byl subprojekt Týden dětí s muzeem, který nahradil jednorázové dosavadní programy pro rodiče s dětmi a organizované skupiny (Prázdniny v muzeu).

V roce 2014 bylo připraveno 12 různých doprovodných edukačních programů k výstavám, expozicím a zvykoslovným obdobím, realizováno bylo celkem 145 programů pro různé cílové skupiny.

K expozicím o historii Hradce Králové byly připraveny zajímavé doprovodné programy. K expozici „Královské město nad soutokem“ jsou již dlouhodobě realizovány dvě varianty programu. První varianta je zábavná prohlídka výstavy, během níž si mohou žáci prohlédnout kopie středověkých oděvů a doplňků. Druhá varianta spočívá v prohlídce expozice doplněné kreativní dílnou v Dětském ateliéru, kde si žáci vytvoří hračku z hlíny, podobnou hračkám středověkým, které viděli v expozici.

Doprovodný program k výstavě „Kotěra. Po stopách moderny... seznámil s životem a dílem Jana Kotěry, který pro Hradec Králové vyprojektoval budovu muzea, v současné době jedinou Národní kulturní památku na území města.

Ke krátkodobé výstavě „Vše za 100 let“, věnované historii muzea a jeho jednotlivým oddělením, byly připraveny interaktivní programy, kde si žáci mohli vyzkoušet, jak pracuje muzejník, a zjistit, jaké předměty se v muzeu uchovávají a proč.

Během programu „Barvy v přírodě“ žáci nahlédli do tajů přírody, zjistili, s jakými barvami se mohou v přírodě setkat a jaký mají význam. Program byl obohacen interaktivními prvky, které byly součástí výstavy.

Výstava „Zámečnická škola. Řemeslo je umění.“ byla doplněna komentovanou prohlídkou s interaktivními prvky nebo s řemeslnou dílnou.

Téma první světové války zprostředkoval program k výstavě „Mým národům!“ doplněný krátkými čtenými úryvky dobových deníků a tematickým dnem.

Kromě programů k výstavám a expozicím jsou každoročně připravovány také velmi oblíbené interaktivní a kreativní programy ke zvykoslovnému období masopustu a Velikonoc (S beránkem od masopustu do Velikonoc) a adventu a Vánoc (Od Adventu do Tří králů). Během těchto programů se žáci seznámili s tradicemi a zvyky jednotlivých období a v kreativní části se věnovali tvorbě dekorací nebo přání. Pojetí programu ke zvykoslovným obdobím je každoročně obměňováno tak, aby tyto akce byly stále atraktivní a školní skupiny se k nám vracely.

V roce 2014 byl také realizován interaktivní program k expozici Muzea války 1866 na Chlumu. Žáci se během něj seznámili nejen s historickými okolnostmi války, ale např. i s živo-

tem vojáků a stavem dobové zdravotní péče. Vyzkoušeli si také repliky dobové vojenské výstroje.

Vedle školních skupin byli častými návštěvníky našich výstav klienti Tyfloservisů, pro něž byl vždy připraven speciální program. Dalšími skupinami, které navštívily v roce 2014 Muzeum východních Čech v Hradci Králové opakovaně je Klub českých turistů, TJ Sokol Hradec Králové, Junák – svaz skautů a skautek ČR, Liga proti rakovině, DANETA a další.

Pro děti mateřských škol pořádalo muzeum loutkové představení O Kašpárkovi ve spolupráci se členy loutkového kroužku ZŠ Štefcova v Hradci Králové.

Jako novinku pro rok 2014 připravilo edukační pracoviště Týden dětí s muzeem v podobě „příměstského tábora“, který formou her, soutěží a výtvarných aktivit seznámil účastníky s muzejními výstavami, expozicemi a Muzeem války 1866 na Chlumu. U příležitosti jarních a podzimních prázdnin a vysvědčení byly připraveny speciální jednodenní tematické akce pro rodiče s dětmi.

Dále edukační pracoviště realizovalo interaktivní programy v rámci narozeninových oslav v expozici „Královské město nad soutokem“.

MUZEUM V MÉDIÍCH

Tištěná media (výběr)

Pravidelné pozvánky na výstavy, muzejní akce či populárně naučné příspěvky otiskovaly v roce 2014 především Radnice, Hradecký deník, Deník Právo, MF Dnes či Lidové noviny.

HRADECKÝ DENÍK, 12. 1. 2014

Výstava chce návštěvníkům ukázat také barevnost přírody

Až do 20. dubna je možné navštívit v Muzeu východních Čech v Hradci Králové výstavu Barvy v přírodě. Přístupná je denně mimo pondělí vždy od 9 do 17 hodin...

HRADECKÝ DENÍK, 23. 1. 2014

Muzeum sbírá vaše vzpomínky. Chystá výstavu k Velké válce

V letošním roce uplyne 100 let od vypuknutí prvního celosvětového válečného konfliktu, který bývá nazýván také Velkou válkou. Muzeum východních Čech v Hradci Králové chce toto výročí připomenout výstavou s názvem Mým národům! 1. světová válka 1914-1918 na frontách i v zázemí...

HRADECKÝ DENÍK, 29. 1. 2014

Pořádat výstavu? Někdy je to podle Koritenské jako detektivka

Depozitáře muzea exponáty ze škol mají, ale Pavla Koritenská se chtěla věnovat těm dívčím, takže s pomocí veřejnosti pátrala po dalších...

HRADECKÝ DENÍK, 18. 2. 2014

Výstava chce návštěvníkům ukázat také barevnost přírody

Až do 20. dubna je možné navštívit v Muzeu východních Čech v Hradci Králové výstavu Barvy v přírodě. Přístupná je denně mimo pondělí vždy od 9 do 17 hodin...

HRADECKÝ DENÍK, 22. 2. 2014

Salon východočeské fotografie láká návštěvníky do muzea

Již 4. Salon východočeské fotografie se koná od 15. února do 6. dubna v Muzeu východních Čech v Hradci Králové. Slavnostní vernisáž výstavy se uskuteční v sobotu 22. února ve 14 hodin. Úvodní slovo si vezme MgA. Ivo Gil, v programu vystoupí mužská část hradeckého Českého chlapeckého sboru...

HRADECKÝ DENÍK, 27. 2. 2014

Fotografové z celého kraje lákají návštěvníky do muzea

Krajina, výtvarná fotografie, obrazová imaginace, sociální dokument, koncept i abstrakce, tak lze v jednoduchosti popsat v pořadí další ročník reprezentativní přehlídky souhrnného přehledu fotografické tvorby, která se udála ve východočeském regionu za uplynulé tři roky...

HRADECKÝ DENÍK, 27. 3. 2014

Zahájí návštěvnická sezona Muzea války 1866 na Chlumu

Malá přehlídka jednotek rakouských a pruských vojáků, divadelní představení Kašpárek a sv. Jiří, komentované prohlídky expozice a další akce doprovodí slavnostní zahájení návštěvnické sezony 2014 v Muzeu války 1866 na Chlumu u Hradce Králové. Akce se uskuteční v sobotu 29. března od 14 hodin...

HRADECKÝ DENÍK, 31. 3. 2014

Originální novinky: Nové cesty i tábor, láká Chlum

Památník bitvy na Chlumu chystá samé novinky: Tematické dny, dětský tábor, nové výstavy i stezky okolím...

LIDOVKY.CZ, 20. 4. 2014

Mince i dokumenty. Pouzdra z Bílé věže odkryla svůj poklad

Pouzdra snesená z makovice umístěné na vrcholu historické Bílé věže v Hradci Králové, která od loňského podzimu prochází rekonstrukcí, ukryvala historické dokumenty, mince či fotografie. ...

HRADECKÝ DENÍK, 26. 4. 2014

Muzeum východních Čech láká na poklady z Bílé věže

Měděné tubusy, které ukrývala po staletí Bílá věž, vydaly v minulých dnech svá tajemství. Jaké poklady schránky skrývaly, si mohou přijít lidé prohlédnout do Muzea východních Čech, kde budou předměty vystaveny až do neděle 4. května...

HRADECKÝ DENÍK, 11. 5. 2014

Návrat ke kořenům. Zámečníci připomínají staré časy

Rozsáhlá výstava konající se v hradeckém muzeu připomíná výjimečné bohatství umělecko-řemeslných prací vzešlých z dílen Odborné školy pro umělecké zámečnictví, která působila v Hradci Králové v letech 1880 až 1954...

HRADECKÝ DENÍK, 13. 5. 2014

Obrazem: Schwarzenberg v muzeu mluvil o eurovolbách

Do Hradce, přesněji do sálu Muzea východních Čech v pondělí zavítal Karel Schwarzenberg spolu s dalšími, aby Hradečákům připomněli důležitost voleb do Evropského parlamentu. Diskutovalo se i o situaci na Ukrajině...

HRADECKÝ DENÍK, 24. 5. 2014

Vítězné práce studentů se zabydly v Muzeu východních Čech

K nedávnému mezinárodnímu Dni muzeí si nadělilo Muzeum východních Čech v Hradci Králové hned dva dárky...

MF DNES, 22. 5. 2014

Kotěrova výstava uspěla v soutěži muzeí

Královéhradecké muzeum východních Čech získalo v národní soutěži Gloria musaealis v kategorii Muzejní výstava roku 2013 druhou cenu za výstavu Kotěra. Po stopách moderny..., která trvala od září 2013 do konce letošního ledna...

MF DNES, 26. 5. 2014

Kováři u Kotěry rozpálí výhně

Sedmý ročník muzejní noci si v pátek vyžádá i částečnou uzavírku nábřeží. Právě venku totiž budou výhně a kovadliny, díky kterým své umění předvedou učni střední řemeslné školy v Jaroměři. „Zkrátka chceme ukázat naživo tak trochu

8. Výstavní a edukační činnosti

vymírající kovářské řemeslo“, řekl vedoucí oddělení ochrany a prezentace sbírkových předmětů muzea Stanislav Hrbatý...

HRADECKÝ DENÍK, 27. 5. 2014

Kam na výlet? C. k. řadový pěší pluk

č. 18 se ukáže na Chlumu

Den C. k. řadového pěšího pluku č. 18 se uskuteční v sobotu 31. května v Muzeu války 1866 na Chlumu u Hradce Králové. První z tematických dnů sezony 2014 bude věnován regimentu C. k. řadového pěšího pluku č. 18...

MF DNES, 29. 5. 2014

Muzejní noc: výheň a kladiva

Muzejní noc v kraji otevře zítra památky a kuriozity. Středobodem bude tradičně Muzeum východních Čech. Vloni tady vládlo retro a návrat do první republiky, letos elegantní aerovky bez střechy a dámy v róbách nahradí žhnoucí kovářské výhně, kladiva a dokonce i živý kůň....

MF DNES, 16. 6. 2014

Mým národům!

Muzeum východních Čech v Hradci Králové připravilo další výstavu, která se tematicky pojí k 100. výročí vypuknutí první světové války. Dobové dokumenty a předměty, fotografie, plakáty, periodika, vzpomínky pamětníků, ukázky vojenské výzbroje a výstroje přiblíží návštěvníkům nejen život vojáků v zákopech, ale i nelehký úděl jejich rodin...

HRADECKÝ DENÍK, 19. 6. 2014

Zveme vás: První válka má výročí

- muzeum láká na výstavu

Muzeum východních Čech v Hradci Králové ve čtvrtek večer zahajuje výstavu nazvanou Mým národům, která je věnována první světové válce. Koná se u příležitosti letošního stého výročí od vypuknutí tohoto válečného konfliktu. Otevřena bude do 16. listopadu, informovala o tom Dana Mylerová z hradeckého muzea...

MF DNES, 19. 6. 2014

Výstava o velké válce

Dnes od 16 hodin můžete zajít do Muzea východních Čech na vernisáž výstavy Mým národům! k 100. výročí vypuknutí první světové války.

MF DNES, 23. 6. 2014

S vysvědčením do muzea

pro vstup zdarma i malý dárek

... Některé organizace připravují pro děti speciální akce. Například Muzeum východních Čech připravilo už na pátek akci nazvanou S vysvědčením do muzea. Školáci, kteří přinesou své vysvědčení, budou mít vstup zdarma a dostanou malý dárek.

HRADECKÝ DENÍK, 24. 6. 2014

Na frontě i v zázemí.

Výstava o válce otevřela domácí archivy

Letos uplyne rovných sto let od začátku prvního moderního celosvětového válečného konfliktu. Dříve byl znám jako Velká válka, později se o něm ve školách učilo jako o 1. světové válce. Významné události si je třeba připomínat, na což mysleli i autoři výstavy pojmenované Mým národům! v Muzeu východních Čech...

HRADECKÝ DENÍK, 25. 7. 2014

Víme o tom: Prázdniny v muzeu? S historií a řemeslem

Týden s historií, tradicemi, řemeslem i archeology si mohou užít děti, které rodiče přihlásí na Týden dětí s Muzeem východních Čech. Akce se koná od 25. do 29. srpna a některé dny jsou ještě volné. Na každý den je připraven jiný program...

HRADECKÝ DENÍK, 15. 9. 2014

Pravdu o tajemných netopýrech odhalili v hradeckém muzeu

Netopýr za noc spořádá dva až pět tisíc komárů. To se dozvěděli návštěvníci v Muzeu východních Čech v Hradci Králové o sobotní noci, která patřila tentokrát tajemným netopýrům. Nejdříve se o nich něco dozvěděly děti, později v noci i dospělí...

HRADECKÝ DENÍK, 1. 10. 2014

Výstava v muzejní kavárně odhalí

portréty i názory lidí různého věku

Trest smrti nebo povinná vojenská služba. Lidé HK proti sobě staví názory dvou generací...

HRADECKÝ DENÍK, 2. 10. 2014

Muzeum východních Čech je během výstavy plné hub

Výstava v přírodě rostoucích a pěstovaných hub se uskuteční v Muzeu východních Čech v Hradci Králové. Otevřena bude od 2. do 5. října denně vždy od 9 do 17 hodin. Vstup zdarma.

DENÍK PRÁVO, 24. 10. 2014

Kunětická hora pohledem vědců

Dominantou východního Polabí je od nepaměti Kunětická hora, jejíž charakteristický tvar už od 15. století dotváří zřícenina gotického hradu. Královéhradečtí muzejníci se však rozhodli představit tuto lokalitu i jako unikátní přírodní biotop s řadou vzácných rostlin, živočichů a zajímavého geologického složení. Vernisáž výstavy Kunětická hora – sopečný ostrov Polabí, která bude v Muzeu východních Čech v Hradci Králové přístupná do 25. ledna, se koná dnes, ve čtvrtek, od 17 hodin.

HRADECKÝ DENÍK, 28. 10. 2014

Nová výstava v muzeu?

Kunětická hora – sopečný ostrov v Polabí

Výstava s názvem Kunětická hora – sopečný ostrov v Polabí se koná ve dnech 24. října 2014 až 25. ledna 2015 v Muzeu východních Čech v Hradci Králové. Otevřena je denně mimo pondělí vždy od 9 do 17 hodin...

HRADECKÝ DENÍK, 30. 11. 2014

Ohlédnutí: Muzejní adventní trhy lákaly v Hradci řadu nedočkavců

Tisíce lidí zavítaly o uplynulém víkendu do Muzea východních Čech v Hradci Králové, kde se uskutečnily jubilejní 25. muzejní adventní trhy...

HRADECKÝ DENÍK, 15. 11. 2014

Výtvarná soutěž pro děti na téma Andělé již odstartovala, trvá měsíc

Zapojte se do výtvarné soutěže Muzea východních Čech v Hradci Králové a vytvořte výtvarné dílo na téma Andělé...

HRADECKÝ DENÍK, 25. 11. 2014

Fotovzpomínku na revoluci v Hradci představí muzeum

Jak probíhaly listopadové události před dvaceti pěti lety v Hradci? O tom se můžete přesvědčit v Muzeu východních Čech, kde v úterý přesně v 17 hodin začíná fotografická výstava pojmenovaná Sametem s prstem na spoušti...

HRADECKÝ DENÍK, 8. 12. 2014

S malířem Ladou a s jeho Dětskými radovánkami se můžete setkat v muzeu

„Přišly první mrazy, přestalo se pást a ustaly i všechny podzimní zábavy. Ale my děti jsme se už zase těšily na zimu a na všechny radovánky, které přináší: klouzání, sáňkování, stavění sněhuláků a koulování. Nedočkavci zkusili kdejakou zamrzlou loužičku, jestli je už led udrží.“...

HRADECKÝ DENÍK, 14. 12. 2014

Doma má tři tisíce vánočních ozdob. Schovává je v krabicích

„Vůbec první vánoční ozdobu jsem si schovala ještě za mých studií na Střední umělecko-průmyslové škole sklářské v Železném Brodě. Tehdy jsem si zrovna nemyslela, že budu mít takovouhle sbírku,“ řekla při zahájení výstavy historických vánočních ozdob Andělské zvonění její autorka Věra Dvořáčková....

HRADECKÝ DENÍK – ZVEŘEJNĚNO VE 13 VYDÁNÍCH

Pravidelné informace o aktuálně rostoucích houbách

Rozhlas

V éteru se Muzeum východních Čech v Hradci Králové objevovalo především na vlnách Českého rozhlasu Hradec Králové a Pardubice, rádia Černá Hora, rádia Blaník a Country radia. Zatímco komerční rádia prezentovala muzejní akce a výstavy formou krátkých vstupů v rámci kulturního zpravodajství, posluchači Českého rozhlasu měli nejednu příležitost vyslechnout zajímavé příspěvky ať už odborných pracovníků muzea, hostů pro muzeum významných nebo i samotné paní ředitelky. Český rozhlas Hradec Králové je od roku 2013 mediálním partnerem muzea.

Zprávy o archeologických výzkumech MVČ se objevily opakovaně zejména ve vysílání Českého Rozhlasu Hradec Králové, a to včetně rozhovorů a živých vstupů z lokality.

Informace o výstavě „Zámečnická škola. Řemeslo je umění“ byly vysílány na Českém rozhlasu Hradec Králové a Českém rozhlasu Praha. Informace o výstavě „Mým národům!“ a sběrové akci k ní se vysílaly na Českém rozhlasu Hradec Králové a Českém rozhlasu Vltava.

Výběr z archivu Českého rozhlasu:

ČESKÝ ROZHLAS HRADEC KRÁLOVÉ

Host ve studiu, představeny jarní akce a výstavy v Muzeu Východních Čech v Hradci Králové, 22. 4. 2014

ČESKÝ ROZHLAS HRADEC KRÁLOVÉ

Radioporadna, mykologická poradna Terezy Tejklové, 15. 7., 15. 8., a 1. 10. 2014

ČESKÝ ROZHLAS PARDUBICE

Radioporadna 26. 3., 25. 4., a 24. 7. 2014

ČESKÝ ROZHLAS PARDUBICE

vycházka PP Na Plachtě, 12. 6. 2014

ČESKÝ ROZHLAS PARDUBICE

rozhovor o houbách 2. 7. 2014

Televize

TV RELAX, KRAJSKÉ NOVINY, 31. 1. 2014

Hledej zvíře v televizní reportáži

Lednovou muzejní neděli Hledej zvíře navštívil štáb regionální televize Relax. V reportáži můžete se zoologem muzea a kurátorem výstavy Mgr. Josefem Hotovým navštívit výstavu Barvy v přírodě. Podíváte se také do dětského ateliéru, kde se i nejmenší účastníci pustili s nadšením do tvorby náročnou technikou koláže na téma příroda a výsledky byly obdivuhodné.

INTERNETOVÁ TV STREAM, 25. 3. 2014

Bitva 1866 na Chlumu v pořadu televize Stream

V pořadu Národ sobě internetové televize Stream.cz, v 33. díle věnovanému Bitvě 1866 na Chlumu, hovořil o pohnutých událostech prusko-rakouského konfliktu historik PhDr. Jiří Rak. Za zmínku jistě stojí také inspirativní „letecké“ záběry okolí Muzea války 1866 na Chlumu.

ČESKÁ TELEVIZE, UDÁLOSTI V REGIONECH, 14. 5. 2014

Hradecké muzeum představuje historii Odborné školy pro umělecké zámečnictví

Kovářské práce tehdejších žáků zdobí města po celém Česku...

TV PRIMA, ZPRÁVY FTV PRIMA, 30. 7. 2014

Rozhovor o aktuálně rostoucích houbách

ČESKÁ TELEVIZE, UDÁLOSTI V REGIONECH, 26. 8. 2014

Živý rozhovor – Miroslav Novák, archeolog

Rozhovor s vedoucím archeologického výzkumu pod budoucí dálnicí D11. Mohou objevy archeologů budování dálnice zdržet? Archeologický výzkum, který je svým rozsahem v Královéhradeckém kraji ojedinělý...

VÝCHODOČESKÁ TELEVIZE V1, VÝCHODOČESKÉ ZPRÁVY, 24. 12. 2014

Tradiční kapr na svátečním stole

– rozhovor s Mgr. Martinou Vlčkovou

8. Výstavní a edukační činnosti

NÁVŠTĚVNOST

Tabulka návštěvnosti

(druh vstupného / počet návštěvníků)

2014	plné vstupné	snížené vstupné	děti do 6 let	rodiny/ 4 osoby	senioři	programy	ZTP	průkazy zdarma/ AMG, ICOM atd.	zdarma ostatní	rozhledna Chlum	celkem
leden	273	205	41	128	125	217	34	7	73	-	1 103
únor	197	183	20	76	72	205	23	24	116	-	916
březen	369	534	29	192	123	587	28	25	119	201	2 207
duben	213	327	34	164	229	558	38	20	150	2	1 735
květen	861	1 098	78	552	240	417	23	16	48	1 311	4 644
červen	471	641	16	128	102	236	10	12	176	719	2 511
červenec	891	371	14	564	327	50	18	26	9	1 469	3 739
srpen	756	562	23	660	390	139	14	17	8	1 209	3 778
září	399	525	10	108	194	190	21	17	92	359	1 915
říjen	221	362	12	160	131	304	15	30	204	284	1 723
listopad	238	194	9	108	128	374	19	17	23	5	1 115
prosinec	185	381	88	120	105	393	41	11	64	-	1 388

Graf návštěvnosti

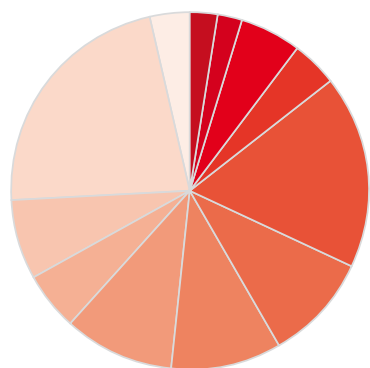

- leden
- únor
- březen
- duben
- květen
- červen
- červenec
- srpen
- září
- říjen
- listopad
- prosinec

650	konference, semináře
8 051	adventní trh
2 525	muzejní noc
1 150	pronájmy – školní besídky
1 230	pronájmy – společenské akce
2 930	kulturní akce
900	vernisáže
300	akce na Chlumu
1 200	svatby
1 212	výstava Houby živé, jedlé i jedovaté
CELKEM	46 922

IV. Hospodaření organizace

Výroční zpráva 2014 Muzea východních Čech v Hradci Králové

Personální oblast

Struktura a počty zaměstnanců

Rok		2013	2014
Celkový počet zaměstnanců (fyzických osob)		61	60
v tom se vzděláním	základním	2	2
	vyučených	4	4
	vyučených s maturitou	3	2
	úplným středním všeobecným	1	1
	úplným středním odborným	20	20
	vysokoškolským	22	21
	s vědeckou kvalifikací	9	10
	neuvedeným	-	-
Celkem		61	60

Pohyb zaměstnanců

Rok	2013	2014
Přírůstek zaměstnanců (osob)	6	10
Úbytek zaměstnanců (osob)	6	9
ukončení pracovního poměru (osob)	6	9
z toho odchod do plného (invalidního) důchodu (osob)	-	-

Stav přepočtených zaměstnanců byl dodržen.

Průměrné platové třídy, průměrné mzdy

Platová třída	Počet zaměstnanců (fyzický stav)	Průměr za třídu (Kč)	Průměrná mzda (Kč)	Počet zaměstnanců (fyzický stav)	Průměr za třídu (Kč)	Průměrná mzda (Kč)
	2013	2013	2013	2014	2014	2014
2	4	7 740	9 662	2	10 400	13 208
4	6	10 440	9 612	5	11 250	11 870
6	3	13 800	18 395	4	13 825	16 883
7	7	14 100	16 103	9	14 390	16 481
8	3	12 440	15 416	2	15 700	18 246
9	11	16 466	20 419	12	16 050	20 289
10	6	17 684	21 550	3	16 720	14 190
11	16	17 666	22 850	18	18 620	26 472
12	3	22 957	26 720	3	23 680	29 063
13	2	19 115	28 630	2	19 285	30 150
Celkem	61		19 138	60		19 686

Oblast výnosů organizace (Kč)

	VÝNOSY	Celkem k 31. 12. 2014	Plán na rok 2014	% plnění ročního plánu	Celkem k 31. 12. 2013	Plán na rok 2013	% plnění ročního plánu
602.010	Tržby za služby – hlavní činnost	9 655 501,26	4 700 000,00	-	7 902 318,00	2 295 000,00	-
	z toho: vstupenky Muzeum	380 888,00	-	-	386 380,00	-	-
	z toho: vstupenky Chlum	358 135,10	-	-	327 753,00	-	-
	z toho: vstupenky Adventní trh	194 625,00	-	-	246 620,00	-	-
	z toho: vstupenky přednášky	13 200,00	-	-	-	-	-
	z toho: Záchranný archeologický průzkum	8 698 533,52	-	-	6 611 367,00	-	-
	z toho: ostatní činnost	10 119,64	-	-	330 198,00	-	-
602.020	Tržby za služby – hospodářská činnost: prodej tepla	763 702,44	895 000,00	-	849 668,00	812 000,00	-
602.070	Tržby za služby – reklama	24 297,52	20 000,00	-	82 851,00	60 000,00	-
602.900	Tržby za služby – ostatní	71 906,18	50 000,00	-	-	-	-
	Celkem za Su 602	10 515 407,40	5 665 000,00	185%	8 834 837,00	3 167 000,00	279%
603.010	Výnosy z pronájmu	357 335,21	70 000,00	-	245 049,00	350 000,00	-
	Celkem za Su 603	357 335,21	70 000,00	510%	245 049,00	350 000,00	70%
604.010	Tržby za vlastní zboží	78 512,35	40 000,00	-	197 374,00	360 000,00	-
604.100	Tržby za komisioní zboží	77 321,56	-	-	116 090,00	158 400,00	-
604.200	Tržby za nakoupené zboží	66 902,25	-	-	-	-	-
	Celkem za Su 604	222 736,16	40 000,00	556%	313 464,00	518 400,00	60%
648.010	Čerpání fondů – RF na provozní účely	609 713,00	-	-	220 000,00	-	-
648.011	Čerpání fondů – Fond odměn	458 000,00	-	-	-	-	-
648.050	Čerpání fondů – zúčtování dotací ÚP na mzdy	0,00	-	-	-	-	-
648.070	Čerpání fondů – zúčtování fondu finančních darů	19 000,00	-	-	79 830,00	-	-
	Celkem za Su 648	1 086 713,00	-	-	299 830,00	-	-
649.000	Ostatní výnosy z činnosti – za účtované poplatky, ostatní	61 854,02	-	-	115 438,00	-	-
649.010	Ostatní výnosy z činnosti – přijaté náhrady škod	349 909,00	-	-	-	-	-
649.020	Ostatní výnosy z činnosti – Česká geolog. společnost	6 000,00	-	-	-	-	-
	Celkem Su 649	417 763,02	-	-	115 438,00	-	-
662.100	Úroky z BÚ	6 606,32	-	-	-	-	-
662.300	Úroky z účtu CEP	11,09	-	-	33,00	-	-
662.320	Úroky z účtu FKSP	19,45	-	-	-	-	-
	Celkem za Su 662	6 636,86	-	-	33,00	-	-

Výnosy a náklady

	VÝNOSY	Celkem k 31. 12. 2014	Plán na rok 2014	% plnění ročního plánu	Celkem k 31. 12. 2013	Plán na rok 2013	% plnění ročního plánu
663.010	Kurzové zisky	655,18	-	-	-	-	-
	Celkem za Su 663	655,18	-	-	-	-	-
672.100	Výnosy z nároků na prostř. rozpočtů ÚSC – provozní příspěvek	23 117 700,00	23 118 000,00	100%	2 585 000,00	25 699 992,00	-
672.200	Výnosy z rozpočtu města	230 000,00	-	-	-	-	-
672.300	Výnosy z rozpočtu kraje	29 406,45	-	-	1 581 456,00	-	-
672.400	Výnosy z rozpočtu ministerstva	315 825,00	-	-	-	-	-
672.410	Výnosy MK – čas. rozpuštění transferu	20 220,00	-	-	-	-	-
672.500	Výnosy z rozpočtu SR – ÚP	168 779,00	-	-	-	-	-
	Celkem za Su 672	23 881 930,45	23 118 000,00	103%	27 431 456,00	25 699 992,00	107%
	Výnosy celkem za běžné kalendářní období	36 489 177,28	28 893 000,00	126%	37 242 933,00	29 735 392,00	125%

Oblast nákladů organizace (Kč)

	NÁKLADY	Celkem k 31. 12. 2014	Plán na rok 2014	% plnění ročního plánu	Celkem k 31. 12. 2013	Plán na rok 2013	% plnění ročního plánu
501.020	Spotřeba materiálu expozice	51 570,00	-	-	331 621,00	250 000,00	-
501.030	Spotřeba materiálu ND na auta	4 666,07	-	-	38 267,00	12 000,00	-
501.031	Spotřeba materiálu PHM	148 385,07	-	-	154 323,00	132 000,00	-
501.040	Spotřeba materiálu úklidové prostředky	49 365,62	-	-	-	-	-
501.050	Spotřeba materiálu kancel. potřeby, PC, kopírka	76 895,19	-	-	131 680,00	73 200,00	-
501.070	Spotřeba materiálu na údržbu budov	12 330,88	-	-	82 239,00	57 000,00	-
501.090	Spotřeba materiálu DHM 500 Kč do 2 999 Kč	23 093,92	-	-	81 958,00	-	-
501.091	Spotřeba materiálu DHM do 499 Kč	1 279,00	-	-	-	-	-
501.100	Spotřeba materiálu na činnost oddělení	383 321,70	-	-	238 380,00	91 200,00	-
501.110	Spotřeba materiálu nákup do knihoven	64 600,57	-	-	80 496,00	38 000,00	-
501.900	Spotřeba materiálu ostatní	285 943,06	-	-	489 161,00	24 000,00	-
	Celkem Su 501	1 101 451,08	492 000,00	224%	1 628 125,00	677 400,00	240%
502.010	Spotřeba energie – elektřina	789 070,10	-	-	928 346,00	987 600,00	-
502.020	Spotřeba energie – plyn	153 539,39	-	-	74 938,00	120 000,00	-
502.030	Spotřeba energie – topení EOP	938 277,04	-	-	1 617 687,00	1 440 000,00	-
502.040	Spotřeba energie – voda	42 561,60	-	-	48 926,00	42 000,00	-
502.050	Spotřeba energie – hospodářská činnost	596 559,00	-	-	-	-	-
	Celkem Su 502	2 520 007,13	2 590 000,00	97%	2 669 897,00	2 589 600,00	107%
504.010	Prodané zboží – vlastní	118 903,22	-	-	100 211,00	226 000,00	-
504.100	Prodané zboží – komise	62 058,25	-	-	74 524,00	144 000,00	-
504.200	Prodané zboží – nakoupené	46 174,24	-	-	-	-	-
	Celkem za Su 504	227 135,71	206 000,00	110%	174 735,00	370 000,00	47%
50700	Aktivace stavu zásob	-567 614,00	-	-	-1 349,00	-	-
	Celkem za Su 507	-567 614,00	-	-	-1 349,00	-	-
	Celkem za skupinu 50	3 280 979,92	3 288 000	99%	4 471 416,00	3 637 000,00	123%
511.010	Opravy a udržování budov	92 327,00	-	-	119 608,00	12 000,00	-
511.011	Opravy a udržování budov – hospodářská činnost	6 040,00	-	-	-	-	-
511.020	Opravy a udržování dopravní prostředky	35 421,41	-	-	75 543,00	42 000,00	-
511.030	Opravy a udržování konzerv. práce	3 900,00	-	-	11 495,00	-	-
511.040	Opravy a udržování stroje	270 688,12	-	-	141 700,00	12 680,00	-

Výnosy a náklady

	NÁKLADY	Celkem k 31. 12. 2014	Plán na rok 2014	% plnění ročního plánu	Celkem k 31. 12. 2013	Plán na rok 2013	% plnění ročního plánu
511.041	Opravy a udržování stroje z toho IT	36 644,00	-	-	15 609,00	-	-
511.050	Opravy a udržování ostatní	1 585,00	-	-	-	-	-
	Celkem za Su 511	446 605,53	67 000,00	666%	363 955,00	66 680,00	546%
512.010	Cestovné zaměstnanců	239 684,76	-	-	264 384,00	38 400,00	-
	Celkem za Su 512	239 684,76	150 000,00	160%	264 384,00	38 400,00	689%
513.010	Náklady na reprezentaci	45 955,79	-	-	49 754,00	50 000,00	-
	Celkem za Su 513	45 955,79	50 000,00	92%	49 754,00	50 000,00	100%
518.010	Ostatní služby – nákup sbírkových předmětů	51 509,87	-	-	141 261,00	18 000,00	-
518.030	Ostatní služby – ostraža	979 422,84	-	-	1 002 684,00	986 200,00	-
518.040	Ostatní služby – balné, přepravné, manipul. popl.	99 412,37	-	-	24 263,00	-	-
518.050	Ostatní služby – subdodávka AO	3 022 081,00	-	-	1 195 126,00	600 000,00	-
518.055	Ostatní služby – pomocné práce pro střediska	32 928,00	-	-	169 898,00	-	-
518.060	Ostatní služby – telefony pevné i mobilní	76 303,06	-	-	124 243,00	174 000,00	-
518.070	Ostatní služby – stočné	121 534,42	-	-	201 580,00	124 800,00	-
518.080	Ostatní služby – hospodářská činnost	36 981,00	-	-	-	-	-
518.100	Ostatní služby – revize zařízení	142 234,10	-	-	100 285,00	332 400,00	-
518.110	Ostatní služby – tisk, grafické úpravy, propagace	727 014,72	-	-	141 957,00	240 000,00	-
518.120	Ostatní služby – IT, licence, www	145 870,90	-	-	193 962,00	144 000,00	-
518.150	Ostatní služby – inzerce	22 676,00	-	-	77 702,00	31 200,00	-
518.160	Ostatní služby – pronájem movitostí	200,00	-	-	7 000,00	5 000,00	-
518.164	Ostatní služby – pronájem nemovitostí	10 000,00	-	-	10 000,00	7 000,00	-
518.170	Ostatní služby – poštovné, známky	29 587,00	-	-	24 716,00	30 000,00	-
518.200	Ostatní služby – poplatky rádio, televize	9 180,00	-	-	9 180,00	6 000,00	-
518.260	Ostatní služby – BOZP	64 800,00	-	-	64 800,00	64 800,00	-
518.270	Ostatní služby – školení, konference	38 350,24	-	-	51 676,00	11 000,00	-
518.290	Ostatní služby – DNHM 7 000 Kč až 59 999 Kč	42 350,00	-	-	37 313,00	-	-
518.291	Ostatní služby – DNHM do 6 999 Kč	2 699,46	-	-	-	-	-
518.900	Ostatní služby – ostatní	937 069,70	-	-	1 095 695,00	14 200,00	-
	Celkem za Su 518	6 592 204,68	2 300 000,00	286%	4 673 841,00	2 788 600,00	168%
	Celkem za skupinu 51	7 324 450,76	2 567 000,00	286%	5 351 934,00	2 943 680,00	182%
521.010	Mzdové náklady – základní	10 817 831,00	-	-	10 521 172,00	13 628 280,00	-

	NÁKLADY	Celkem k 31. 12. 2014	Plán na rok 2014	% plnění ročního plánu	Celkem k 31. 12. 2013	Plán na rok 2013	% plnění ročního plánu
521.020	Mzdové náklady – příplatek za vedení	408 223,00	-	-	375 741,00	167 000,00	-
521.030	Mzdové náklady – prémie nepravidelné	1 389 295,00	-	-	966 717,00	-	-
521.040	Mzdové náklady – dohoda o pracovní činnosti	790 051,00	-	-	1 091 349,00	-	-
521.060	Mzdové náklady – DPP	1 850 425,00	-	-	2 105 783,00	36 000,00	-
521.070	Mzdové náklady – dovolená, náhrady	1 605 689,00	-	-	1 207 998,00	-	-
521.080	Mzdové náklady – náhrady za svátky	4 878,00	-	-	27 025,00	-	-
521.090	Mzdové náklady – náhrada za dočasnou prac. neschopnost	48 842,00	-	-	76 773,00	-	-
521.120	Proplacení dovolené ukonč. prac. poměru	81 689,00	-	-	35 467,00	120 000,00	-
	Celkem za Su 521	16 996 923,00	14 633 000,00	116%	16 408 025,00	13 951 280,00	118%
524.100	Zákonné zdravotní pojištění	1 339 905,00	-	-	1 282 314,00	1 241 575,00	-
524.200	Zákonné sociální pojištění	3 721 912,00	-	-	3 556 940,00	3 448 850,00	-
	Celkem za Su 524	5 061 817,00	4 778 000,00	106%	4 839 254,00	4 690 425,00	103%
527.100	Zák. soc. náklady – 1% z objemu mezd na FKSP	142 796,23	-	-	130 826,00	137 953,00	-
527.200	Zák. soc. náklady – ochrana a bezp. zdraví, lékař. prev.	43 592,08	-	-	85 199,00	38 627,00	-
	Celkem za Su 527	186 388,31	200 000,00	93%	216 025,00	176 580,00	122%
528.100	Jiné soc. náklady – zákonné soc. náklady	42 426,00	-	-	-	-	-
528.200	Jiné soc. náklady – na stravné	237 226,00	-	-	233 982,00	278 881,00	-
	Celkem za Su 528	279 652,00	200 000,00	140%	233 982,00	278 881,00	84%
	Celkem za skupinu 52	22 524 780,31	19 811 000,00	114%	21 697 286,00	19 097 166,00	114%
538.100	Jiné daně a poplatky – kolky, dálniční známky	4 690,00	-	-	12 789,00	12 789,00	-
538.300	Jiné daně a poplatky	3 409,22	-	-	1 090,00	1 090,00	-
	Celkem za Su 538	8 099,22	1 500,00	540%	13 879,00	13 879,00	100%
542.100	Jiné pokuty a penále	1 021,00	-	-	6 473,00	-	-
547.000	Manka a škody – zmařená investice	105 000,00	-	-	-	-	-
	Celkem za Su 542+547	106 021,00	157 500,00	67%	6 473,00	-	-
549.000	Ostatní náklady z činnosti	1 990,07	-	-	20 837,00	31 170,00	-
549.050	Ost. náklady z činnosti – zúčtování koef. DPH, ostatní	86 375,42	-	-	43 879,00	240 000,00	-
549.100	Ost. nákl. z činnosti – povinné autorské výtisky vlastního zboží	6 576,70	-	-	-	-	-
	Celkem za Su 549	94 942,19	100 000,00	94%	64 716,00	271 170,00	24%
	Celkem za skupinu 53+54	209 062,41	259 000,00	81%	85 068,00	285 049,00	30%

Výnosy a náklady

	NÁKLADY	Celkem k 31. 12. 2014	Plán na rok 2014	% plnění ročního plánu	Celkem k 31. 12. 2013	Plán na rok 2013	% plnění ročního plánu
551.000	Odpisy dlouhodobého majetku k 021000	970 632,00	-	-	972 913,00	-	-
551.010	Odpisy dlouhodobého majetku k 022010	1 395 571,00	-	-	1 692 090,00	3 756 660,00	-
551.011	Odpisy dlouhodobého majetku k 022011	2 836,00	-	-	-	-	-
551.016	Odpisy dlouhodobého majetku k 022016	104 193,00	-	-	286 300,00	-	-
551.020	Odpisy dlouhodobého majetku k 022020	47 388,00	-	-	96 479,00	-	-
551.070	Odpisy SW	329 124,00	-	-	-	-	-
	Celkem za Su 551	2 849 744,00	2 968 000,00	96%	3 047 782,00	3 756 660,00	81%
556.010	Tvorba a zúčtování opravných položek	21 138,00	-	-	-	-	-
558.010	Spotřeba drobného hmotného majetku 3 000 Kč až 39 999 Kč	277 162,94	-	-	1 638 727,00	-	-
	Celkem za Su 556+558	298 300,94	-	-	1 638 727,00	-	-
	Celkem za skupinu 55	3 148 044,94	2 968 000,00	106%	4 686 509,00	3 756 660,00	125%
563.010	Kurzové ztráty	1 858,94	-	-	700,00	-	-
	Celkem za Su 563	1 858,94	-	-	700,00	-	-
	Celkem za skupinu 56	1 858,94	-	-	700,00	-	-
	Náklady celkem za běžné období kalendářního roku	36 489 177,28	28 893 000,00	126%	36 292 912,00	29 719 555,00	122%

REKAPITULACE ZA ČINNOST (Kč)

	2013	2014
NÁKLADY celkem	36 292 912	36 489 177,28
VÝNOSY celkem	37 242 933	36 489 177,28
HOSPODÁŘSKÝ VÝSLEDEK	950 021	-

KOMENTÁŘ:

Výnosy:

Celkové výnosy za činnost muzea byly za rok 2014 ve výši 36 489 177,28 Kč. Muzeum hospodařilo s příspěvkem od zřizovatele ve výši 23 117 700 Kč. Od července roku 2014 probíhal Záchraný archeologický průzkum na dálnici D11. Tržby z této zakázky tvoří značnou část celkových tržeb za poskytnuté služby v roce 2014, které činily částku 8 698 533,52 Kč. Předfaktura tepelné energie, kterou muzeum realizuje prostřednictvím doplňkové činnosti, činila v roce 2014 částku 763 702,44 Kč. Obdržené příspěvky z dotací a grantů dosáhly výše 764 230,45 Kč. Příkazem ředitelky muzea došlo k čerpání z Rezervního fondu na provozní účely ve výši 609 713 Kč a k čerpání z Fondu odměn ve výši 458 000 Kč na odměny zaměstnancům.

Náklady:

Nejvýraznější položku nákladů v roce 2014 činily mzdové náklady. Stejně jako v předešlém roce bylo i v roce 2014 zažádáno o zvýšení limitu mzdových prostředků, a to v návaznosti na probíhající archeologický průzkum, kde je část prací zajišťována vlastními pracovníky. Veškeré tyto mzdové náklady jsou pak, stejně jako ostatní věcné náklady, plně hrazeny investorem.

Náklady za dodávky energií (tepla a elektrické energie) a telekomunikačních služeb klesají, a to díky jejich centrálním dodavatelům, které zajistil zřizovatel.

U většiny výrazných položek nákladů ve skupině 51 došlo k jejich poklesu. Tohoto bylo docíleno částečně díky výběrovým a poptávkovým řízením na dodavatele daných služeb (ostraha, opravy a revize), tak i zavedením úsporných opatření. Pouze položka subdodavatelů pomocných archeologických prací pro archeologický průzkum výrazně vzrostla, zde však dochází k jejich přímé předfakturaci investorovi.

V roce 2014 pokračovala obnova technického parku, především vozového. Došlo k vyřazení a likvidaci osobního automobilu Škoda Forman, který byl na konci svého technického života. Vozový park byl pak rozšířen o osobní automobily Škoda Octavia a Volkswagen Transporter. Oba automobily byly převedeny do užívání muzea z majetku Královéhradeckého kraje. Nárůstem počtu automobilů ve vozovém parku muzea došlo kadekvátnímu nárůstu spotřeby pohonných hmot. Větší část těchto nákladů byla přeúčtována investorům v rámci provádění archeologických průzkumů.

Mírný pokles byl zaznamenán u položky cestovné zaměstnanců, stabilně je tato položka výrazná.

Nákup sbírkových předmětů byl v roce 2014 realizován ve výši 51 509,87 Kč a nákup knih do knihoven ve výši 64 600,57 Kč.

Čerpání Rezervního fondu na provozní účely ve výši 609 713 Kč sloužilo k pokrytí nepředvídatelných nákladů realizovaných v roce 2014, a to především na náklady vzniklé při odstranění havárie depozitáře v Opletalově ulici, při odstranění škod

po zásahu blesku do historické budovy muzea, z důvodu zvýšení platových tarifů v souladu se změnou legislativy, nákladů potřebných při zajištění bezplatného archeologického průzkumu prováděného dle zákona a na pokrytí zmařené investice z roku 2005.

Odpisy:

Odpisy jsou tvořeny z vlastního i svěřeného majetku v souladu se zákonem a Směrnicí rady KHK č. 7.

Dotace

Granty – Královéhradecký kraj	Kč
Muzejní neděle 2014	20 000
VII. Královéhradecká muzejní noc 2014	10 000
Časopis Acta Musei Reginaehradecensis, scientiae naturales	10 000
Realizace Sborníku k poctě Jiřího Kalfersta	10 000
Doprovodné programy k expozicím, výstavám a zvykoslovnému roku 2014	20 000
Krajská mykologická poradna a výstava hub v MVČ v HK 2014	35 000
Celkem	105 000

Granty – Ministerstvo kultury	Kč
Příprava nominačního návrhu k udělení titulu Nositel tradice lidových řemesel	11 979
Dokumentace lidového malovaného nábytku ve vých. Čechách	91 846
Digitalizace hudebních rukopisů	64 000
Minulost kovaná ze železa	120 000
Preventivní ochrana před nepříznivými vlivy prostředí	28 000
Celkem	315 825

Příspěvek – Úřad práce ČR	Kč
Odborné praxe pro mladé do 30 let v Královéhradeckém kraji	168 779
Celkem	168 779

Granty – Statutární město Hradec Králové	Kč
Zámečnická škola. Řemeslo je umění.	25 000
Informační centrum na Chlumu	15 000
Databáze chráněných a ohrožených druhů flóry a fauny	100 000
Symposium a den uměleckého kovářství	15 000
Svědectví archeologických nálezů o počátcích města Hradec Králové	22 000
Publikace: Sborník k poctě Jiřího Kalfersta	53 000
Celkem	230 000

Jiné granty a dotace	Kč
Česká geologická společnost	6 000
Elektrárny Opatovice, a.s.	19 000
EU OPVK	66 495
Celkem	91 495

Investiční dotace Královéhradeckého kraje

Investiční dotace Královéhradeckého kraje v roce 2014 nebyly poskytnuty.

Tvorba a čerpání peněžních fondů

Stav fondů (Kč):

Název fondu	PZ K 1. 1. 2014	tvorba fondu	čerpání fondu	KZ K 31. 12. 2014	krytí
FRIM	20 666	2 954 744	1 726 766	1 248 644	1 228 424
Rezervní fond	736 842	850 021	609 713	977 150	977 150
RF z ostatních titulů	-	19 000	19 000	-	-
Fond odměn	846 992	100 000	458 000	488 992	488 992
FKSP	162 914	141 355	131 376	172 893	172 893

Finanční fondy organizace jsou plně kryty finančními prostředky kromě fondu reprodukce investičního majetku.

Finanční majetek

Bankovní účty organizace (Kč):

Č. účtu	Název účtu	Stav k 31. 12. 2013 (Poč. st. sled. obd.)	Stav k 31. 12. 2014 (Kon. stavy)
241100	BU KB 78-7777510247	7 363 507,81	7 552 422,42
241400	BÚ EU KB 107-1459060247	521 065,17	0,00
243020	Běžný účet FKSP	140 631,01	160 576,29

Ceniny (Kč):

Č. účtu	Název	Stav k 31. 12. 2013 KZ minulého obd.	Stav k 31. 12. 2014 KZ sled. období
263010	Ceniny, známky, kolky	924,00	0,00
263020	Ceniny – stravenky a 50,-	132,00	31 500,00

Fyzickou inventurou cenin nebyly zjištěny žádné rozdíly.

Kontrolní systém

Organizaci nebyla stanovena žádná výše odvodů za porušení rozpočtové kázně. Na základě provedených kontrol nebyla stanovena pokuta ani penále.

Dne 2. 6. 2014 byla zahájena kontrola dle ust. § 4 odst. 2, zákona č. 255/2012 Sb. a dále dle ust. § 12 zákona č. 255/2012 Sb. prováděná Krajským úřadem Královéhradeckého kraje, odborem vnitra a krajským živnostenským úřadem. Tato kontrola byla ukončena dne 16. 6. 2014 s konstatováním, že provedené revize a technické prohlídky jsou v pořádku, objekty jsou řádně zabezpečeny, evidence nemovitého majetku nemá závad a kontrola tedy nemá nedořešené nedostatky.

Dne 3. 11. 2014 byla Okresní správou sociálního zabezpečení Hradec Králové zahájena kontrola plnění povinností v nemocenském pojištění, v důchodovém pojištění a při odvodu pojistného na sociální zabezpečení a příspěvku na státní politiku zaměstnanosti stanoveným zákonem. Kontrola byla ukončena dne 3. 11. 2014, byl konstatován přeplatek na odvedeném pojistném, který byl vrácen zaměstnavateli, dále nebyly zjištěny nedostatky.

Dne 8. 7. 2014 a 23. 7. 2014 byla v rámci metodického řízení příspěvkové organizace provedena Krajským úřadem Královéhradeckého kraje kontrola. Kontrola byla zaměře-

na na vnitřní směrnice, vnitřní finanční a řídicí kontrolu, na evidenci, správu a inventarizaci movitého majetku, veřejné zakázky, autoprovoz a pokladnu. Kontrola neshledala žádná pochybení.

Ukončené investiční zakázky

Zakázka 2014	Dodavatel	Kč
Technické zhodnocení EZS	Trade FIDES, a.s.	208 749,00
Multifunkční zařízení Konica Minolta Bizhub 224e	Miroslav Píša	70 230,00
Telefonní ústředna Panasonic KX NS 500	BH TEL s.r.o.	59 307,00
Soubor pažících vřeten vč. U profilů	ULMA Construcción CZ, s.r.o.	82 880,00

Autoprovaz

Provoz vozidel včetně PHM a oprav ve 2014:

Náklady	Kč
CELKOVÉ PROVOZNÍ NÁKLADY AUTODOPRAVY	173 500

Náklady	Ujeto km	Náklady na 1 km v Kč	PHM v Kč	Opravy v Kč
Škoda Forman	7 414	2,92	17 439,00	4 189,11
Škoda Octavia	3 460	4,09	7 745,00	6 390,00
Ford Focus	20 405	2,18	42 571,00	1 953,00
Ford Transit	10 849	3,44	25 445,00	11 864,33
Citroën Berlingo	22 451	2,00	41 071,00	3 746,97
VW Transporter	1 099	10,09	3 807,00	7 278,00
Celkem	65 678	-	138 079,00	35 421,00

Provoz a obnova budov

DEPOZITÁŘ OPLETALOVA UL.

Budova depozitáře, která je ve vlastnictví Královéhradeckého kraje, je ve velmi špatném technickém stavu.

V červnu z důvodu zvýšené vlhkosti zdiva a následného výskytu plísně byl depozitář umístěn v lapidáriu budovy shledán jako nezpůsobilý. V průběhu července a srpna proběhla celková desinfekce těchto prostor, instalace sanačních omítek a byl proveden postřik zdiva protiplísňovým prostředkem. Část sbírkových předmětů byla umístěna zpět do lapidária a část byla přemístěna do nového depozitáře v Rychnově nad Kněžnou. I nadále probíhaly přípravné práce pro rekonstrukci budovy.

DEPOZITÁŘ RYCHNOV NAD KNĚŽNOU

Depozitář se nachází v budově bývalého skladu civilní obrany v areálu Oblastní nemocnice Rychnov nad Kněžnou.

Jedná se o dvoupodlažní nevytápěnou budovu s nákladním výtahem. V depozitáři jsou umístěny kamenné sbírkové předměty. Do správy MVČ byla budova předána v říjnu roku 2014.

HISTORICKÁ BUDOVA

Historická budova stojící na Eliščině nábřeží, která je ve vlastnictví města Hradce Králové, slouží k výstavní činnosti. Jsou v ní umístěny stálé expozice MVČ a probíhají zde další kulturní akce. K těmto účelům je budova uzpůsobena. Během roku vlastník budovy zahájil provádění rekonstrukce opěrné zdi dvora, která bude dokončena v roce 2015. Z důvodu této rekonstrukce byl omezen přístup zdravotně postižených občanů do MVČ, protože plošina umožňující bezbariérový vstup byla mimo provoz.

MUZEUM VÁLKY 1866 NA CHLUMU

Budova Muzea války 1866 na Chlumu a související pozemky jsou ve vlastnictví MVČ. V průběhu roku 2014 bylo s dodavatelem přístavby a rekonstrukce stávající budovy REDOMO a. s. řešeno několik reklamací vad díla spočívajících v netěsnosti střešního pláště, nerovnosti komunikací ze zámkových dlažeb, vlhkosti obvodového zdiva a výskytu trhlin vnější omítky. V rámci pojistných událostí bylo řešeno poškození světlíků neznámou osobou.

SKLAD ARCHEOLOGICKÉHO MATERIÁLU VŠESTARY

Tato budova je ve vlastnictví Královéhradeckého kraje a muzeum ji využívá na základě smlouvy o výpůjčce od listopadu roku 2012. Archeologické pracoviště zde má deponován nálezový a pomocný materiál k zajištění archeologických výzkumů.

Inventarizace majetku a závazků

Na základě příkazu ředitelky č. 11/2014 byla provedena řádná inventarizace majetku ke dni 31. 12. 2014. Jednotlivé dílčí inventarizační komise provedly fyzickou inventarizaci v období od 5. 1. 2015 do 9. 1. 2015. Inventurní seznamy byly řádně vytisknuty z účetního systému.

Ústřední inventarizační komise se sešla dne 30. 1. 2015. Komise shledala, že všechny inventarizovaný majetek byl fyzicky dohledán a zinventarizován. Nebyly shledány žádné inventarizační rozdíly.

Během inventarizace bylo zjištěno, že se v muzeu nachází fyzicky nebo morálně zastaralý majetek. Jednotlivé návrhy budou předloženy likvidační a škodní komisi. Zasedání likvidační a škodní komise proběhne v prvním pololetí roku 2015.

Výroční zpráva 2014
Muzea východních Čech v Hradci Králové

© 2015 Muzeum východních Čech v Hradci Králové
Eliščino nábřeží 465, 500 01 Hradec Králové 1

Sestavil: Jaroslav Zámečník, DiS. na základě
podkladů jednotlivých oddělení
Grafická úprava a sazba: Jiří Šinták
Fotografie: Miroslav Beneš a archiv muzea

e-mail: muzeum@muzeumhk.cz
www.muzeumhk.cz

MUSEUM

MUZEUM VÝCHODNÍCH ČECH
V HRADCI KRÁLOVÉ

www.muzeumhk.cz